

Katalog/ Catalogue : 1102001.1274
ISSN : 0215-3653



KOTA TEBING TINGGI DALAM ANGKA

TEBING TINGGI MUNICIPALITY IN FIGURES

2024

Volume xl, 2024



**BADAN PUSAT STATISTIK
KOTA TEBING TINGGI**
BPS-STATISTICS TEBING TINGGI MUNICIPALITY

Katalog/*Catalogue*: 1102001.1274
ISSN 0215-3653

KOTA TEBING TINGGI DALAM ANGKA *TEBING TINGGI MUNICIPALITY IN FIGURES* **2024**

Volume xl, 2024



**BADAN PUSAT STATISTIK
KOTA TEBING TINGGI
BPS-STATISTICS TEBING TINGGI MUNICIPALITY**

KOTA TEBING TINGGI DALAM ANGKA
Tebing Tinggi Municipality in Figures
2024

Volume xl, 2024

ISSN: 0215-3653

No. Publikasi/*Publication Number*: 12740.2401

Katalog /*Catalog*: 1102001.1274

Ukuran Buku/*Book Size*: 14,8 cm x 21 cm

Jumlah Halaman/*Number of Pages* : xlviii + 396 hal/*pages*

Naskah/*Manuscript*:

BPS Kota Tebing Tinggi

BPS-Statistics of Tebing Tinggi Municipality

Penyunting/*Editor*:

BPS Kota Tebing Tinggi

BPS-Statistics of Tebing Tinggi Municipality

Gambar Kover/*Cover Design*:

BPS Kota Tebing Tinggi

BPS-Statistics of Tebing Tinggi Municipality

Ilustrasi Kover/*Cover Illustration*:

Tugu Beo Kota Tebing Tinggi

Diterbitkan oleh/*Published by*:

©BPS Kota Tebing Tinggi/BPS-Statistics of *Tebing Tinggi Municipality*

Dicetak oleh/*Printed by*:

CV. Bintang Kecil

Cetakan Pertama/ *First Printing*

Dilarang mengumumkan, mendistribusikan, mengomunikasikan, dan/atau menggandakan sebagian atau seluruh isi buku ini untuk tujuan komersil tanpa izin tertulis dari Badan Pusat Statistik.

Prohibited to announce, distribute, communicate, and/or copy part or all of this book for commercial purpose without permission from BPS-Statistics Indonesia.

TIM PENYUSUN/COMPILERS
KOTA TEBING TINGGI Dalam Angka 2024
TEBING TINGGI MUNICIPALITY in Figures 2024
Volume xl, 2024

Pengarah/Director:

Ida Suswati

Penanggung Jawab/Persons in Charge:

Ida Suswati

Penyunting/Editors:

Zulhamsyah

Pengolah Data dan Penulis Naskah/Data Processors and Writers:

Aisyah Haq Iriawan

Penata Letak/Layouters:

Zulhamsyah

KONTRIBUTOR DATA/DATA CONTRIBUTOR

1. Kantor Pertanahan Kota Tebing Tinggi/*National Land Representative Office of Tebing Tinggi Municipality*
2. Kantor Kementerian Agama Kota Tebing Tinggi/*Department of Religious Representative Office*
3. Kantor Pengadilan Agama Kota Tebing Tinggi/*Religious Court Office of Tebing Tinggi*
4. Lembaga Pemasyarakatan Klas IIB Kota Tebing Tinggi/*Prison of Tebing Tinggi Municipality*
5. Pengadilan Negeri Kota Tebing Tinggi/*State Court of Tebing Tinggi Municipality*
6. Kejaksaan Negeri Kota Tebing Tinggi/*Office of The Counsel for The Prosecutor of Tebing Tinggi Municipality*
7. Kepolisian Resort Kota Tebing Tinggi/*Resort Police Command Of Tebing Tinggi Municipality*
8. Kementerian Pendidikan dan Kebudayaan/*The Ministry of Education and Culture*
9. Stasiun Hujan No. 140 PTPN III Kebun Rambutan
10. Badan Kepegawaian dan Pengembangan Sumber Daya Manusia Kota Tebing Tinggi/*Meteorological, Climatology, and Geophysical Agency*
11. Sekretariat DPRD Kota Tebing Tinggi/*Secretariat of Assembly at Regional of Tebing Tinggi Municipality*
12. Dinas Kependudukan dan Pencatatan Sipil Kota Tebing Tinggi/*Population and Civil Registration Agency Tebing Tinggi Municipality*
13. Dinas Ketenagakerjaan dan Perindustrian Kota Tebing Tinggi/*Manpower and Industry Office of Tebing Tinggi Municipality*
14. Dinas Kesehatan Kota Tebing Tinggi/*Health Departement Representative of Tebing Tinggi Municipality*
15. Dinas Pengendalian Penduduk dan Keluarga Berencana Kota Tebing Tinggi/*Family Planning Coordinating Board of Tebing Tinggi Municipality*
16. Dinas Ketahanan Pangan dan Pertanian Kota Tebing Tinggi/*Food security and Agricultural Service of Tebing Tinggi Municipality*
17. Dinas Penanaman Modal dan Pelayanan Perizinan Terpadu Satu Pintu Kota Tebing Tinggi/*One Stop Service Integrated Investment and Licensing Service Office*
18. Dinas Pekerjaan Umum dan Penataan Ruang Kota Tebing Tinggi/*Public Job of Area and Spatial Planning Service of Tebing Tinggi Municipality*
19. Dinas Perhubungan Kota Tebing Tinggi/*Traffic and Transportation Road Service of Tebing Tinggi Municipality*
20. Badan Pengelola Keuangan dan Pendapatan Daerah Kota Tebing Tinggi/*Financial Management and Regional Income of Tebing Tinggi Municipality*
21. Dinas Perdagangan, Koperasi, Usaha Kecil dan Menengah Kota Tebing Tinggi/*Trade Representative Office of Tebing Tinggi Municipality*
22. Badan Kesatuan Bangsa dan Politik Kota Tebing Tinggi/*National and Political Unity Agency of Tebing Tinggi Municipality*
23. Dinas Sosial Kota Tebing Tinggi/*Social Departement Representative of Tebing Tinggi Municipality*
24. Satuan Polisi Pamong Praja Kota Tebing Tinggi/*Civil Service Police Unit Tebing Tinggi Municipality*
25. Bank Indonesia Medan
26. Perum Pegadaian Tebing Tinggi
27. PT. Pos Indonesia Tebing Tinggi
28. PT. PLN (Persero) Rayon Tebing Tinggi
29. PDAM Kota Tebing Tinggi
30. Samsat Kota Tebing Tinggi

PETA WILAYAH KOTA TEBING TINGGI

MAP OF TEBING TINGGI MUNICIPALITY

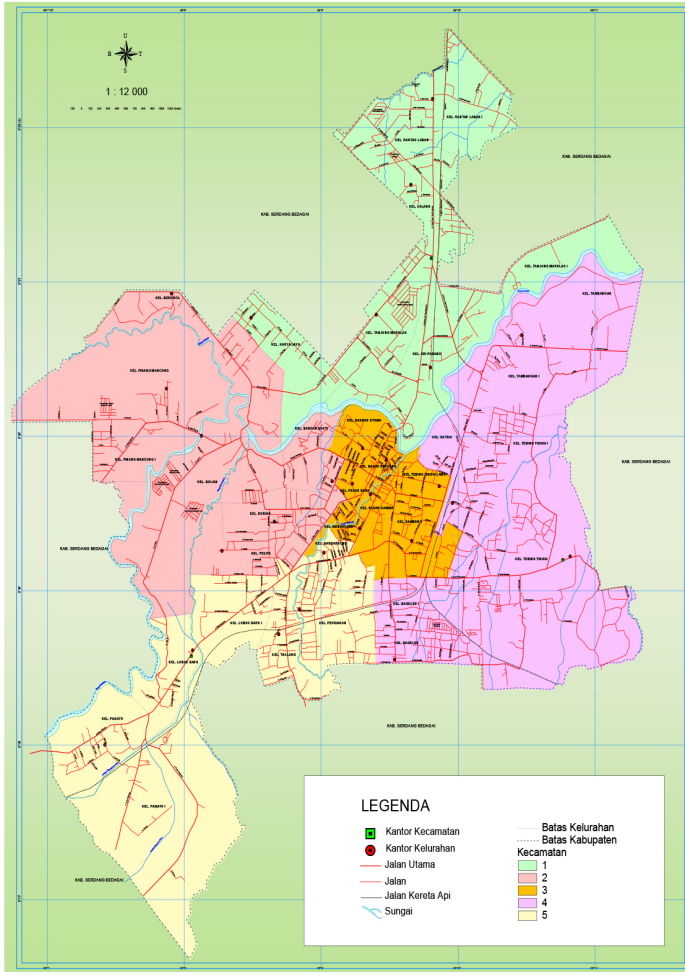

KEPALA BPS KOTA TEBING TINGGI
HEAD OF BPS-STATISTICS TEBING TINGGI MUNICIPALITY



IDA SUSWATI



KATA PENGANTAR

Kota Tebing Tinggi Dalam Angka 2024 merupakan publikasi yang diterbitkan oleh BPS Kota Tebing Tinggi. Disadari bahwa publikasi ini belum sepenuhnya memenuhi harapan pihak pemakai data khususnya para perencana, namun diharapkan dapat membantu melengkapi penyusunan rencana pembangunan di Kota Tebing Tinggi.

Publikasi ini dapat terwujud berkat kerja sama dan bantuan dari berbagai pihak baik instansi pemerintah maupun swasta. Kepada semua pihak yang telah memberikan bantuan disampaikan penghargaan dan terima kasih yang sebesar-besarnya.

Walaupun publikasi ini telah disiapkan sebaik-baiknya, namun disadari masih ada kekurangan dan kesalahan yang terjadi. Untuk perbaikan publikasi ini, tanggapan dan saran yang bersifat konstruktif dari para pemakai sangat diharapkan.

... , Februari 2024
Kepala BPS
Kota Tebing Tinggi

Ida Suswati



PREFACE

Tebing Tinggi Municipality in Figures 2024 is an annual publication written by BPS-Statistics of Tebing Tinggi Municipality. Honestly, this publication has not perfect yet and has not filled the user's hope, especially for the planners yet, but hopely it can help to equip compilation of development planning in this municipality.

This comprehensive publication has been made possible with the assistance and contribution from several governmental institutions and private organizations. To all parties who have been involved in the preparation of this publication, I would like to express my sincerest appreciation and gratitude.

Comments and constructive suggestions for the improvement of this publication are always welcome.

*... , Februari 2024
Chief Statistician of
Tebing Tinggi Municipality*

Ida Suswati

DAFTAR ISI / CONTENTS

	Halaman <i>Page</i>
Kata Pengantar/ <i>Preface</i>	xi
Daftar Isi/ <i>Contents</i>	xiii
Daftar Tabel/ <i>List of Tables</i>	xiv
Daftar Gambar/ <i>List of Figures</i>	xli
Daftar Singkatan/ <i>List of Abbreviations</i>	xlv
Statistik Kunci/ <i>Key Statistics</i>	xlvii
1. Geografi dan Iklim/ <i>Geography and Climate</i>	1
2. Pemerintahan/ <i>Government</i>	15
3. Penduduk dan Ketenagakerjaan/ <i>Population and Employment</i>	51
4. Sosial dan Kesejahteraan Rakyat/ <i>Social and Welfare</i>	75
5. Pertanian, Kehutanan, Peternakan, dan Perikanan/ <i>Agriculture, Forestry, Livestock, and Fishery</i>	147
6. Industri, Pertambangan, dan Energi/ <i>Industry, Mining, and Energy</i>	205
7. Pariwisata/ <i>Tourism</i>	221
8. Transportasi dan Komunikasi/ <i>Transportation and Communication</i>	231
9. Perbankan, Koperasi, dan Harga-harga/ <i>Banking, Cooperative, dan Prices</i>	251
10. Pengeluaran Penduduk/ <i>Population Expenditure</i>	271
11. Perdagangan/ <i>Trade</i>	279
12. Sistem Neraca Regional/ <i>System of Regional Accounts</i>	291
13. Perbandingan Antar Kabupaten/Kota/ <i>Regency/Municipal Comparison</i>	315

DAFTAR TABEL/LIST OF TABLES

Halaman
Page

1.	GEOGRAFI DAN IKLIM/GEOGRAPHY AND CLIMATE	
1.1	KEADAAN GEOGRAFI	
	GEOGRAPHY CONDITION	
1.1.1	Luas Daerah dan Jumlah Pulau Menurut Kecamatan di Kota Tebing Tinggi, 2023 <i>Total Area and Number of Islands by Subdistrict in Tebing Tinggi Municipality, 2023</i>	8
1.1.2	Tinggi Wilayah dan Jarak ke Ibukota Menurut Kecamatan di Kota Tebing Tinggi, 2023 <i>Altitude and Distance to the Capital Municipality by Subdistrict in Tebing Tinggi Municipality, 2023</i>	10
1.1.3	Lokasi dan Keadaan Geografis Kota Tebing Tinggi <i>Location and Geographical Condition of Tebing Tinggi Municipality</i>	11
1.1.4	Luas Kecamatan dan Persentase terhadap Luas Kota Tebing Tinggi menurut Kelurahan, 2023 <i>Subdistrict Area and Its Percentage to Tebing Tinggi Municipality Area by Suburban, 2023</i>	12
1.2	KEADAAN IKLIM	
	CLIMATE CONDITION	
1.2.1	Rata-rata Jumlah Hujan dan Curah Hujan Setiap Bulan di Kota Tebing Tinggi, 2023 <i>Average Rainfall and Number of Rainy Days by Month in Tebing Tinggi Municipality, 2023</i>	14
2.	PEMERINTAHAN/GOVERNMENT	
2.1	WILAYAH ADMINISTRATIF	
	ADMINISTRATIVE AREA	
2.1.1	Jumlah Desa ¹ /Kelurahan Menurut Kecamatan di Kota Tebing Tinggi, 2019–2023 <i>Number of Villages¹/Kelurahan by Subdistrict in Tebing Tinggi Municipality, 2019–2023</i>	22

2.1.2	Jumlah Kelurahan dan Lingkungan Menurut Kecamatan, 2021-2023 <i>Number of Villages' The Smalest Area by Subdistrict, 2022-2023.....</i>	23
2.1.3	Jarak Ibukota Kota Tebing Tinggi ke Ibukota Kecamatan di Kota Tebing Tinggi , 2023 <i>The Distance of Capital of Tebing Tinggi Municipality from Capital of Subdisrict, 2023</i>	24
2.2	DEWAN PERWAKILAN RAKYAT DAERAH REGIONAL HOUSE OF REPRESENTATIVE	
2.2.1	Jumlah Anggota Dewan Perwakilan Rakyat Daerah Menurut Partai Politik dan Jenis Kelamin di Kota Tebing Tinggi, 2023 <i>Number of Regional House of Representatives's Members by Political Parties and Sex in Tebing Tinggi /Municipality 2023.....</i>	25
2.2.2	Kegiatan DPRD Kota Tebing Tinggi, 2022-2023 <i>Activities of Tebing Tinggi Parliament, 2022-2023.....</i>	26
2.2.3	Jumlah Keputusan DPRD Kota Tebing Tinggi menurut Jenis Keputusan, 2022-2023 <i>Number of Tebing Tinggi Parliament Decisions by Type, 2022-2023</i>	27
2.3	SUMBER DAYA MANUSIA HUMAN RESOURCES	
2.3.1	Jumlah Pegawai Negeri Sipil Menurut Jabatan dan Jenis Kelamin di Kota Tebing Tinggi, Desember 2022 dan Desember 2023 <i>Number of Civil Servants by Occupation and Sex in Tebing Tinggi Municipality, December 2022 dan December 2023</i>	28
2.3.2	Jumlah Pegawai Negeri Sipil Menurut Tingkat Pendidikan dan Jenis Kelamin di Kota Tebing Tinggi, Desember 2022 dan Desember 2023 <i>Number of Civil Servants by Educational Level and Sex in Tebing Tinggi Municipality, December 2022 and December 2023.....</i>	30
2.3.3	Jumlah Pegawai Negeri Sipil Menurut Tingkat Kepangkatan dan Jenis Kelamin di Kota Tebing Tinggi, Desember 2022 dan Desember 2023 <i>Number of Civil Servants by Hierarchy and Sex in Tebing Tinggi Municipality, December 2022 and December 2023.....</i>	32
2.3.4	Jumlah Pegawai Negeri Sipil Daerah menurut Tingkat Pendidikan yang Ditamatkan dan Jenis Kelamin di Kota Tebing Tinggi, 2023 <i>Number of Civil Servants by Education and Sex in Tebing Tinggi Municipality, 2023.....</i>	34

2.3.5	Jumlah Pegawai Negeri Sipil menurut Dinas/Instansi Pemerintah dan Jenis Kelamin di Kota Tebing Tinggi 2023 <i>Number of Civil Servants by Institution/Office and Sex in Tebing Tinggi Municipality, 2023</i>	35
2.3.6	Jumlah Pegawai Negeri Sipil menurut Dinas/Instansi Pemerintah dan Golongan di Kota Tebing Tinggi, 2023 <i>Number of Civil Servants by Institution/Office and Sex in Tebing Tinggi Municipality, 2023</i>	49
2.3.7	Jumlah Pegawai Negeri Sipil menurut Dinas/Instansi Pemerintah dan Pendidikan Tertinggi yang Ditamatkan di Kota Tebing Tinggi, 2023 <i>Number of Civil Servants by Institution/Office and Educational Attainment Tebing Tinggi Municipality, 2023</i>	43
2.4	KEUANGAN PEMERINTAH GOVERNMENT FINANCE	
2.4.1	Realisasi Pendapatan Pemerintah Kota Tebing Tinggi Menurut Jenis Pendapatan (rupiah), 2019–2023 <i>Actual Tebing Tinggi Municipality Government Revenues by Kind of Revenues (rupiahs), 2019–2023</i>	47
2.4.2	Realisasi Belanja Pemerintah Kota Tebing Tinggi Menurut Jenis Belanja (rupiah), 2020–2023 <i>Actual Tebing Tinggi Municipality Government Expenditures by Kind of Expenditures (rupiahs), 2020–2023</i>	49
3.	PENDUDUK DAN KETENAGAKERJAAN/ POPULATION AND EMPLOYMENT	
3.1	PENDUDUK POPULATION	
3.1.1	Penduduk, Laju Pertumbuhan Penduduk, Distribusi Persentase Penduduk, Kepadatan Penduduk, Rasio Jenis Kelamin Penduduk Menurut Kecamatan di Kota Tebing Tinggi, 2023 <i>Population, Annual Population Growth Rate, Percentage Distribution of Population, Population Density, and Population Sex Ratio by Subdistrict in Tebing Tinggi Municipality, 2023</i>	62

3.1.2	Jumlah Penduduk menurut Kelompok Umur dan Jenis Kelamin di Kota Tebing Tinggi, 2023 <i>Population by Age Groups and Gender of Tebing Tinggi Municipality, 2023.....</i>	65
3.2	KETENAGAKERJAAN EMPLOYMENT	
3.2.1	Jumlah Penduduk Berumur 15 Tahun Keatas Menurut Jenis Kegiatan Selama Seminggu yang Lalu dan Jenis Kelamin di Kota Tebing Tinggi, 2023 <i>Population Aged 15 Years and Over by Type of Activity During The Previous Week and Sex in Tebing Tinggi Municipality, 2023</i>	66
3.2.2	Penduduk Berumur 15 Tahun ke Atas Menurut Pendidikan Tertinggi yang Ditamatkan dan Jenis Kegiatan Selama Seminggu yang Lalu di Kota Tebing Tinggi, 2023 <i>Population 15 Years of Age and Over by Educational Attainment and Type of Activity During the Previous Week in Tebing Tinggi Municipality, 2023.....</i>	67
3.2.3	Penduduk Berumur 15 Tahun Ke Atas yang Bekerja Selama Seminggu yang Lalu Menurut Status Pekerjaan Utama dan Jenis Kelamin di Kota Tebing Tinggi, 2023 <i>Population 15 Years of Age and Over who Worked During The Previous Week by Main Employment Status and Sex in Tebing Tinggi Municipality, 2023.....</i>	69
3.2.4	Penduduk Berumur 15 Tahun Keatas yang Bekerja selama seminggu yang lalu menurut Lapangan Usaha dan Jenis Kelamin di Kota Tebing Tinggi, 2023 <i>Population of Tebing Tinggi Municipality Aged 15 Years and Over Who Worked a week ago by Field of Bussines and Sex, 2023.....</i>	70
3.2.5	Jumlah Pencari Kerja yang Terdaftar di Kota Tebing Tinggi menurut Tingkat Pendidikan dan Jenis Kelamin, 2023 <i>Number of Registered Job Seekers In Tebing Tinggi Municipality by Education Level and Sex, 2023.....</i>	71
3.2.6	Jumlah Pencari Kerja yang Ditempatkan di Kota Tebing Tinggi menurut Tingkat Pendidikan dan Jenis Kelamin, 2023 <i>Number of Placed Job Seekers In Tebing Tinggi Municipality by Education Level and Sex, 2023.....</i>	72

3.2.7	Upah Minimum Provinsi (UMP) dan Upah Minimum Kota Tebing Tinggi, 2014-2023 (Rupiah) <i>Provincial Minimum Wage and Tebing Tinggi Municipality Minimum Wage, 2014-2023 (Rupiahs).....</i>	73
4.	SOSIAL DAN KESEJAHTERAAN RAKYAT/SOCIAL AND WELFARE	
4.1	PENDIDIKAN	
	EDUCATION	
4.1.1	Jumlah Sekolah, Guru, dan Murid Taman Kanak-Kanak (TK) di Bawah Kementerian Pendidikan dan Kebudayaan Menurut Kecamatan di Kota Tebing Tinggi, 2022/2023 dan 2023/2024 <i>Number of Schools, Teachers, and Pupils in Kindergarten Under The Ministry of Education and Culture by Subdistrict in Tebing Tinggi Municipality, 2022/2023 dan 2023/2024</i>	85
4.1.2	Jumlah Sekolah, Guru, dan Murid Raudatul Athfal (RA) di Bawah Kementerian Agama Menurut Kecamatan di Kota Tebing Tinggi, 2022/2023 dan 2023/2024 <i>Number of Schools, Teachers, and Pupils in Raudatul Athfal (RA) Under The Ministry of Religious Affairs by Subdistrict in Tebing Tinggi Municipality, 2022/2023 dan 2023/2024</i>	88
4.1.3	Jumlah Sekolah, Guru, dan Murid Sekolah Dasar (SD) di Bawah Kementerian Pendidikan dan Kebudayaan Menurut Kecamatan di Kota Tebing Tinggi, 2022/2023 dan 2023/2024 <i>Number of Schools, Teachers, and Pupils in Primary Schools Under The Ministry of Education and Culture by Subdistrict in Tebing Tinggi Municipality,2022/2023 dan 2023/2024</i>	89
4.1.4	Jumlah Sekolah, Guru, dan Murid Madrasah Ibtidaiyah (MI) di Bawah Kementerian Agama Menurut Kecamatan Menurut Kecamatan di Kota Tebing Tinggi 2022/2023 dan 2023/2024 <i>Number of Schools, Teachers, and Pupils in Madrasah Ibtidaiyah (MI) Under The Ministry of Religious Affairs by Subdistrict in Tebing Tinggi Municipality, 2022/2023 dan 2023/2024</i>	92

4.1.5	Jumlah Sekolah, Guru, dan Murid Sekolah Menengah Pertama (SMP) di Bawah Kementerian Pendidikan dan Kebudayaan Menurut Kecamatan di Kota Tebing Tinggi, 2022/2023 dan 2023/2024 <i>Number of Schools, Teachers, and Pupils in Junior High Schools Under The Ministry of Education and Culture by Subdistrict in Tebing Tinggi Municipality, 2022/2023 dan 2023/2024</i>	93
4.1.6	Jumlah Sekolah, Guru, dan Murid Madrasah Tsanawiyah (MTs) di Bawah Kementerian Agama Menurut Kecamatan di Kota Tebing Tinggi, 2022/2023 dan 2023/2024 <i>Number of Schools, Teachers, and Pupils in Madrasah Tsanawiyah (MTs) Under The Ministry of Religious Affairs by Subdistrict in Tebing Tinggi Municipality, 2022/2023 dan 2023/2024.....</i>	96
4.1.7	Jumlah Sekolah, Guru, dan Murid Sekolah Menengah Atas (SMA) di Bawah Kementerian Pendidikan dan Kebudayaan Menurut Kecamatan di Kota Tebing Tinggi, 2022/2023 dan 2023/2024 <i>Number of Schools, Teachers, and Pupils in Senior High Schools Under The Ministry of Education and Culture by Subdistrict in Tebing Tinggi Municipality, 2022/2023 dan 2023/2024</i>	97
4.1.8	Jumlah Sekolah, Guru, dan Murid Sekolah Menengah Kejuruan (SMK) di Bawah Kementerian Pendidikan dan Kebudayaan Menurut Kecamatan di Kota Tebing Tinggi, 2022/2023 dan 2023/2024 <i>Number of Schools, Teachers, and Pupils in Vocational High Schools Under The Ministry of Education and Culture by Subdistrict in Tebing Tinggi Municipality, 2022/2023 dan 2023/2024.....</i>	100
4.1.9	Jumlah Sekolah, Guru, dan Murid Madrasah Aliyah (MA) di Bawah Kementerian Agama Menurut Kecamatan di Kota Tebing Tinggi, 2022/2023 dan 2023/2024 <i>Number of Schools, Teachers, and Pupils in Madrasah Aliyah (MA) Under the Ministry of Religious Affairs by Subdistrict in Tebing Tinggi Municipality, 2022/2023 dan 2023/2024</i>	101
4.1.10	Angka Partisipasi Murni (APM) dan Angka Partisipasi Kasar (APK) Menurut Jenjang Pendidikan di Kota Tebing Tinggi, 2022 dan 2023 <i>Net Participation Rates and Gross Participation Rates by Educational Level in Tebing Tinggi Municipality, 2022 and 2023</i>	104

4.1.11	Angka Partisipasi Sekolah (APS) Menurut Kelompok Umur Tertentu dan Jenis Kelamin di Kota Tebing Tinggi, 2023 <i>School Enrollment Rates by Age Group and Sex in Tebing Tinggi Municipality, 2023</i>	105
4.1.12	Tingkat Buta Huruf Menurut Kelompok Umur dan Jenis Kelamin di Kota Tebing Tinggi, 2023 <i>Percentage of Illiteracy and Literacy People by Sex in Tebing Tinggi Municipality, 2023</i>	106
4.2	KESEHATAN	
	HEALTH	
4.2.1	Jumlah dan Kapasitas Tempat Tidur Fasilitas Kesehatan di Kota Tebing Tinggi menurut Kecamatan, 2023 <i>Number and Beds of Health Facilities in Tebing Tinggi Municipality by Subdistrict, 2023</i>	107
4.2.2	Banyaknya Tenaga Kesehatan menurut Unit Kerja dan Sarana Pelayanan Kesehatan di Kota Tebing Tinggi, 2023 <i>Number of Health Worker by Work Unit and Means of Health Service in Tebing Tinggi Municipality, 2023</i>	108
4.2.3	Banyaknya Dokter Spesialis, Dokter Umum, dan Dokter Gigi di Sarana Pelayanan Kesehatan di Kota Tebing Tinggi 2023 <i>Number of Specialist, Doctor and Dentist in Means of Health Service in Tebing Tinggi Municipality, 2023</i>	110
4.2.4	Jumlah Bayi Lahir, Bayi Berat Badan Lahir Rendah (BBLR), BLR Dirujuk, dan Bergizi di Kota Tebing Tinggi, 2019-2023 <i>Number of Babies Born, Low Birth Weight Babies and Referred and Malnutrition in Tebing Tinggi Municipality, 2019-2023</i>	111
4.2.5	Banyaknya Balita yang Pernah Mendapat Imunisasi menurut Jenis Imunisasi di Kota Tebing Tinggi, 2023 <i>Number of Toddlers Had Received Immunization by Kind of Immunization in Tebing Tinggi Municipality, 2023</i>	112
4.2.6	Jumlah Ibu Hamil, Melakukan Kunjungan K1, Melakukan Kunjungan K4, KEK, dan Mendapat Tablet Zat Besi (Fe) di Kota Tebing Tinggi, 2019-2023 <i>Number of Expectant Mother, Visited K1 and K4 and Get Fe Tablets in Tebing Tinggi Municipality, 2019-2023</i>	113

4.2.7	Jumlah Kasus HIV/AIDS, IMS, DBD, Diare, TB, dan Malaria menurut Kecamatan di Kota Tebing Tinggi, 2023 <i>Number of HIV/AIDS, IMS, DD, Diarrhea, TB and Malaria Cases by Subdistrict in Tebing Tinggi Municipality, 2023.....</i>	114
4.2.8	Jumlah Kasus 10 Penyakit Terbanyak di Kota Tebing Tinggi, 2023 <i>Number of Cases of Disease in Tebing Tinggi Municipality, 2023.....</i>	115
4.2.9	Jumlah Balita Stunting menurut Kecamatan di Kota Tebing Tinggi, 2023 <i>Number of Stunting by Subdistrict in Tebing Tinggi Municipality, 2023</i>	116
4.2.10	Banyaknya Klinik Keluarga Berencana (KKB) dan Pos Pelayanan Keluarga Berencana Desa (PPKBD) Menurut Kecamatan di Kota Tebing Tinggi, 2023 <i>Number of Toddlers Had Received Ten Highest Number of Cases of Disease in Tebing Tinggi Municipality, 2023.....</i>	117
4.2.11	Banyaknya Pasangan Usia Subur dan Peserta KB Aktif Menurut Kecamatan dan Jenis Kontrasepsi di Kota Tebing Tinggi, 2023 <i>Number of Couples of Childbearing Ages and Active Family Planning Participants in Tebing Tinggi Municipality, 2023</i>	118
4.2.12	Jumlah Akseptor KB Baru Menurut Kecamatan dan Jenis Kontrasepsi di Kota Tebing Tinggi, 2023 <i>Number of New Family Planning Participants by Subdistrict and Type Contraception in Tebing Tinggi Municipality, 2023.....</i>	120
4.3	AGAMA DAN SOSIAL LAINNYA RELIGION AND OTHER SOCIAL AFFAIRS	
4.3.1	Jumlah Penduduk Menurut Kecamatan dan Agama yang Dianut di Kota Tebing Tinggi, 2023 <i>Population by Subdistrict and Religion in Tebing Tinggi Municipality, 2023</i>	122
4.3.2	Banyaknya Jemaah Haji Kota Tebing Tinggi Menurut Kecamatan, 2023 <i>Number of Moslem Pilgrims in Tebing Tinggi Municipality by Subdistrict, 2023</i>	123
4.3.3	Jumlah Jemaah Haji dan Ongkos Per Orang di Kota Tebing Tinggi Melalui Udara, 2017-2023 <i>Number of Moslem Pilgrims and Cost per Person in Tebing Tinggi Municipality by Airplane, 2017-2023.....</i>	124

4.3.4	Jumlah Lokasi (Persil) dan Luas Tanah Wakaf menurut Kecamatan di Kota Tebing Tinggi, 2023 <i>Number of Location and Waqaf Area by Subdistrict in Tebing Tinggi Municipality, 2023</i>	125
4.3.5	Jumlah Lokasi (Persil) dan Luas Tanah Wakaf menurut Status Tanah dan Kecamatan di Kota Tebing Tinggi, 2023 <i>Number of Location and Waqaf Area by Area Status and Subdistrict in Tebing Tinggi Municipality, 2023</i>	126
4.3.6	Banyaknya Perkara Cerai Talak Melalui Pengadilan Agama Kota Tebing Tinggi, 2023 <i>Number of Divorce and Separate Case Through Religious Court of Tebing Tinggi Municipality, 2023</i>	127
4.3.7	Banyaknya Perkara Cerai Gugat melalui Pengadilan Agama Kota Tebing Tinggi, 2023 <i>Number of Divorce Charged By Religious Court of Tebing Tinggi Municipality, 2023</i>	128
4.3.8	Banyaknya Akte Kelahiran yang Dikeluarkan menurut Kecamatan di Kota Tebing Tinggi, 2018-2023 <i>The Number of Birth Document Published in Each Subdistrict of Tebing Tinggi Municipality, 2018 – 2023</i>	129
4.3.9	Jumlah Anggota Perlindungan Masyarakat (Linmas) di Kota Tebing Tinggi menurut Satuan Tugas, 2023 <i>Number of Civil Defense Member in Tebing Tinggi Municipality by Security Unit, 2023</i>	130
4.3.10	Banyaknya Penataan Pertanahan di Kota Tebing Tinggi, 2021-2023 <i>Number of Land reform Permission, Arrange for Concession, and Process of Registration in Tebing Tinggi Municipality, 2021-2023</i>	131
4.3.11	Jumlah Persil per Kecamatan di Kota Tebing Tinggi menurut Status Kepemilikan (Hektar), 2023 <i>Number of Percil in Tebing Tinggi Municipality by Land Possession and Subdistrict (Hectare), 2023</i>	132
4.3.12	Banyaknya Sertifikat Tanah yang Dikeluarkan menurut Jenis Hak Atas Tanah di Kota Tebing Tinggi, 2019-2023 <i>Number of Land Registration Published by Kind of Land Rights in Tebing Tinggi Municipality, 2019-2023</i>	133

4.3.13	Banyaknya Sertifikat Tanah yang Dikeluarkan menurut Status Pemilikan Tanah di Kota Tebing Tinggi, 2021-2023 <i>Number of Land Registration Published by Kind of Land Possession in Tebing Tinggi Municipality, 2021-2023.....</i>	134
4.3.14	Peralihan Hak Atas Tanah di Kota Tebing Tinggi menurut Kecamatan, 2023 <i>Shift of Land Rights in Tebing Tinggi Municipality by Subdistrict, 2023.....</i>	135
4.3.15	Banyaknya Narapidana, Tahanan dan Titipan di Kota Tebing Tinggi menurut Jenis Kelamin, 2023 <i>Number of Prisoners and Accused Person in Tebing Tinggi Municipality by Sex, 2023.....</i>	136
4.3.16	Banyaknya Kejahatan/Pelanggaran Oleh Anak-Anak yang Dituntut di Muka Hakim di Kota Tebing Tinggi Menurut Jenis Kejahatan dan Jenis Kelamin, 2023 <i>Number of Juvenile Prosecuted in Tebing Tinggi Municipality by Type and Sex, 2023.....</i>	137
4.3.17	Banyaknya Perkara Pidana Biasa dan Singkat yang diterima atau diputuskan oleh Pengadilan Negeri Kota Tebing Tinggi, 2023 <i>Number of Criminal Case Reported Or Solved by State Court in Tebing Tinggi Municipality, 2023.....</i>	138
4.3.18	Banyaknya Gugatan dan Perkara Perdata yang Diterima atau Diputuskan oleh Pengadilan Negeri Kota Tebing Tinggi, 2023 <i>Number of Civil Case Reported and Solved by State Court of Tebing Tinggi Municipality, 2023.....</i>	139
4.3.19	Banyaknya Gugatan dan Perkara Perdata yang Diterima atau Diputuskan oleh Pengadilan Negeri Kota Tebing Tinggi, 2023 <i>Number of Civil Case Reported and Solved by State Court of Tebing Tinggi Municipality, 2023.....</i>	140
4.3.20	Banyaknya Peristiwa Kriminal yang dilaporkan dan Diselesaikan pada Wilayah Hukum Kota Tebing Tinggi, 2023 <i>Number of Criminality Reported and Solved in Tebing Tinggi Municipality, 2023.....</i>	141

4.4 KEMISKINAN

POVERTY

4.4.1	Garis Kemiskinan, Jumlah, dan Persentase Penduduk Miskin di Kota Tebing Tinggi, 2016–2023 <i>Poverty Line, Number, and Percentage of Poor People in Tebing Tinggi Municipality, 2016–2023</i>	143
4.4.2	Indeks Kedalaman Kemiskinan dan Indeks Keparahan Kemiskinan di Kota Tebing Tinggi, 2016–2023 <i>Poverty Gap Index and Poverty Severity Index in Tebing Tinggi Municipality, 2016–2023</i>	144
4.4.3	Data Terpadu Kesejahteraan Sosial (DTKS), Bantuan Program Sembako (BPNT), Data Program Keluarga Harapan (PKH), Data Sembako PPKM dan Data Penerima Bantuan Iuran (PBI JKN) menurut Kecamatan di Kota Tebing Tinggi, 2023 <i>Integrated Social Welfare Data (DTKS), Basic Food Program Assistance (BPNT), Hope Family Program Data (PKH), PPKM Basic Food Data and Contribution Assistance Recipient Data (PBI JKN) in Tebing Tinggi Municipality by Subdistrict, 2023</i>	145
4.4.4	Rekapitulasi Organisasi Masyarakat dan LSM di Kota Tebing Tinggi, 2020–2023 <i>Recapitulation of Community Organizations and NGOs in Tebing Tinggi Municipality, 2020–2023</i>	146
5.	PERTANIAN, KEHUTANAN, PETERNAKAN, DAN PERIKANAN/ AGRICULTURE, FORESTRY, LIVESTOCK, AND FISHERY	
5.1	HORTIKULTURA	
	HORTICULTURE	
5.1.1	Luas Panen Tanaman Sayuran Menurut Kecamatan dan Jenis Tanaman (ha) di Kota Tebing Tinggi, 2022 dan 2023 <i>Harvested Area of Vegetables by Subdistrict and Kind of Plant (ha) in Tebing Tinggi Municipality, 2022 and 2023</i>	157
5.1.2	Produksi Tanaman Sayuran Menurut Kecamatan dan Jenis Tanaman (kw) di Kota Tebing Tinggi, 2022 dan 2023 <i>Production of Vegetables by Subdistrict and Kind of Plant (qui) in Tebing Tinggi Municipality, 2022 dan 2023</i>	160

5.1.3	Luas Panen Tanaman Sayuran dan Buah–Buahan Semusim Menurut Jenis Tanaman (ha) di Kota Tebing Tinggi, 2021–2023 <i>Harvested Area of Seasonal Vegetables and Fruits by Kind of Plant (ha) in Tebing Tinggi Municipality, 2021-2023</i>	163
5.1.4	Produksi Tanaman Sayuran dan Buah–Buahan Semusim Menurut Jenis Tanaman (kuintal) di Kota Tebing Tinggi, 2021–2023 <i>Production of Seasonal Vegetables and Fruits by Kind of Plant (quintal) in Tebing Tinggi Municipality, 2021-2023</i>	164
5.1.5	Luas Panen Tanaman Biofarmaka Menurut Kecamatan dan Jenis Tanaman (m ²) di Kota Tebing Tinggi, 2022 dan 2023 <i>Harvested Area of Medicinal Plants by Subdistrict and Kind of Plant (m²) in Tebing Tinggi Municipality, 2022 and 2023</i>	165
5.1.6	Produksi Tanaman Biofarmaka Menurut Kecamatan dan Jenis Tanaman (kg) di Kota Tebing Tinggi, 2022 dan 2023 <i>Production of Medicinal Plants by Subdistrict and Kind of Plant (kg) in Tebing Tinggi Municipality 2022 and 2023</i>	167
5.1.7	Luas Panen Tanaman Biofarmaka Menurut Jenis Tanaman (m ²) di Kota Tebing Tinggi, 2020–2023 <i>Harvested Area of Medicinal Plants by Kind of Plant (m²) in Tebing Tinggi Municipality, 2020-2023</i>	169
5.1.8	Produksi Tanaman Biofarmaka Menurut Jenis Tanaman (kg) di Kota Tebing Tinggi, 2020–2023 <i>Production of Medicinal Plants by Kind of Plant (kg) in Tebing Tinggi Municipality, 2020-2023</i>	170
5.1.9	Luas Panen Tanaman Hias Menurut Kecamatan dan Jenis Tanaman (m ²) di Kota Tebing Tinggi, 2022 dan 2023 <i>Harvested Area of Ornamental Plants by Subdistrict and Kind of Plant (m²) in Tebing Tinggi Municipality, 20 21 and 2023</i>	171
5.1.10	Produksi Tanaman Hias Menurut Kecamatan dan Jenis Tanaman (tangkai) di Kota Tebing Tinggi, 2022 dan 2023 <i>Production of Ornamental Plants by Subdistrict and Kind of Plant (stalks) in Tebing Tinggi Municipality, 2022 and 2023</i>	173
5.1.11	Luas Panen Tanaman Hias Menurut Jenis Tanaman (m ²) di Kota Tebing Tinggi, 2021–2023 <i>Harvested Area of Ornamental Plants by Kind of Plant (m²) in Tebing Tinggi Municipality, 2021-2023</i>	175

5.1.12	Produksi Tanaman Hias Menurut Jenis Tanaman (tangkai) di Kota Tebing Tinggi, 2021-2023 <i>Production of Ornamental Plants by Kind of Plant (stalks) in Tebing Tinggi Municipality, 2021-2023</i>	176
5.1.13	Produksi Buah-buahan Menurut Kecamatan dan Jenis Tanaman (ton) di Kota Tebing Tinggi, 2022 and 2023 <i>Production of Fruits by Subdistrict and Kind of Plant (ton) in Tebing Tinggi Municipality, 2022and 2023</i>	177
5.1.14	Produksi Buah–Buahan dan Sayuran Tahunan Menurut Jenis Tanaman (ton) di Kota Tebing Tinggi, 2021–2023 <i>Production of Annual Fruits and Vegetables by Kind of Plant (ton) in Tebing Tinggi Municipality, 2021–2023</i>	180

5.2 TANAMAN PANGAN

FOOD CROPS

5.2.1	Luas Panen, Produktivitas, dan Produksi Padi Menurut Kecamatan (ha)di Kota Tebing Tinggi, 2023 <i>Harvested Area, Productivity, dan Production of Paddy by Subdistrict (ha) in Tebing Tinggi Municipality, 2023</i>	181
5.2.2	Produksi Padi ¹ dan Beras Menurut Kecamatan (ha) di Tebing Tinggi, 2023 <i>Paddy and Rice Production ¹ by Subdistrict (ha) in Tebing Tinggi Municipality, 2023</i>	182
5.2.3	Produksi Jagung dan Kedelai Menurut Kecamatan (ha) di Kota Tebing Tinggi, 2023 <i>Production of Maize and Soybeans by Subdistrict (ha)in Tebing Tinggi Municipality, 2023</i>	183
5.2.4	Luas Lahan Sawah menurut Kecamatan dan Jenis Pengairan di Kota Tebing Tinggi (hektar), 2023 <i>Area of Wetland by Subdistrict and Type of Irrigation in Tebing Tinggi Municipality (hectare), 2023</i>	184
5.2.5	Luas Panen, Produksi dan Produktivitas Padi (Padi Sawah dan Padi Ladang) menurut Kecamatan di Kota Tebing Tinggi, 2023 <i>Harvest Area, Production and Paddy Productivity (Wet Paddy and Dry Paddy) by Subdistrict in Tebing Tinggi Municipality, 2023</i>	185

5.2.6	Luas Panen, Produksi dan Produktivitas Jagung dan Kedelai menurut Kecamatan di Kota Tebing Tinggi, 2023 <i>Harvested Area, Production and Productivity of Corn and Soya Bean by Subdistrict in Tebing Tinggi Municipality, 2023</i>	186
5.2.7	Luas Panen, Produksi dan Produktivitas Kacang Tanah dan Kacang Hijau menurut Kecamatan di Kota Tebing Tinggi, 2023 <i>Harvested Area, Production and Productivity of Peanut and Mug Bean by Subdistrict in Tebing Tinggi Municipality, 2023</i>	187
5.2.8	Luas Panen, Produksi dan Produktivitas Ubi Kayu dan Ubi Jalar menurut Kecamatan di Kota Tebing Tinggi, 2023 <i>Harvested Area, Production and Productivity of Cassava and Sweet Potato by Subdistrict in Tebing Tinggi Municipality, 2023</i>	188
5.3	PERKEBUNAN	
	ESTATE CROPS	
5.3.1	Luas Areal Tanaman Perkebunan Menurut Kecamatan dan Jenis Tanaman (ha) di Kota Tebing Tinggi, 2022 dan 2023 <i>Planted Area of Estate Crops by Subdistrict and Type of Crops (ha) in Tebing Tinggi Municipality, 2022 dan 2023</i>	189
5.3.2	Produksi Perkebunan Menurut Kecamatan dan Jenis Tanaman (ton) di Kota Tebing Tinggi, 2022 dan 2023 <i>Production of Estate by Subdistrict and Type of Crops (ton) in Tebing Tinggi Municipality, 2022 and 2023</i>	193
5.4	PETERNAKAN	
	ANIMAL FARM	
5.4.1	Populasi Ternak menurut Kecamatan dan Jenis Ternak di Kota Tebing Tinggi, 2023 <i>Livestock Population by Subdistrict and Kind of Animal in Tebing Tinggi Municipality, 2023</i>	197
5.4.2	Populasi Unggas menurut Kecamatan dan Jenis Ternak di Kota Tebing Tinggi (ribu), 2023 <i>Poultry Population by Subdistrict and Kind of Animal in Tebing Tinggi Municipality (thousand), 2023</i>	198
5.4.3	Produksi Daging Ternak Besar dan Kecil menurut Jenis Ternak di Kota Tebing Tinggi (Kilogram), 2017-2023 <i>Meat Production of Livestock and Small Cattle by Kind of Livestock (Kilograms), 2017-2023</i>	199

5.4.4	Produksi Daging Unggas menurut Jenis Unggas di Kota Tebing Tinggi (Kilogram), 2017-2023 <i>Poultry Meat Production in Tebing Tinggi Municipality by Type of Poultry (Kilograms), 2017-2023</i>	200
5.4.5	Produksi Daging Unggas menurut Jenis Unggas di Kota Tebing Tinggi (Kilogram), 2010-2023 <i>Poultry Meat Production in Tebing Tinggi Municipality by Type of Poultry (Kilograms), 2010-2023</i>	201
5.4.6	Produksi Telur di Kota Tebing Tinggi menurut Jenis Unggas (kilogram), 2017-2023 <i>Total Production of Egg in Tebing Tinggi Municipality By Kind of Animal (kilograms), 2017-2023</i>	202
5.4.7	Produksi Kulit Ternak di Kota Tebing Tinggi menurut Jenis Hewan (Lembar), 2010-2023 <i>Total Production of Cattle Leather in Tebing Tinggi Municipality By Kind of Animal (Sheet), 2010-2023</i>	203
5.5	PERIKANAN	
	FISHERY	
5.5.1	Produksi Ikan di Kota Tebing Tinggi menurut Kecamatan dan Jenis Hewan (ton), 2023 <i>Total Production of Fish in Tebing Tinggi Municipality By Subdistrict Kind of Animal (ton), 2023</i>	204
6.	INDUSTRI, PERTAMBANGAN, DAN ENERGI/ INDUSTRY, MINING, AND ENERGY	
6.1	Daya Terpasang, Produksi, dan Distribusi Listrik PT. PLN (Persero) pada Cabang/Ranting PLN di Kota Tebing Tinggi, 2016-2023 <i>Installed Electricity Power, Production, and Distribution of PT. PLN (Persero) at PLN Branch in Tebing Tinggi Municipality, 2016-2023</i>	211
6.2	Jumlah Pelanggan Listrik Menurut Jenis Layanan di Kota Tebing Tinggi, 2019-2023 <i>Number of Electricity Customers by Service Categorized in Tebing Tinggi Municipality, 2019-2023</i>	212
6.3	Jumlah Daya Listrik Tersambung di Kota Tebing Tinggi menurut Golongan Pelanggan (KVA), 2020-2023 <i>Number of Power Installed Capacity in TebingTinggi Municipality by Customer Group (KVA), 2020-2023</i>	213

6.4	Jumlah Energi Listrik yang Terjual dan Nilai Penjualannya di Kota Tebing Tinggi, 2013-2023 <i>Number and Value of Electric Energy Sold in Tebing Tinggi Municipality, 2013-2023</i>	214
6.5	Jumlah Pelanggan, Produksi dan Air Bersih yang Disalurkan di Kota Tebing Tinggi, 2017-2023 <i>Number of Customer, Production and Volume of Water Supply Distributed in Tebing Tinggi Municipality, 2017-2023</i>	215
6.6	Jumlah Pelanggan, PDAM menurut Jenis konsumen di Kota Tebing Tinggi, 2019-2023 <i>Number of State Drinking Water Company's Customer by Kind in Tebing Tinggi Municipality, 2019-2023</i>	216
6.7	Banyaknya Air Minum yang Terjual menurut Jenis Konsumen di Kota Tebing Tinggi (m3), 2019-2023 <i>Number of Distributed Water by Customer's Kind in Tebing Tinggi Municipality (m3), 2019-2023</i>	217
6.8	Nilai Air Bersih (PDAM) yang Disalurkan di Kota Tebing Tinggi menurut Kelompok Konsumen (000 Rupiah), 2019-2023 <i>Value of Drinking Water Distributed in Tebing Tinggi Municipality by Consumer Group (000 Rupiahs), 2019-2023</i>	218
6.9	Jumlah dan Nilai Bahan Kimia yang dipakai PDAM Kota Tebing Tinggi menurut Jenis Bahan Kimia, 2017-2023 <i>Number and Value of Chemical Used By Water Supply Enterprise in Tebing Tinggi Municipality By Chemical Type, 2017-2023</i>	219
7.	PARIWISATA/TOURISM	
7.1	Banyaknya Restoran di Kota Tebing Tinggi, 2018-2023 <i>Number of Restaurants in Tebing Tinggi Municipality, 2018-2023</i>	228
7.2	Banyaknya Hotel di Kota Tebing Tinggi, 2018-2023 <i>Number of Hotel in Tebing Tinggi Municipality, 2018-2023</i>	229
7.3	Akomodasi, Kamar, dan Tempat Tidur yang Tersedia di Kota Tebing Tinggi, 2018-2023 <i>Accomodation, Rooms and Beds Available in Tebing Tinggi Municipality, 2018-2023</i>	230

8.	TRANSPORTASI DAN KOMUNIKASI/ TRANSPORTATION AND COMMUNICATION	
8.1	TRANSPORTASI TRANSPORTATION	
8.1.1	Panjang Jalan Menurut Tingkat Kewenangan Pemerintahan di Kota Tebing Tinggi (km), 2021–2023 <i>Length of Roads by Level of Government Authority in Tebing Tinggi Municipality (km), 2021–2023</i>	239
8.1.2	Panjang Jalan Menurut Jenis Permukaan Jalan di Kota Tebing Tinggi (km), 2021–2023 <i>Length of Roads by Type of Road Surface in Tebing Tinggi Municipality (km), 2021–2023</i>	240
8.1.3	Panjang Jalan Menurut Kondisi Jalan di Kota Tebing Tinggi (km), 2021–2023 <i>Length of Roads by Condition of Roads in Tebing Tinggi Municipality (km), 2021–2023</i>	241
8.1.4	Panjang Jalan menurut Jenis dan Status di Kota Tebing Tinggi (km), 2023 <i>Length of Road in Tebing Tinggi Municipality by Its Type and Status (km), 2023</i>	242
8.1.5	Banyaknya Kendaraan Bermotor yang Mendaftar menurut Jenis Kendaraan di Kota Tebing Tinggi, 2020-2023 <i>Number of Vehicle in Tebing Tinggi Municipality by Type (unit), 2020- 2023</i>	243
8.1.6	Jumlah Kendaraan Bermotor Wajib Uji di Kota Tebing Tinggi menurut Jenis Kendaraan (Unit), 2013-2023 <i>Number of Vehicle with Compulsory Test in Tebing Tinggi Municipality by Its Type (unit), 2013– 2023</i>	244
8.1.7	Jumlah Kendaraan Bermotor Wajib Uji di Kota Tebing Tinggi menurut Jenis Kendaraan (Unit), 2013-2023 <i>Number of Vehicle with Compulsory Test in Tebing Tinggi Municipality by Its Type (unit), 2013– 2023</i>	245
8.1.8	Jumlah Kecelakaan Lalu Lintas dan Kerugian pada Wilayah Hukum Kota Tebing Tinggi, 2020-2023 <i>Number of Traffic Accident and Damage in Tebing Tinggi Municipality, 2020- 2023</i>	246

8.2 KOMUNIKASI

COMMUNICATION

8.2.1	Produksi Pos menurut Jenisnya di Kota Tebing Tinggi, 2021-2023 <i>Posts Production by Kind in Tebing Tinggi Municipality, 2021-2023.....</i>	247
8.2.2	Banyaknya Pengiriman dan Penerimaan Paket Pos dan Surat Kilat di Kota Tebing Tinggi menurut Kecamatan, 2023 <i>Number of Parcel Post and Express Mail Sent and Received in Tebing Tinggi Municipality by Subdistrict, 2023</i>	248
8.2.3	B Banyaknya Pengiriman dan Penerimaan Surat Kilat Khusus, Surat Biasa dan Surat Tercatat di Kota Tebing Tinggi menurut Kecamatan, 2023 <i>Number of Parcel Post and Express Mail Sent and Received in Tebing Tinggi Municipality by Subdistrict, 2023</i>	249
8.2.4	Banyaknya Pengiriman dan Penerimaan Wesel Pos di Kota Tebing Tinggi menurut Kecamatan, 2023 <i>Number of Special Express Mail, General Mail and Registered Mail Sent and Received in Tebing Tinggi Municipality by Subdistrict, 2023</i>	250
9.	PERBANKAN, KOPERASI, DAN HARGA-HARGA/ BANKING, COOPERATIVE, AND PRICES	
9.1	Posisi Simpanan Masyarakat dan Pinjaman yang Diberikan Dalam Rupiah dan Valas Pada Bank Umum dan BPR di Kota Tebing Tinggi (Juta Rupiah), 2020-2023 <i>Position of Private Deposit and Loans in Rupiahs and Foreign Currency of Commercial and Rural Banks in Tebing Tinggi Municipality (Miliom Rupiahs), 2020-2023.....</i>	258
9.2	Posisi Simpanan Masyarakat dalam Rupiah dan Valas pada Bank Umum dan BPR di Kota Tebing Tinggi (Juta Rupiah), 2020-2023 <i>Outstanding of Private Deposit in Rupiah and Foreign Currency of Commercial and Rural Banks by Its Type in Tebing Tinggi Municipality (Milion Rupiahs), 2020-2023.....</i>	259
9.3	Posisi Pinjaman yang diberikan dalam Rupiah dan Valas pada Bank Umum dan BPR menurut Jenis Penggunaan di Kota Tebing Tinggi (Juta Rupiah), 2020-2023 <i>Outstanding of Loan in Rupiah and Foreign Currency of Commercial and Rural Banks by Its Type in Tebing Tinggi Municipality (Milion Rupiahs), 2020-2023.....</i>	260

9.4	Posisi Pinjaman yang Diberikan Dalam Rupiah dan Valas Pada Bank Umum dan BPR menurut Sektor Ekonomi di Kota Tebing Tinggi (Juta Rupiah), 2020-2023 <i>Outstanding of Loan in Rupiah and Foreign Currency of Commercial and Rural Banks by Economic Sector in Tebing Tinggi Municipality (Milion Rupiahs), 2020-2023.....</i>	261
9.5	Banyaknya Nasabah dan Besarnya Nilai Pemberian Kredit serta Pelunasannya di Perum Pegadaian Kota Tebing Tinggi, 2023 <i>Number of Customer Credit Value, and Paid of Credit Value In Pownshop Service Office of Tebing Tinggi Municipality, 2023.....</i>	262
9.6	Perkembangan Operasional Perum Pegadaian Kota Tebing Tinggi, 2022 <i>Operational Progress of Pawnshop Service Of Tebing Tinggi Municipality, 2022.....</i>	263
9.7	Jumlah Koperasi dan Anggota Koperasi Yang Aktif dan Tidak Aktif Berdasarkan Kelompok Koperasi Yang Sudah Melaksanakan RAT di Kota Tebing Tinggi Menurut Jenis Koperasi, 2023 <i>Number of Active Cooperatives and Cooperative Members Based on Cooperative Groups That Have Implemented RAT in Tebing Tinggi Municipality, 2023.....</i>	264
9.8	Jumlah Koperasi dan Anggota Koperasi Yang Aktif Berdasarkan Sektor Usaha Yang Sudah Melaksanakan RAT di Kota Tebing Tinggi Menurut Jenis Koperasi, 2023 <i>ONumber of Active or not Cooperatives and Cooperative Members Based on Cooperative Sectors That Have Implemented RAT in Tebing Tinggi Municipality, 2023.....</i>	265
9.9	Jumlah Koperasi dan Anggota Koperasi Yang Aktif Berdasarkan Jenis Koperasi Yang Sudah Melaksanakan RAT di Kota Tebing Tinggi Menurut Jenis Koperasi, 2023 <i>Number of Active or not Cooperatives and Cooperative Members Based on The Type of Cooperative That Have Implemented RAT in Tebing Tinggi City by Type of Cooperative in Tebing Tinggi Municipality, 2023.....</i>	266

9.10	Besarnya Volume Koperasi Menurut Jenis Usaha Koperasi Berdasarkan yang Sudah Melaksanakan RAT di Kota Tebing Tinggi , 2023 <i>Amount of Cooperative Volume by Type of Cooperative Business Based on Those Who Have Implemented RAT in Tebing Tinggi Municipality, 2023.....</i>	267
9.11	Jumlah Koperasi yang Tersebar di Kecamatan Berdasarkan yang Sudah Melaksanakan RAT di Kota Tebing Tinggi, 2023 <i>Number of Cooperative in Subdistrict in Tebing Tinggi Municipality, 2023.....</i>	268
9.12	Besarnya Volume Koperasi yang Tersebar di Kecamatan Berdasarkan yang Sudah Melaksanakan RAT di Kota Tebing Tinggi , 2023 <i>NAmount of Cooperative Volume by Subdistrict on Those Who Have Implemented RAT in Tebing Tinggi Municipality, 2023.....</i>	269
10.	PENGELUARAN PENDUDUK/POPULATION EXPENDITURE	
10.1	Rata-rata Pengeluaran per Kapita Sebulan Menurut Kelompok Komoditas (rupiah) di Kota Tebing Tinggi, 2022 dan 2023 <i>Monthly Average Expenditure per Capita by Commodity Group (rupiahs) in Tebing Tinggi Municipality, 2022 and 2023</i>	276
10.2	Persentase Pengeluaran per Kapita Sebulan Menurut Kelompok Komoditas di Kota Tebing Tinggi, 2022 dan 2023 <i>Percentage of Monthly Expenditure per Capita by Commodity Group in Tebing Tinggi Municipality, 2022 and 2023</i>	277
10.3	Persentase Penduduk Menurut Golongan Pengeluaran Per Kapita Sebulan di Kota Tebing Tinggi, 2022 dan 2023 <i>Percentage of Population by Per Capita Spending Group a Month in Tebing Tinggi Municipality, 2022 and 2023.....</i>	278
11.	PERDAGANGAN/TRADE	
11.1	Banyaknya Perusahaan di Kota Tebing Tinggi menurut Bentuk Badan Hukum, 2019-2023 <i>Number of Enterprises in Tebing Tinggi Municipality by Legal Forms, 2019-2023</i>	386
11.2	Banyaknya Pedagang di Kota Tebing Tinggi menurut Kecamatan, 2023 <i>Number of Seller in Tebing Tinggi Municipality by Subdistrict, 2023</i>	387

11.3	Banyaknya Fasilitas Pertokoan di Kota Tebing Tinggi menurut Jenisnya, 2019-2023 <i>Number of Shopping Facilities in Tebing Tinggi Municipality by Its Kind, 2019-2023</i>	288
11.4	Banyaknya Sarana Perdagangan menurut Jenisnya di Kota Tebing Tinggi, 2019-2023 <i>Number of Shopping Facilities by Its Kind in Tebing Tinggi Municipality, 2019-2023</i>	289
12.	SISTEM NERACA REGIONAL/SYSTEM OF REGIONAL ACCOUNTS	
12.1.	Produk Domestik Regional Bruto Atas Dasar Harga Berlaku Menurut Lapangan Usaha di Kota Tebing Tinggi (miliar rupiah), 2019–2023 <i>Gross Regional Domestic Product at Current Market Prices by Industry in Tebing Tinggi Municipality (bilion rupiahs), 2019–2023</i>	302
12.2	Produk Domestik Regional Bruto Atas Dasar Harga Konstan 2010 Menurut Lapangan Usaha di Kota Tebing Tinggi (miliar rupiah), 2018–2023 <i>Gross Regional Domestic Product at 2010 Constant Market Prices by Industry in Tebing Tinggi Municipality (bilion rupiahs), 2018–2023</i>	304
12.3	Distribusi Persentase Produk Domestik Regional Bruto Atas Dasar Harga Berlaku Menurut Lapangan Usaha di Kota Tebing Tinggi, 2019–2023 <i>Percentage Distribution of Gross Regional Domestic Product at Current Market Prices by Industry in Tebing Tinggi Municipality, 2019–2023</i>	306
12.4	Laju Pertumbuhan Produk Domestik Regional Bruto Atas Dasar Harga Konstan 2010 Menurut Lapangan Usaha di Kota Tebing Tinggi (persen), 2020–2023 <i>Growth Rate of Gross Regional Domestic Product at 2010 Constant Market Prices by Industry in Tebing Tinggi Municipality (percent), 2020–2023</i>	308
12.5	Indeks Implisit Produk Domestik Regional Bruto Kota Tebing Tinggi menurut Lapangan Usaha (Juta Rupiah), 2019-2023 <i>Implicit Index of Gross Regional Domestic Product of Tebing Tinggi Municipality by Industrial Origin (Milion Rupiahs), 2019-2023</i>	310

12.6	<p>Produk Domestik Regional Bruto Atas Dasar Harga Berlaku Menurut Jenis Pengeluaran di Kota Tebing Tinggi (juta rupiah), 2019–2023 <i>Gross Regional Domestic Product at Current Market Prices by Type of Expenditure in Tebing Tinggi Municipality (million rupiahs), 2019–2023</i>.....</p>	312
12.7	<p>Produk Domestik Regional Bruto Atas Dasar Harga Konstan 2010 Menurut Jenis Pengeluaran di Kota Tebing Tinggi (juta rupiah), 2019–2023 <i>Gross Regional Domestic Product at 2010 Constant Market Prices by Type of Expenditure in Tebing Tinggi Municipality (million rupiahs), 2019–2023</i>.....</p>	313
13.	PERBANDINGAN ANTAR KABUPATEN/ KOTA/ REGENCY/MUNICIPAL COMPARISON	
13.1	<p>Jumlah Penduduk Menurut Kabupaten/Kota di Provinsi Sumatera Utara (ribu), 2019–2023 <i>Population by Regency/Municipality in Sumatera Utara Province (thousand), 2019–2023</i>.....</p>	321
13.2	<p>Jumlah Penduduk menurut Jenis Kelamin, Rasio Jenis Kelamin dan Kabupaten/Kota (jiwa) , 2023 <i>Number of Population by Type of Sex, Sex Ratio and Regency/ Municipality (person), 2023</i>.....</p>	322
13.3	<p>Penduduk Berumur 15 Tahun ke Atas dan Jenis Kegiatan Selama Seminggu yang Lalu di Provinsi Sumatera Utara, 2022 <i>Population 15 Years of Age and Over by Regency/Municipality and Type of Activity During the Previous Week, 2022</i>.....</p>	323
13.4	<p>Tingkat Pengangguran Terbuka (TPT) dan Tingkat Partisipasi Angkatan Kerja (TPAK) Menurut Kabupaten/Kota di Provinsi Sumatera Utara, 2023 <i>Unemployment Rate (UR) and Labor Force Participation Rate (LFPR) by Regency/Municipality 2023</i>.....</p>	324

13.5	Pencari Kerja Terdaftar, Lowongan Kerja Terdaftar, dan Penempatan/Pemenuhan Tenaga Kerja Menuru Kabupaten/Kota dan Jenis Kelamin, 2023 <i>Number of Registered Job Applicants, Registered Job Vacancies, and Placement of Workers by Regency/Municipality and Sex, 2023</i>	327
13.6	Rata-rata Upah/Gaji Bersih Sebulan Pekerja Formal Menurut Kabupaten/Kota dan Lapangan Pekerjaan Utama (rupiah), 2022 <i>Average of Net Wage/Salary per Month of Formal Employee by Regency/Municipality and Main Industry (rupiahs), 2022</i>	328
13.7	Rata-rata Pendapatan Bersih Sebulan Pekerja Informal1 Menurut Kabupaten/Kota dan Lapangan Pekerjaan Utama (rupiah), 2023 <i>Average of Net Wage/Salary per Month of Informal Employee1 by Regency/ Municipality and Main Industry (rupiahs), 2023</i>	329
13.8	Rata-rata Pendapatan Bersih Sebulan Pekerja Informal1 Menurut Kabupaten/Kota dan Pendidikan Tertinggi yang Ditamatkan (rupiah), 2023 <i>Average of Net Wage/Salary per Month of Informal Employee1 by Regency/Municipality and Educational Attainment (rupiahs), 2023</i>	331
13.9	Upah Minimum Provinsi (UMP) dan Upah Minimum Kabupaten/ Kota (UMK) menurut Kabupaten/Kota (rupiah), 2021-2023 <i>Provincial Minimum Wage (UMP) and the Regency/Municipality Minimum Wages (UMK) by Regency/ Municipality (rupiahs), 2021-2023</i>	332
13.10	Distribusi Persentase Rumah Tangga Menurut Kabupaten/ Kota dan Luas Lantai (m2) di Provinsi Sumatera Utara, 2023 <i>Percentage Distribution of Household Population by Regency/ Municipality and Floor Area (m2) in Sumatera Utara Province, 2023</i>	333
13.11	Distribusi Persentase Rumah Tangga Menurut Kabupaten/ Kota dan Sumber Air Minum di Provinsi Sumatera Utara, 2023 <i>Percentage Distribution of Household by Regency/Municipality and Source of Drinking Water in Sumatera Utara Province, 2023</i>	334
13.12	Distribusi Persentase Rumah Tangga Menurut Kabupaten/ Kota dan Sumber Penerangan di Provinsi Sumatera Utara, 2023 <i>Percentage Distribution of Household Population by Regency/ Municipality and Lighting Source in Sumatera Utara Province, 2023</i>	336

13.13	Distribusi Persentase Rumah Tangga Menurut Kabupaten/Kota dan Penggunaan Fasilitas Tempat Buang Air Besar di Provinsi Sumatera Utara, 2023 <i>Percentage Distribution of Household Population by Regency/ Municipality and Type of Toilet Facility Used by The Household in Sumatera Utara Province, 2023</i>	337
13.14	Distribusi Persentase Rumah Tangga Menurut Kabupaten/Kota dan Bahan Bakar Utama untuk Memasak di Provinsi Sumatera Utara, 2023 <i>Percentage Distribution of Household Population by Regency/ Municipality and Type of Cooking Fuel in Sumatera Utara Province, 2023</i>	338
13.15	Distribusi Persentase Rumah Tangga Menurut Kabupaten/Kota dan Status Penguasaan Bangunan Tempat Tinggal di Provinsi Sumatera Utara, 2023 <i>Percentage Distribution of Household Population by Regency/ Municipality and Dwelling Ownership Status in Sumatera Utara Province, 2023</i>	339
13.16	Distribusi Persentase Rumah Tangga Menurut Kabupaten/ Kota dan Jenis Lantai Terluas di Provinsi Sumatera Utara, 2023 <i>Percentage Distribution of Household Population by Regency/ Municipality and Main Material of Dwelling Floor in Sumatera Utara Province, 2023</i>	340
13.17	Persentase Rumah Tangga yang Memiliki Akses Terhadap Sanitasi Layak Menurut Kabupaten/Kota di Provinsi Sumatera Utara, 2019 - 2023 <i>Percentage of Household Population by Improved Sanitation by Regency/Municipality in Sumatera Utara Province, 2019- 2023</i>	341
13.18	Persentase Rumah Tangga yang Memiliki Akses Terhadap Sumber Air Minum Layak Menurut Kabupaten/Kota di Provinsi Sumatera Utara, 2019 - 2023 <i>Percentage of Household Population by Improved Drinking Water by Regency/Municipality in Sumatera Utara Province, 2019- 2023</i>	342
13.19	Persentase Rumah Tangga menurut Dinding Terluas dan Kabupaten/Kota (%), 2023 <i>Percentage of Households by Material of the Wall and Regency/ Municipality (%), 2023</i>	343

13.20	Persentase Rumah Tangga menurut Tempat Pembuangan Tinja dan Kabupaten/Kota (%), 2023 <i>Percentage of Households by Final Disposal of Feces and Regency/Municipality (%), 2023</i>	344
13.21	Jumlah dan Persentase Penduduk Miskin Menurut Kabupaten/Kota, 2022 dan 2023 <i>Number and Percentage of Poor People by Regency/Municipality, 2022 and 2023</i>	347
13.22	Indeks Pembangunan Manusia Menurut Kabupaten/ Kota di Provinsi Sumatera Utara, 2019–2023 <i>Human Development Index by Regency/Municipality in Sumatera Utara Province, 2019–2023</i>	348
13.23	Garis Kemiskinan, Jumlah, dan Persentase Penduduk Miskin Menurut Kabupaten/Kota, 2023 <i>Poverty Line, Number, and Percentage of Poor People by Regency/Municipality, 2023</i>	349
13.24	Perkiraan Angka Harapan Hidup menurut Kabupaten/Kota (tahun), 2021–2023 <i>Estimation of Life Expectancy by Regency/Municipality (year), 2021–2023</i>	350
13.25	Komponen Indeks Pembangunan Manusia (IPM) menurut Kabupaten/Kota, 2023 <i>EComponent of Human Development Index (HDI) by Regency/Municipality, 2023</i>	352
13.26	Laju Pertumbuhan Produk Domestik Regional Bruto Atas Dasar Harga Konstan 2010 Menurut Kabupaten/ Kota di Provinsi Sumatera Utara (persen), 2021–2023 <i>Rate of Growth of Gross Regional Domestic Products at Constant 2010 Prices by Regency/Municipality in Sumatera Utara Province (percent), 2021–2023</i>	353
13.27	Produk Domestik Regional Bruto Atas Dasar Harga Berlaku Menurut Kabupaten/Kota (miliar rupiah), 2021– 2023 <i>Gross Regional Domestic Product at Current Market Prices by Regency/Municipality (billion rupiahs), 2021- 2023</i>	354

13.28	Produk Domestik Regional Bruto Atas Dasar Harga Konstan 2010 Menurut Kabupaten/Kota (miliar rupiah), 2020 - 2023 <i>Gross Regional Domestic Product at Constant Market Prices by Regency/Municipality (billion rupiahs), 2020 - 2023.....</i>	355
13.29	Produk Domestik Regional Bruto Per Kapita menurut Kabupaten/Kota Atas Dasar Harga Berlaku (rupiah), 2021 - 2023 <i>Gross Regional Domestic of Product Percapita by Regency/ Municipality at Current Market Prices (rupiahs), 2021- 2023</i>	356
13.30	Produk Domestik Regional Bruto Per Kapita menurut Kabupaten/ Kota Atas Dasar Harga Konstan 2010 (rupiah), 2021 - 2023 <i>Gross Regional Domestic of Product Percapita by Regency/ Municipality at 2010 Constant Market Prices (rupiah), 2021 - 2023.....</i>	357

DAFTAR GAMBAR/LIST OF FIGURES

		Halaman Page
1.1	Luas Daerah menurut Kecamatan di Kota Tebing Tinggi (%), 2023 <i>Area of Subdistrict in Tebing Tinggi Municipality (%), 2023</i>	7
2.1	Jumlah Lingkungan menurut Kecamatan di Kota Tebing Tinggi (%), 2023 <i>Number of Smallest Area by Subdistrict in Tebing Tinggi Municipality (%), 2023</i>	21
3.1	Piramida Penduduk Kota Tebing Tinggi, 2023 <i>The Pyramide of Tebing Tinggi Municipality Population 2023</i>	61
4.1	Jumlah Kasus 10 Penyakit Terbanyak di Kota Tebing Tinggi (%), 2023 <i>Ten Highest Number of Cases of Diseases in Tebing Tinggi Municipality (%), 2023</i>	84
5.1	Produksi Buah-buahan di Kota Tebing Tinggi (%), 2023 <i>Production of Fruits in Tebing Tinggi Municipality(%), 2023</i>	156
6.1	Persentase Daya Listrik Tersambung di Kota Tebing Tinggi menurut Golongan Pelanggan(KVA), 2023 <i>Percentage of Power Installed Capacity in Tebing Tinggi Municipality (KVA), 2023</i>	210
7.1	Jumlah Kamar, dan Tempat Tidur Hotel yang Tersedia di Kota Tebing Tinggi, 2018-2023 <i>Hotel Rooms and Beds Available in Tebing Tinggi Municipality, 2018-2023</i>	227
8.1	Banyaknya Kendaraan Bermotor yang Mendaftar menurut Jenis Kendaraan di Kota Tebing Tinggi, 2020-2023 <i>Number of Vehicle in Tebing Tinggi Municipality by Type (unit), 2020- 2023</i>	238
9.1	Jumlah Koperasi menurut Jenis Koperasi dan Kecamatan di Kota Tebing Tinggi, 2023 <i>Number of Cooperative by Type and Subdistrict in Tebing Tinggi Municipality, 2023</i>	257

10.1	Rata-rata Pengeluaran per Kapita Sebulan Menurut Kelompok Komoditas (rupiah) di Kota Tebing Tinggi, 2022 dan 2023 <i>Monthly Average Expenditure per Capita by Commodity Group (rupiahs) in Tebing Tinggi Municipality, 2022 and 2023</i>	275
11.1	Banyaknya Perusahaan di Kota Tebing Tinggi menurut Bentuk Badan Hukum (%), 2023 <i>Number of Enterprises in Tebing Tinggi Municipality by Legal Forms (%), 2023</i>	285
12.1	Laju Pertumbuhan Produk Domestik Regional Bruto Atas Dasar Harga Konstan 2010 Menurut Lapangan Usaha di Kota Tebing Tinggi (persen), 2019–2023 <i>Growth Rate of Gross Regional Domestic Product at 2010 Constant Market Prices by Industry in Tebing Tinggi Municipality (percent), 2019–2023</i>	301
13.1	10 Kabupaten/Kota dengan IPM Tertinggi di Provinsi Sumatera Utara, 2023 <i>Ten Highest of Regency/Municipality by HDI in Sumatera Utara Province, 2023</i>	320

PENJELASAN UMUM/EXPLANATORY NOTES

Tanda-tanda, satuan-satuan, dan lain-lainnya yang digunakan dalam publikasi ini adalah sebagai berikut:

Symbols, measurement units, and acronyms which are used in this publication, are as follows:

1. TANDA-TANDA/SYMBOLS

Data tidak tersedia/Data not available	: ...
Tidak ada atau nol /Null or zero	: -
Data dapat diabaikan/Data negligible	: 0
Tanda decimal/Decimal point	: ,
Data tidak dapat ditampilkan/Not applicable	: NA
Angka estimasi/Estimated figures	: e
Angka diperbaiki/Revised figures	: r
Angka sementara/Preliminary figures	: x
Angka sangat sementara/Very preliminary figures	: xx
Angka sangat sangat sementara/Very very preliminary figures	: xxx

2. SATUAN/UNITS

barel/barrel	: 158,99 liter/litres = 1/6,2898 m ³
hektar (ha)/hectare (ha)	: 10 000 m ²
kilometer (km)/kilometres (km)	: 1 000 meter/meters (m)
knot/knot	: 1,8523 km/jam (km/hour)
kuintal/quintal	: 100 kg
KWh	: 1 000 Watt hour
MWh	: 1 000 KWh
liter (untuk beras)/litre (for rice)	: 0,80 kg
MMSCF	: 1/35,3 m ³
metrik ton (m.ton)/metric ton (m. ton)	: 0,98421 long ton = 1 000 kg
ons/ounce	: 28,31 gram/grams
ton	: 1 000 kg

Satuan lain: buah, dus, butir, helai/lembar, kaleng, batang, pulsa, ton kilometer (ton-km), jam, menit, persen (%).

Other units: unit, pack, pieces, sheet, tin, pulse, ton-kilometres(ton-km), hour, minute, percent (%).

Perbedaan angka di belakang koma disebabkan oleh pembulatan angka.

The difference in decimal numbers is caused by rounding.

DAFTAR SINGKATAN/ LIST OF ABBREVIATIONS

SI	: Stasiun Iklim
SIMPK	: Stasiun Meteorologi Pertanian Khusus
t.t	: Tempat tidur
BCG	: Bacillus Calmette Guerin
DPT	: Difteri, Pertusis, Tetanus
TT	: Tetanus Toxoid
IOT	: Industri Obat Tradisional/ <i>Traditional Medicine Industry</i>
IKOT	: Industri Kecil Obat Tradisional/ <i>Traditional Medicine Small</i>
Alkes	: Alat kesehatan/ <i>Health Kits</i>
PKRT	: Perbekalan Kesehatan Rumah tangga/ <i>Household Health Logistics</i>
Kompl	: Komplemen/ <i>Complement</i>
IRTP	: Industri Pangan Produksi Rumah Tangga/ <i>Foods Home Industry</i>
PBF	: Pedagang Besar Farmasi/ <i>Pharmacy Whole-seller</i>
GFK	: Gudang Farmasi Kab/Kota/Regency/ <i>Municipality Pharmacy Warehouse</i>
RB	: Rumah Bersalin/ <i>Delivery House</i>
Pustu	: Puskesmas pembantu/ <i>Auxiliary Public Health Center</i>
BP	: Balai Pengobatan/ <i>Polyclinic</i>
TPS	: Tempat Pembuangan Sementara / <i>landfill</i>
Jamkesmas	: Jaminan kesehatan masyarakat miskin/ <i>Poor public health insurance</i>
PJKMU	: Program Jaminan Kesehatan Masyarakat Umum
SIUP	: Surat Ijin Usaha Perdagangan/ <i>Trading Permission Letter</i>
TDP	: Tanda Daftar Perusahaan/ <i>Company Registration Identity</i>
API	: Angka Pengenal Importir/ <i>Importer's Identity Number</i>

Statistik Kunci, 2021–2023 Key Statistics, 2021–2023

Rincian/Description	Satuan/Unit	2021	2022	2023 ¹
(1)	(2)	(3)	(4)	(5)
SOSIAL/SOCIAL				
Penduduk ¹ /Population ¹	jiwa/people	174.969	177.785	178.914
Tingkat Partisipasi Angkatan Kerja -TPAK ^{2,3} <i>Labour Force Participation Rate-LFPR^{2,3}</i>	%	67,19	77,26	65,70
Tingkat Pengangguran Terbuka-TPT ² <i>Unemployment Rate-UR²</i>	%	8,37	6,39	6,24
Penduduk Miskin ⁵ /Poor People ⁴	ribu orang/ thousand people	17,36	16,34	16,36
Indeks Pembangunan Manusia-IPM ⁵ <i>Human Development Index⁵</i>	–	75,42	76,17	78,17
EKONOMI/ECONOMIC				
Produk Domestik Regional Bruto (PDRB) Harga Berlaku ⁶ <i>Gross Regional Domestic Bruto (GRDP) at Current Price⁶</i>	milyar rupiah billion rupiahs	6.349,95	6.931,27	7.428,29
Laju Pertumbuhan Ekonomi ⁸ /Economic Growth ⁷	%	2,51	4,01	3,98
PDRB Harga Konstan/ GRDP at Constant Price	milyar rupiah billion rupiahs	4.024,78	4.186,31	4.352,75

- Catatan/Notes: ¹ Hasil Proyeksi Penduduk Interim 2020-2023 (Pertengahan tahun/ Juni)/ *The result of Interim Population Projection 2020 2023 (mid year/June)*
- ² Kondisi Agustus/Condition at August
- ³ Menggunakan penimbang hasil proyeksi penduduk tahun 2010–2035/Weighted by the 2010–2035 population projection
- ⁴ Kondisi Maret/Condition at March
- ⁵ Sejak tahun 2010, IPM dihitung dengan metode baru. Komponen IPM metode baru adalah angka harapan hidup saat lahir, harapan lama sekolah, rata-rata lama sekolah, dan pengeluaran per kapita/Since 2010, HDI was calculated using new method. New HDI component are life expectancy at birth, expected years of schooling, means years of schooling, and expenditure per capita
- ⁶ Mulai tahun 2010 mengadopsi System of National Account 2008 (SNA 2008)/Since 2010 is in line with System of National Account 2008 (SNA 2008)
- ⁷ Menggunakan tahun dasar 2010 (2010=100)/Using 2010 base year (2010=100)
- ⁸ Menggunakan proyeksi penduduk berdasarkan hasil SP2010/Using population projection based on SP2010

BAB
chapter

01

GEOGRAFI DAN IKLIM

Geography and Climate



KEADAAN GEOGRAFIS
KOTA TEBING TINGGI **2023**

LUAS WILAYAH
38,438 km²

**KECAMATAN
BAJENIS**
18 m

Kecamatan Dengan
Ketinggian Terendah

**KECAMATAN
PADANG HILIR**
11,441 km²

Kecamatan
Terluas



35 KELURAHAN



179 LINGKUNGAN



13 HARI HUJAN
RATA-RATA JUMLAH

PENJELASAN TEKNIS

1. Secara astronomis, Indonesia terletak antara 6°08' Lintang Utara dan 11°15' Lintang Selatan dan antara 94°45'–141°05' Bujur Timur dan dilalui oleh garis ekuator atau garis khatulistiwa yang terletak pada garis lintang 0°.
2. Berdasarkan posisi geografisnya, negara Indonesia memiliki batas-batas: Utara-Negara Malaysia, Singapura, Filipina, dan Laut Cina Selatan; Selatan - Negara Australia dan Samudera Hindia; Barat-Samudera Hindia; Timur-Negara Papua Nugini, Timor Leste, dan Samudera Pasifik.
3. Indonesia terdiri dari 34 provinsi yang terletak di lima pulau besar dan empat kepulauan, yaitu:
 - Pulau Sumatera: Aceh, Sumatera Utara, Sumatera Barat, Riau, Jambi, Sumatera Selatan, Bengkulu, dan Lampung.
 - Kepulauan Riau: Kepulauan Riau.
 - Kepulauan Bangka Belitung: Kepulauan Bangka Belitung.
 - Pulau Jawa: DKI Jakarta, Jawa Barat, Banten, Jawa Tengah, DI Yogyakarta, dan Jawa Timur.
 - Kepulauan Nusa Tenggara (Sunda Kecil): Bali, Nusa Tenggara Barat, dan Nusa Tenggara Timur.
 - Pulau Kalimantan: Kalimantan Barat,

TECHNICAL NOTES

1. *Astronomically, Indonesia is located between 6°08' North latitude and 11°15' South latitude, and between 94°45' and 140°05' East longitude and lies on equator line located at 0° latitude line.*
2. *In terms of geographic position, Indonesia has boundaries as follows: North - Malaysia, Singapore, Philippines, and South China Sea; South - Australia and Indian Ocean; West - Indian Ocean; East - Papua New Guinea, Timor Leste, and Pasific Ocean.*
3. *Indonesia has 34 provinces spreading over five main islands and four archipelagos. These include:*
 - *Sumatera Island: Aceh, Sumatera Utara, Sumatera Barat, Riau, Jambi, Sumatera Selatan, Bengkulu, and Lampung.*
 - *Riau Archipelago: Kepulauan Riau.*
 - *Bangka Belitung Archipelago: Kepulauan Bangka Belitung.*
 - *Jawa Island: DKI Jakarta, Jawa Barat, Banten, Jawa Tengah, DI Yogyakarta, and Jawa Timur.*
 - *Nusa Tenggara Archipelago (Sunda Kecil): Bali, Nusa Tenggara Barat, and Nusa Tenggara Timur.*
 - *Kalimantan Island: Kalimantan Barat, Kalimantan Tengah, Kalimantan Selatan, Kalimantan Timur and*

- Kalimantan Tengah,
Kalimantan Selatan,
Kalimantan Timur, dan
Kalimantan Utara.
- Pulau Sulawesi: Sulawesi Utara, Gorontalo, Sulawesi Tengah, Sulawesi Selatan, Sulawesi Barat, dan Sulawesi Tenggara.
 - Kepulauan Maluku: Maluku dan Maluku Utara.
 - Pulau Papua: Papua dan Papua Barat.

- Kalimantan Utara.*
- *Sulawesi Island: Sulawesi Utara, Gorontalo, Sulawesi Tengah, Sulawesi Selatan, Sulawesi Barat, and Sulawesi Tenggara.*
 - *Maluku Archipelago: Maluku and Maluku Utara.*
 - *Papua Island: Papua and Papua Barat.*

ULASAN

Kota Tebing Tinggi adalah salah satu dari tujuh kota yang ada di Provinsi Sumatera Utara, yang berjarak sekitar 78 kilometer dari Kota Medan. Kota Tebing Tinggi terletak pada 3°19'00" - 3°21'00" Lintang Utara dan 98°11' - 98°21' Bujur Timur. Kota Tebing Tinggi berada di bagian tengah Kecamatan Tebing Tinggi Kabupaten Serdang Bedagai yang dibatasi oleh PTPN III Rambutan di sebelah Utara, PT. Socfindo Kebun Tanah Besih di sebelah Timur, PTPN III Kebun Pabatu di sebelah Selatan, dan PTPN III Kebun Gunung Pamela Bandar Bejambu di sebelah Barat.

Hingga Desember 2023, Kota Tebing Tinggi terdiri dari 5 kecamatan dan 35 kelurahan dengan luas wilayah 38,438 km². Kecamatan Padang Hilir merupakan kecamatan yang terluas dengan luas 11,441 km² atau 29,76 persen dari luas Kota Tebing Tinggi. Sebagian besar (45,55 persen) lahan di Kota Tebing Tinggi digunakan sebagai lahan pertanian.

Kota Tebing Tinggi terletak di dataran rendah Pulau Sumatera dengan ketinggian 18-34 m di atas permukaan laut.

DESCRIPTION

Tebing Tinggi Municipality is one of seven cities in North Sumatera Province, distance from Medan City about 78 Km. Tebing Tinggi are located between 3°19'00" - 3°21'00" North Latitude and 98°11' - 98°21' East Longitude. Location of this city was in the middle of Tebing Tinggi Subdistrict, Serdang Bedagai Regency, in the northern with PTPN III Rambutan, in the eastern with PT. Socfindo Kebun Tanah Besih, in southern with PTPN III Kebun Pabatu, and PTPN III Kebun Gunung Pamela Bandar Bejambu in the western.

Until Desember 2023 Tebing Tinggi Municipality divided in Five Districts and 35 suburbans, with 38.438 km² area. Subdistrict with greatest area is Padang Hilir with 11.441 km² or 29.76 percent from total area of Tebing Tinggi Municipality. The Most (45.55 percent) area used for agriculture.

Tebing Tinggi Municipality located in lowland of Sumatera Island with height 18-34 m above sea level.

Selama tahun 2023 Kota Tebing Tinggi mengalami hari hujan sebanyak 104 hari dengan curah hujan berkisar antara 16-224 mm. Curah hujan tertinggi terjadi pada bulan Maret dengan curah hujan 224 mm. Hari hujan terbanyak bulan Oktober yaitu selama 15 hari.

During 2023, Tebing Tinggi Municipality have 104 rainy days with rainfall volume about 16 to 224 mm. The highest rainfall volume happened during November with 429 mm rainfall volume. The highest rainy days in Oktober with 15 rainy days.

Gambar 1.1
Figures

Luas Daerah menurut Kecamatan di Kota Tebing Tinggi (%) , 2023
Area of Subdistrict in Tebing Tinggi Municipality (%) , 2023

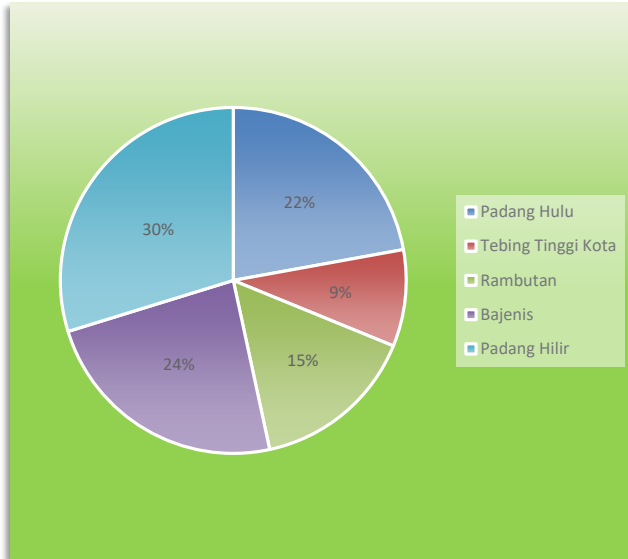

Sumber/Source : ¹ Berdasarkan Peraturan Menteri Dalam Negeri Nomor 137 Tahun 2017 tanggal 29 Desember 2017/Based on Minister of Home Affairs Regulation Number 137/2017, December 29, 2017

² Berdasarkan informasi Kementerian Dalam Negeri Tahun 2018/Based on information from Ministry of Home Affairs, 2018

1.1 KEADAAN GEOGRAFI GEOGRAPHY CONDITION

Tabel 1.1.1 **Luas Daerah dan Jumlah Pulau Menurut Kecamatan di Kota Tebing Tinggi, 2023**
Table 1.1.1 **Total Area and Number of Islands by Subdistrict in Tebing Tinggi Municipality, 2023**

Kecamatan <i>Subdistrict</i>	Ibukota Kecamatan <i>Capital of Subdistrict</i>	Luas <i>Total Area</i> (km ² /sq.km)
(1)	(2)	(3)
Padang Hulu	Pabatu	8,51
Tebing Tinggi Kota	Mandailing	3,47
Rambutan	Tanjung Marulak	5,94
Bejenis	Teluk Karang	9,08
Padang Hilir	Tebing Tinggi	11,44
Tebing Tinggi Kota	-	38,44

Lanjutan Tabel/*Continued Table 1.1.1*

Kecamatan <i>Subdistrict</i>	Persentase terhadap Luas Kota <i>Percentage to Municipal Area</i>	Jumlah Pulau <i>Number of Islands</i>
(1)	(4)	(5)
Padang Hulu	22,14	-
Tebing Tinggi Kota	9,04	-
Rambutan	15,44	-
Bejenis	23,62	-
Padang Hilir	29,76	-
Tebing Tinggi Kota	100,00	-

Catatan/*Note*: ¹ Berdasarkan Peraturan Menteri Dalam Negeri Nomor 137 Tahun 2017 tanggal 29 Desember 2017/*Based on Minister of Home Affairs Regulation Number 137/2017, December 29, 2017*

² Berdasarkan informasi Kementerian Dalam Negeri Tahun 2018/*Based on information from Ministry of Home Affairs, 2018*

Sumber/*Source*: Kementerian Dalam Negeri/*Ministry of Home Affairs*

Tabel
Table 1.1.2**Tinggi Wilayah dan Jarak ke Ibukota Menurut Kecamatan di Kota Tebing Tinggi, 2023**
Altitude and Distance to the Capital Municipality by Subdistrict in Tebing Tinggi Municipality, 2023

Kecamatan Subdistrict	Tinggi Wilayah (mdpl) Altitude (m a.s.l)	Jarak ke Ibukota Kota Distance to the Capital of Municipality
(1)	(2)	(3)
Padang Hulu	33	6,0
Tebing Tinggi Kota	34	1,5
Rambutan	30	4,5
Bejenis	18	5,0
Padang Hilir	33	3,5

Catatan/Note: ¹ Berdasarkan Peraturan Menteri Dalam Negeri Nomor 137 Tahun 2017 tanggal 29 Desember 2017/*Based on Minister of Home Affairs Regulation Number 137/2017, December 29, 2017*

² Berdasarkan informasi Kementerian Dalam Negeri Tahun 2018/*Based on information from Ministry of Home Affairs, 2018*

Sumber/Source: Kementerian Dalam Negeri/*Ministry of Home Affairs*

Tabel 1.1.3 Lokasi dan Keadaan Geografis Kota Tebing Tinggi
Table 1.1.3 Location and Geographical Condition of Tebing Tinggi Municipality

1.	Letak Tebing Tinggi <i>Geographical of Tebing Tinggi</i>	3°19'00" - 3°21'00" Lintang Utara / <i>North Latitude</i> 98°11' - 98°21' Bujur Timur / <i>East Longitude</i>
2.	Luas Wilayah/ <i>Area</i>	38,438 km ² (termasuk perluasan wilayah sebesar 59,9 Ha di Kecamatan Rambutan)
3.	Ketinggian di atas permukaan laut <i>Heights above Sea Level</i>	18 - 34 m
4.	Batas-batas/ <i>Borders</i>	
	Sebelah Utara/ <i>Northern</i>	PTPN III Kebun Rambutan Kecamatan Tebing Tinggi Kabupaten Serdang Bedagai
	Sebelah Timur/ <i>Eastern</i>	PT. Socfindo Kebun Tanah Besih Kecamatan Tebing Tinggi Kabupaten Serdang Bedagai
	Sebelah Selatan/ <i>Southern</i>	PTPN III Kebun Pabatu Kecamatan Tebing Tinggi Kabupaten Serdang Bedagai
	Sebelah Barat/ <i>Western</i>	PTPN III Kebun Bandar Bejambu Kecamatan Tebing Tinggi Kabupaten Serdang Bedagai

Catatan/*Note:*

Sumber/*Source:* Bagian Pemerintahan Kota Tebing Tinggi/*Government Department of Tebing Tinggi Municipality*

Tabel 1.1.4 Luas Kecamatan dan Persentase terhadap Luas Kota Tebing Tinggi menurut Kelurahan, 2023
Subdistrict Area and Its Percentage to Tebing Tinggi Municipality Area by Suburban, 2023

Kecamatan Subdistrict	Kelurahan Suburban	Luas Area (km ²)	Rasio terhadap Luas Kecamatan Ratio on Subistrict Area (%)	Rasio terhadap Luas Kota Tebing Tinggi Ratio on Tebing Tinggi Area (%)
(3)	(4)			
Padang Hulu		8,5110	100,00	22,15
	Pabatu	1,1633	13,67	3,03
	Lubuk Baru	1,4011	16,46	3,65
	Persiakan	0,9020	10,60	2,35
	Bandar Sono	1,3970	16,41	3,64
	Tualang	1,1320	13,30	2,95
	Lubuk Raya	1,0189	11,97	2,65
	Padang Merbau	1,4967	17,59	3,89
Rambutan		5,9350	100,00	15,42
	Rantau Laban	0,1163	1,96	0,30
	Sri Padang	0,6130	10,33	1,59
	Karya Jaya	2,2920	38,62	5,96
	Lalang	0,8970	15,12	2,33
	Tanjung Marulak	0,4819	8,12	1,25
	Tanjung Marulak Hilir	0,6531	11,00	1,70
	Mekar Sentosa	0,8817	14,85	2,29
Padang Hilir		11,4410	100,00	29,77
	Bagelen	1,9123	16,72	4,98
	Tebing Tinggi	3,5738	31,24	9,30
	Tambangan	1,3734	12,00	3,57
	Satria	0,5890	5,15	1,53
	Deblod Sundoro	0,6247	5,46	1,63
	Damar Sari	0,9762	8,53	2,54
	Tambangan Hulu	2,3916	20,90	6,22

Lanjutan Tabel/*Continued Table* 1.1.4

Kecamatan Subdistrict	Kelurahan Suburban	Luas Area (km ²)	Rasio terhadap Luas Kecamatan Ratio on Subdistrict Area (%)	Rasio terhadap Luas Kota Tebing Tinggi Ratio on Tebing Tinggi Area (%)
(3)	(4)			
Tebing Tinggi Kota		3,4730	100,00	9,04
	Mandailing	0,2420	6,97	0,63
	Pasar Gambir	0,3340	9,62	0,87
	Rambung	0,7220	20,78	1,88
	TebingTinggi Lama	0,4800	13,82	1,25
	Pasar Baru	0,2820	8,12	0,73
	Badak Bejuang	0,4330	12,47	1,13
	Bandar Utama	0,9800	28,22	2,55
Bajenis		9,0780	100,00	23,62
	Bulian	1,5010	16,54	3,91
	Pelita	1,2960	14,28	3,37
	Durian	1,4040	15,46	3,65
	Bandar Sakti	0,7810	8,61	2,03
	Teluk Karang	0,3617	3,98	0,94
	Pinang Mancung	1,2683	13,97	3,30
	Berohol	2,4660	27,16	6,42

Catatan/Note:

Sumber/Source: Bagian Pemerintahan Kota Tebing Tinggi/*Government Department of Tebing Tinggi Municipality*

1.2 KEADAAN IKLIM CLIMATE CONDITION

Tabel 1.2.1 Rata-rata Jumlah Hujan dan Curah Hujan Setiap Bulan di Kota Tebing Tinggi, 2023
Average Rainfall and Number of Rainy Days by Month in Tebing Tinggi Municipality, 2023

Bulan Month	Hari Hujan Rainfall	Curah Hujan Rainy Days
(1)	(3)	(4)
Januari/January	10	81
Februari/February	5	16
Maret/March	11	224
April/April	4	40
Mei/May	8	87
Juni/June	8	101
Juli/July	8	47
Agustus/August	13	172
September/September	14	76
Oktober/October	15	129
November/November	13	111
Desember/December	17	161
Rata-rata/Average	11	104

Catatan/Note:

Sumber/Source: PTPN IV Kebun Rambutan/PTPN 3 Kebun Rambutan

BAB Chapter

02

PEMERINTAHAN

GOVERNMENT



Sumber pendapatan terbesar Tahun Anggaran 2023 berasal dari Pendapatan Transfer sebesar Rp. 586.975.008.527 Sedangkan PAD sebesar Rp. 97.238.438.074,01 Belanja Pegawai merupakan pengeluaran pemerintah Terbesar yaitu: Rp. 296.425.259.711,00 diikuti Belanja Barang sebesar Rp. 238.977.755.695,62

JUMLAH ANGGOTA DPRD KOTA TEBING TINGGI 25 ORANG

ASN MENURUT JABATAN 2023

- ✓ Eselon II 26
- ✓ Eselon III 106
- ✓ Eselon IV 247
- ✓ Eselon V 3

Fungsional Tertentu	1.453
Fungsional Umum	842



Sumber : Sekretariat DPRD Kota Tebing Tinggi
Badan Kepegawaian Daerah Kota Tebing Tinggi

Source : Secretariat of Assembly at Regional of Tebing Tinggi Municipality

PENJELASAN TEKNIS

1. Daerah (DPRD) dipilih melalui pemilihan umum (pemilu) dan dilantik dalam masa jabatan lima tahun.
2. Susunan pemerintahan Republik Indonesia periode 2014–2019 terdiri dari presiden, wakil presiden, lembaga tinggi negara, kementerian, setingkat menteri, dan Lembaga Pemerintahan Non Kementerian (LPNK).
3. Lembaga tinggi negara terdiri dari Majelis Permusyawaratan Rakyat (MPR), Dewan Perwakilan Rakyat (DPR), Badan Pemeriksa Keuangan (BPK), dan Mahkamah Agung (MA), Dewan Perwakilan Daerah (DPD), Mahkamah Konstitusi (MK), dan Komisi Yudisial (KY).
4. Kementerian terdiri dari kementerian koordinator dan kementerian.
5. Kementerian koordinator terdiri dari bidang politik, hukum, dan keamanan (Polhukam), bidang perekonomian, bidang pembangunan manusia dan kebudayaan, dan bidang kemaritiman.
6. Kementerian terdiri dari Kementerian Sekretaris Negara, Kementerian Dalam Negeri, Kementerian Luar Negeri, Kementerian Perencanaan Pembangunan Nasional/Bappenas, Kementerian Pertahanan, Kementerian Hukum dan Hak Asasi Manusia,

TECHNICAL NOTES

1. *Regional House of Representatives (DPRD) members are elected through a general election and appointed for a five-years membership.*
2. *The government structure of the Republic of Indonesia period 2009–2014 consists of president, vice president, state supreme agencies, ministries, ministerial level institutions, and non-ministerial institutions.*
3. *State supreme agencies consist of The People's Consultative Assembly, The House of Representative, The Audit Board of the Republic of Indonesia, Supreme Court, Local Councils, Constitutional Court, and Judicial Commission.*
4. *Ministries consist of coordinating ministry and departmental ministry*
5. *Coordinating ministries consist of Coordinating Ministry for Political, Legal, and Security Affairs, Coordinating Ministry for the Economy, Coordinating Ministry for Maritime Affairs, and Coordinating Ministry for Human Development and Culture.*
6. *Departmental Ministries consist of State Secretary; Ministry of Home Affairs; Ministry of Foreign Affairs; Ministry of National Development Planning/Chairperson of National Development Planning Agency; Ministry of Defense; Ministry of*

- Kementerian Keuangan, Kementerian Energi dan Sumber Daya Mineral, Kementerian Perindustrian, Kementerian Perdagangan, Kementerian Pertanian, Kementerian Perhubungan, Kementerian Kelautan dan Perikanan, Kementerian Ketenagakerjaan, Kementerian Badan Usaha Milik Negara, Kementerian Koperasi dan UKM, Kementerian Pekerjaan Umum dan Perumahan Rakyat, Kementerian Lingkungan Hidup dan Kehutanan, Kementerian Agraria dan Tata Ruang/ Badan Pertanahan Nasional, Kementerian Kesehatan, Kementerian Kebudayaan dan Pendidikan Dasar Menengah, Kementerian Sosial, Kementerian Agama, Kementerian Pariwisata, Kementerian Komunikasi dan Informatika, Kementerian Pendayagunaan Aparatur Negara dan Reformasi Birokrasi, Kementerian Pemuda dan Olahraga, Kementerian Desa, Pembangunan Daerah Tertinggal dan Transmigrasi, Kementerian Riset Teknologi dan Pendidikan Tinggi, dan Kementerian Pemberdayaan Perempuan dan Perlindungan Anak.
7. Setingkat Menteri terdiri dari Kejaksaan Agung, Tentara Nasional Indonesia, dan Kepolisian Negara Republik Indonesia
 8. Lembaga Pemerintah Non *Justice and Human Rights; Ministry of Finance; Ministry of Energy and Mineral Resources; Ministry of Industry; Ministry of Trade; Ministry of Agriculture; Ministry of Transportation; Ministry of Maritime Affairs and Fisheries; Ministry of Manpower; Ministry of State Owned Enterprises; Ministry of Cooperatives and Small and Medium Enterprises; Ministry of Public Works and Public Housing; Ministry of Environment and Forestry; Ministry of Agrarian Affairs and Spatial Planning/National Land Agency; Ministry of Health; Ministry of Culture and Elementary & Secondary Education; Ministry of Social Services; Ministry of Religious Affairs; Ministry of Tourism; Ministry of Communication and Informatics; Ministry of Empowerment of State Apparatus and Bureaucracy Reform; Ministry of Youth and Sports Affairs; Ministry of Village Development, Disadvantaged Regions and Transmigration; Ministry of Research, Technology, and Higher Education; and Ministry of Women Empowerment and Child Protection.*
 7. *Ministerial Level Officials consist of, Attorney General, Indonesian National Defense Force, and Indonesian National Police.*
 8. *Non Ministerial Institutions consist of National Archive of the Republic of Indonesia, State Intelligence Board, National Civil Service Agency, National Population and*

Kementerian terdiri dari Arsip Nasional Republik Indonesia, Badan Intelijen Negara, Badan Kepegawaian Negara, Badan Kependudukan dan Keluarga Berencana Nasional, Badan Koordinasi Penanaman Modal, Badan Informasi Geospasial, Badan Meteorologi, Klimatologi, dan Geofisika, Badan Narkotika Nasional, Badan Nasional Penanggulangan Bencana, Badan Nasional Penanggulangan Terorisme, Badan Nasional Penempatan dan Perlindungan Tenaga Kerja Indonesia, Badan Pengawasan Obat dan Makanan, Badan Pengawasan Tenaga Nuklir, Badan Pengawasan Keuangan dan Pembangunan, Badan Pengkajian dan Penerapan Teknologi, Badan Pusat Statistik, Badan SAR Nasional, Badan Standardisasi Nasional, Badan Tenaga Nuklir Nasional, Lembaga Administrasi Negara, Lembaga Ilmu Pengetahuan Indonesia, Lembaga Ketahanan Nasional, Lembaga Kebijakan Pengadaan Barang/Jasa Pemerintah, Lembaga Penerbangan dan Antariksa Nasional, Lembaga Sandi Negara, dan Perpustakaan Nasional Republik Indonesia.

Family Planning Board, Investment Coordinating Board, Geospatial Information Agency, Meteorology, Climatology, and Geophysics Agency, National Narcotics Agency, National Agency for Disaster Management, National Counter Terrorism Agency, The National Authority for The Placement and Protection of Indonesian Overseas Workers, National Agency of Drugs and Foods Control, Nuclear Energy Controlling Board, Audit and Development Supervising Agency, Agency for the Assesment and Application Technology, BPS-Statistics Indonesia, National Search and Rescue Agency, National Standardization Board, National Nuclear Energy Board, National Institute of Administration, National Institute of Science, National Resilience Institute, Government Procurement Policy Board, National Institute of Space and Aeronautics, National Crypto Agency, and National Library of Republic of Indonesia.

ULASAN

Berdasarkan PERDA Kota Tebing Nomor 15 Tahun 2006 tanggal 31 November 2006, Kota Tebing Tinggi terdiri dari 5 kecamatan dan 35 kelurahan. Pusat Pemerintahan Kecamatan terletak di Kelurahan Pabatu untuk Kecamatan Padang Hulu, Kelurahan Tanjung Marulak untuk Kecamatan Rambutan, Kelurahan Tebing Tinggi untuk Kecamatan Padang Hilir, Kelurahan Teluk Karang untuk Kecamatan Bajenis, dan Kelurahan Mandailing untuk Kecamatan Tebing Tinggi Kota.

Anggota Dewan Perwakilan Rakyat Daerah (DPRD) yang terpilih pada Pemilu tahun 2019 berjumlah 25 orang. Selama tahun 2023, DPRD Kota Tebing Tinggi menggelar 55 kali sidang.

Pada tahun 2023 Pegawai Negeri Sipil yang bekerja pada 95 Instansi di lingkup Pemerintah Kota Tebing Tinggi berjumlah 2.677 orang yang terdiri dari 896 laki-laki dan 1.781 perempuan. Sebanyak 9,34 persen PNS merupakan lulusan SLTA, 72,06 persen tamatan Sarjana/Doktor/Ph.D, 17,63 persen tamatan Diploma, dan sisanya 0,97 persen merupakan tamatan SD dan SLTP. Sebagian besar PNS (68,81 persen) termasuk dalam golongan III, golongan I sebanyak 0,74 persen, golongan II sebanyak 12,33 persen, dan sebanyak 18,12 persen adalah golongan IV.

DESCRIPTION

Based on Local Rule of Tebing Tinggi Municipality No.15 year of 2006 November 31st 2006, Tebing Tinggi Municipality consist as 5 Subdistrict and 35 Suburbans. Capital of Subdistrict located in Pabatu Village for Padang Hulu Subdistrict, Tanjung Marulak Village for Rambutan Subdistrict, Tebing Tinggi Village for Padang Hilir Subdistrict, Teluk Karang Village for Bajenis Subdistrict, and Mandailing for Tebing Tinggi Kota Subdistrict.

The number of parliament Member which collected in election on 2019 were 25 people. During 2022, Parliament of Tebing Tinggi Municipality had 63 sessions.

In 2023, Civil Servant who work in 95 Institution in Government of Tebing Tinggi Municipality are 2,677 people. 896 are Males and 1,781 are Females. 9.34 percent of Civil Servant are Senior High School graduate, 72.06 percent are University graduates 17.63 percent are Diploma graduates, and other 0.97 percent had Primary school and Junior High School. Most of Civil Servants (68.81 percent) in Third level, First level Civil Servants is about 0.74 percent, Second level one is 12.33 percent, and other 18.12 percent are Fourth level.

Gambar 2.1
Figures

Jumlah Lingkungan menurut Kecamatan di Kota Tebing Tinggi (%), 2023
Number of Smallest Area by Subdistrict in Tebing Tinggi Municipality (%), 2023

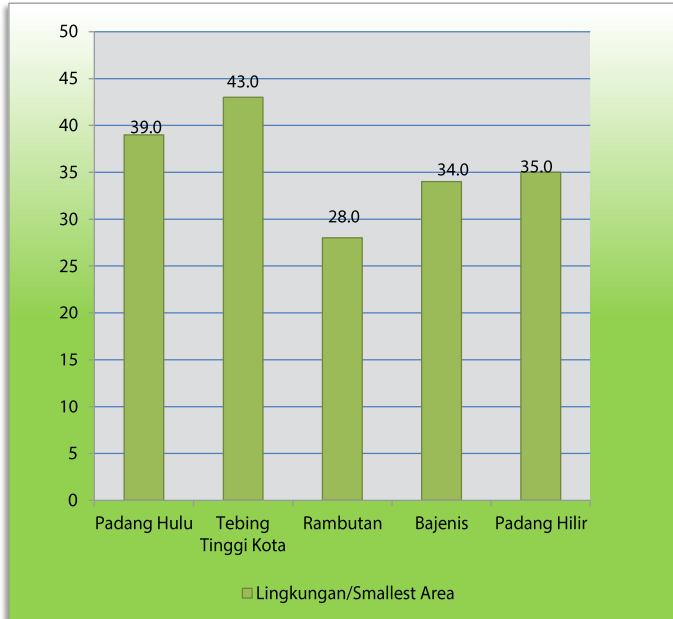

Sumber/Source : Peraturan Kepala Badan Pusat Statistik Nomor 29 Tahun 2018 Tanggal 15 Januari 2018 tentang Perubahan Atas Peraturan Kepala Badan Pusat Statistik Nomor 55 Tahun 2017 tentang Kode dan Nama Wilayah Kerja Statistik Tahun 2017

2.1 WILAYAH ADMINISTRATIF ADMINISTRATIVE AREA

Tabel 2.1.1 **Jumlah Desa¹/Kelurahan Menurut Kecamatan di Kota Tebing Tinggi, 2019–2023**
Table 2.1.1 **Number of Villages¹/Kelurahan by Subdistrict in Tebing Tinggi Municipality, 2019–2023**

Kecamatan Subdistrict	2019	2020	2021	2022	2023
(1)	(2)	(3)	(4)	(5)	(6)
Padang Hulu	7	7	7	7	7
Tebing Tinggi Kota	7	7	7	7	7
Rambutan	7	7	7	7	7
Bajenis	7	7	7	7	7
Padang Hilir	7	7	7	7	7
Kota Tebing Tinggi	35	35	35	35	35

Catatan/Note: ¹ Termasuk kelurahan dan Unit Permukiman Transmigrasi (UPT)/Include Transmigration Settlement Unit
Sumber/Source: Peraturan Kepala Badan Pusat Statistik Nomor 29 Tahun 2018 Tanggal 15 Januari 2018 tentang Perubahan Atas Peraturan Kepala Badan Pusat Statistik Nomor 55 Tahun 2017 tentang Kode dan Nama Wilayah Kerja Statistik Tahun 2017
Chief Statistician Regulation Number 29/2018, January 15 2018, as a revision of Chief Statistician Regulation Number 55 of 2017 on Code and Name of Regional Level of Data Collection.

Tabel
Table 2.1.2**Jumlah Kelurahan dan Lingkungan Menurut Kecamatan, 2022-2023**
Number of Villages¹ The Smallest Area by Subdistrict, 2022-2023

Kecamatan Subdistrict	Kelurahan Village		Lingkungan Smallest Area	
	2022	2023	2022	2023
(1)	(2)	(3)	(4)	(5)
Padang Hulu	7	7	39	39
Tebing Tinggi Kota	7	7	43	43
Rambutan	7	7	28	28
Bajenis	7	7	34	34
Padang Hilir	7	7	35	35
Kota Tebing Tinggi	35	35	179	179

Catatan/Note: ¹Termasuk kelurahan dan Unit Permukiman Transmigrasi (UPT)/Include Transmigration Settlement Unit
 Sumber/Source: Peraturan Kepala Badan Pusat Statistik Nomor 29 Tahun 2018 Tanggal 15 Januari 2018 tentang Perubahan Atas Peraturan Kepala Badan Pusat Statistik Nomor 55 Tahun 2017 tentang Kode dan Nama Wilayah Kerja Statistik Tahun 2017
Chief Statistician Regulation Number 29/2018, January 15 2018, as a revision of Chief Statistician Regulation Number 55 of 2017 on Code and Name of Regional Level of Data Collection

Tabel 2.1.3 **Jarak Ibukota Kota Tebing Tinggi ke Ibukota Kecamatan di Kota Tebing Tinggi, 2023**
The Distance of Capital of Tebing Tinggi Municipality from Capital of Subdistrict, 2023

Kecamatan Subdistrict	Ibu Kota kecamatan Capital of Subdistrict	Jarak dari Ibukota Kota Tebing Tinggi ke Ibukota Kecamatan The Distnce of Capital of Tebing Tinggi Mucipality from Capital of Subdistrict (km)
(1)	(2)	(3)
Padang Hulu	Pabatu	6,0
Tebing Tinggi Kota	Mandailing	1,5
Rambutan	Tanjung Marulak	4,5
Bajenis	Teluk Karang	5,0
Padang Hilir	Tebing Tinggi	3,5

Catatan/Note: ...

Sumber/Source: Peraturan Kepala Badan Pusat Statistik Nomor 29 Tahun 2018 Tanggal 15 Januari 2018 tentang Perubahan Atas Peraturan Kepala Badan Pusat Statistik Nomor 55 Tahun 2017 tentang Kode dan Nama Wilayah Kerja Statistik Tahun 2017
Chief Statistician Regulation Number 29/2018, January 15 2018, as a revision of Chief Statistician Regulation Number 55 of 2017 on Code and Name of Regional Level of Data Collection.

2.2 DEWAN PERWAKILAN RAKYAT DAERAH REGIONAL HOUSE OF REPRESENTATIVE

Tabel 2.2.1 **Jumlah Anggota Dewan Perwakilan Rakyat Daerah Menurut Partai Politik dan Jenis Kelamin di Kota Tebing Tinggi, 2023**
Number of Regional House of Representatives's Members by Political Parties and Sex in Tebing Tinggi /Municipality 2023

Partai Politik <i>Political Parties</i>	Jenis Kelamin/Sex			Persentase <i>Percentage</i>
	Laki-laki <i>Male</i>	Perempuan <i>Female</i>	Jumlah <i>Total</i>	
(1)	(2)	(3)	(4)	(5)
GOLKAR	4	-	4	16,00
PDIP	4	-	4	16,00
PKS	1	1	2	8,00
Demokrat	2	-	2	8,00
PAN	2	-	2	8,00
Gerindra	3	-	3	12,00
PKB	1	-	1	4,00
Hanura	2	-	2	8,00
Nasdem	4	-	4	16,00
Perindo	1	-	1	4,00
Jumlah/Total	24	1	25	100,00

Catatan/Note: ...

Sumber/Source: Sekretariat DPRD Kota Tebing Tinggi/*Secretariat of Assembly at Regional of Tebing Tinggi Municipality*

Tabel 2.2.2 **Kegiatan DPRD Kota Tebing Tinggi, 2021-2023**
Table **Activities of Tebing Tinggi Parliament, 2021-2023**

Jenis Sidang <i>Types of Session</i>	2021	2022	2023
(1)	(2)	(3)	(4)
<i>Istimewa/Special Session</i>	2	-	-
<i>Paripurna/Plenary Session</i>	19	22	22
<i>Khusus/Particular Session</i>	-	-	-
<i>Rapat/Regular Meeting</i>	23	5	5
<i>Rapat Badan Anggaran/Budget Committee</i>	7	8	9
<i>Panitia Khusus/Special Committee</i>	-	-	-
<i>Rapat Dengar Pendapat/Meeting of Hearing Commission</i>	4	2	3
<i>Rapat Kerja Komisi/Routine Meeting of Commission</i>	9	26	16
Jumlah/Total	64	63	55

Catatan/Note: ...

Sumber/Source: Sekretariat DPRD Kota Tebing Tinggi/*Secretariat of Assembly at Regional of Tebing Tinggi Municipality*

Tabel 2.2.3 Jumlah Keputusan DPRD Kota Tebing Tinggi menurut Jenis Keputusan, 2021-2023
Number of Tebing Tinggi Parliament Decisions by Type, 2021-2023

Jenis Sidang Types of Session	2021	2022	2023
(1)	(2)	(3)	(4)
<i>Peraturan Lokal / Local Rule</i>	-	-	-
<i>Keputusan DPRD/Parliament Decree</i>	9	10	8
<i>Pernyataan/Statement</i>	-	-	-
<i>Pernyataan Pendapat/Opinion</i>	-	-	-
<i>Resolusi/Resolution</i>	-	-	-
<i>Kesimpulan Pendapat/Opinion Resume</i>	-	-	-
<i>Keputusan Pimpinan DPRD/ Parliament Chair Persons Decree</i>	-	-	10
<i>Keputusan Panitia Musyawarah/ Deliberation Committee Decree</i>	6	-	8
<i>Memorandum/Memorandum</i>	-	-	-
<i>Pendapat Panitia Anggaran/Budget Committee Opinion</i>	-	-	7
Jumlah/Total	15	10	33

Catatan/Note: ...

Sumber/Source: Sekretariat DPRD Kota Tebing Tinggi/Sekretariat of Assembly at Regional of Tebing Tinggi Municipality

2.3 SUMBER DAYA MANUSIA HUMAN RESOURCES

Tabel 2.3.1 **Jumlah Pegawai Negeri Sipil Menurut Jabatan dan Jenis Kelamin di Kota Tebing Tinggi, Desember 2022-2023**
Table 2.3.1 **Number of Civil Servants by Occupation and Sex in Tebing Tinggi Municipality, December 2022-2023**

Jabatan <i>Occupation</i>	2022		Jumlah <i>Total</i>
	Laki-laki <i>Male</i>	Perempuan <i>Female</i>	
(1)	(2)	(3)	(4)
Fungsional Tertentu <i>Specific Functional</i>	306	986	1.292
Fungsional Umum <i>Staf General Functional</i>	425	675	1.100
Struktural/ <i>Structural</i>			
Eselon V/ <i>5th Echelon</i>	0	3	3
Eselon IV/ <i>4th Echelon</i>	123	152	275
Eselon III/ <i>3rd Echelon</i>	68	45	113
Eselon II/ <i>2nd Echelon</i>	28	3	31
Eselon I/ <i>1st Echelon</i>	0	0	0
Jumlah/<i>Total</i>	950	1.864	2.814

Lanjutan Tabel/*Continued Table 2.3.1*

Jabatan <i>Occupation</i>	2023		
	Laki-laki <i>Male</i>	Perempuan <i>Female</i>	Jumlah <i>Total</i>
(1)	(5)	(6)	(7)
Fungsional Tertentu <i>Specific Functional</i>	349	1104	1 453
Fungsional Umum <i>Staf General Functional</i>	349	493	842
Struktural/ <i>Structural</i>			
<i>Eselon V/5th Echelon</i>	0	3	3
<i>Eselon IV/4th Echelon</i>	109	138	247
<i>Eselon III/3rd Echelon</i>	66	40	106
<i>Eselon II/2nd Echelon</i>	23	3	26
<i>Eselon I/1st Echelon</i>	0	0	0
Jumlah/<i>Total</i>	896	1.781	2.677

Catatan/Note: ...

Sumber/Source: Badan Kepegawaian dan Pengembangan Sumber Daya Manusia Kota Tebing Tinggi/*Official Division of Tebing Tinggi Municipality*

Tabel
Table 2.3.2

Jumlah Pegawai Negeri Sipil Menurut Tingkat Pendidikan dan Jenis Kelamin di Kota Tebing Tinggi, Desember 2022 dan Desember 2023
Number of Civil Servants by Educational Level and Sex in Tebing Tinggi Municipality, December 2022 and December 2023

Tingkat Pendidikan <i>Educational Level</i>	2022		
	Laki-laki <i>Male</i>	Perempuan <i>Female</i>	Jumlah <i>Total</i>
(1)	(2)	(3)	(4)
Sampai dengan SD <i>Up to Primary School</i>	11	5	16
SMP/Sederajat <i>General Vocational Junior High School</i>	11	2	13
SMA/Sederajat <i>General/Vocational Senior High School</i>	184	100	284
Diploma I, II/Akta I, II <i>Diploma I, II/Akta I, II</i>	12	30	42
Diploma III/Akta III/Sarjana Muda <i>Diploma III/Akta III/Bachelor</i>	99	372	471
Tingkat Sarjana/Doktor/Ph.D <i>University Graduates</i>	633	1.355	1.988
Jumlah/Total	950	1.864	2.814

Lanjutan Tabel/*Continued Table 2.3.2*

Tingkat Pendidikan <i>Educational Level</i>	2023		
	Laki-laki <i>Male</i>	Perempuan <i>Female</i>	Jumlah <i>Total</i>
(1)	(5)	(6)	(7)
Sampai dengan SD <i>Up to Primary School</i>	10	4	14
SMP/Sederajat <i>General Vocational Junior High School</i>	10	2	12
SMA/Sederajat <i>General/Vocational Senior High School</i>	165	85	250
Diploma /Sarjana Muda <i>Diploma/Bachelor</i>	101	371	472
Tingkat Sarjana/Doktor/Ph.D <i>University Graduates</i>	610	1.319	1.929
Jumlah/<i>Total</i>	896	1.781	2.677

Catatan/Note: ...

Sumber/Source: Badan Kepegawaian dan Pengembangan Sumber Daya Manusia Kota Tebing Tinggi/*Official Division of Tebing Tinggi Municipality*

Tabel
Table 2.3.3

**Jumlah Pegawai Negeri Sipil Menurut Tingkat
Kepangkatan dan Jenis Kelamin di Kota Tebing Tinggi,
Desember 2022 dan Desember 2023**
*Number of Civil Servants by Hierarchy and Sex in Tebing
Tinggi Municipality, December 2022 and December
2023*

Pangkat/Golongan/Ruang <i>Hierarchy</i>	2022		
	Laki-laki <i>Male</i>	Perempuan <i>Female</i>	Jumlah <i>Total</i>
(1)	(2)	(3)	(4)
1. I/A (Juru Muda)	0	0	0
2. I/B (Juru Muda Tingkat I)	0	0	0
3. I/C (Juru)	6	1	7
4. I/D (Juru Tingkat I)	11	5	16
Golongan I/Range I			
5. II/A (Pengatur Muda)	15	2	17
6. II/B (Pengatur Muda Tingkat I)	22	15	37
7. II/C (Pengatur)	69	124	193
8. II/D (Pengatur Tingkat I)	71	81	152
Golongan II/Range II			
9. III/A (Penata Muda)	188	448	636
10. III/B (Penata Muda Tingkat I)	83	205	288
11. III/C (Penata)	147	232	379
12. III/D (Penata Tingkat I)	175	395	570
Golongan III/Range III			
13. IV/A (Pembina)	90	205	295
14. IV/B (Pembina Tingkat I)	51	140	191
15. IV/C (Pembina Utama Muda)	21	11	32
16. IV/D (Pembina Utama Madya)	1	0	1
17. IV/E (Pembina Utama)	0	0	0
Golongan IV/Range IV			
Jumlah/Total	950	1.864	2.814

Lanjutan Tabel/*Continued Table 2.3.3*

Pangkat/Golongan/Ruang <i>Hierarchy</i>	2023		
	Laki-laki <i>Male</i>	Perempuan <i>Female</i>	Jumlah <i>Total</i>
(1)	(5)	(6)	(7)
1. I/A (Juru Muda)	0	0	0
2. I/B (Juru Muda Tingkat I)	0	0	0
3. I/C (Juru)	6	0	6
4. I/D (Juru Tingkat I)	9	5	14
Golongan I/Range I	15	5	20
5. II/A (Pengatur Muda)	9	0	9
6. II/B (Pengatur Muda Tingkat I)	16	5	21
7. II/C (Pengatur)	69	131	200
8. II/D (Pengatur Tingkat I)	54	46	100
Golongan II/Range II	148	182	330
9. III/A (Penata Muda)	162	396	558
10. III/B (Penata Muda Tingkat I)	91	218	309
11. III/C (Penata)	130	208	338
12. III/D (Penata Tingkat I)	192	445	637
Golongan III/Range III	575	1.267	1.842
13. IV/A (Pembina)	76	175	251
14. IV/B (Pembina Tingkat I)	61	138	199
15. IV/C (Pembina Utama Muda)	21	14	35
16. IV/D (Pembina Utama Madya)	0	0	0
17. IV/E (Pembina Utama)	0	0	0
Golongan IV/Range IV	158	327	485
Jumlah/Total	896	1.781	2.677

Catatan/Note: ...

Sumber/Source: Badan Kepegawaian dan Pengembangan Sumber Daya Manusia Kota Tebing Tinggi/*Official Division of Tebing Tinggi Municipality*

Tabel 2.3.4 Jumlah Pegawai Negeri Sipil Daerah menurut Tingkat Pendidikan yang Ditamatkan dan Jenis Kelamin di Kota Tebing Tinggi, 2023
Number of Civil Servants by Education and Sex in Tebing Tinggi Municipality, 2023

Tingkat Pendidikan <i>Educational Level</i>	2023		
	Laki-laki <i>Male</i>	Perempuan <i>Female</i>	Jumlah <i>Total</i>
(1)	(2)	(3)	(4)
SD <i>Primary School</i>	10	4	14
SMP/Sederajat <i>General Vocational Junior High School</i>	10	2	12
SMA/Sederajat <i>General/Vocational Senior High School</i>	165	85	250
Diploma <i>ACADEMY</i>	101	371	472
S1 <i>University Graduates</i>	512	1.212	1.724
S2	97	107	204
S3	1	-	1
Jumlah/Total	896	1.781	2.677

Catatan/Note: ...

Sumber/Source: Badan Kepegawaian dan Pengembangan Sumber Daya Manusia Kota Tebing Tinggi/Official Division of Tebing Tinggi Municipality

Tabel
Table 2.3.5

**Jumlah Pegawai Negeri Sipil menurut Dinas/Instansi
Pemerintah dan Jenis Kelamin di Kota Tebing Tinggi 2023**
**Number of Civil Servants by Institution/Office and Sex in
Tebing Tinggi Municipality, 2023**

Dinas/Instansi <i>Institution/Office</i>	2023		
	Laki-laki <i>Male</i>	Perempuan <i>Female</i>	Jumlah <i>Total</i>
(1)	(2)	(3)	(4)
Inspektorat	23	24	47
Badan Perencanaan Pembangunan Daerah	13	10	23
Badan Kesatuan Bangsa dan Politik	12	7	19
Dinas Pengendalian Penduduk dan Keluarga Berencana	4	20	24
Badan Kepegawaian dan Pengembangan Sumber Daya Manusia	15	14	29
Dinas Pendidikan dan Kebudayaan	33	31	64
Dinas Kesehatan	18	47	65
Dinas Perumahan, Kawasan Permukiman Dan Pertanahan	21	11	32
Dinas Pekerjaan Umum Dan Penataan Ruang	31	19	50
Dinas Perhubungan	24	9	33
Badan Pengelolaan Keuangan dan Pendapatan Daerah	28	34	62
Dinas Sosial	11	13	24
Dinas Pemuda, Olahraga dan Pariwisata	16	13	29
Dinas Perdagangan, Koperasi, Usaha Kecil dan Menengah	16	11	27
Dinas Perpustakaan dan Arsip Daerah	8	27	35
Dinas Kependudukan Dan Pencatatan Sipil	14	12	26
Dinas Ketenagakerjaan dan Perindustrian	14	11	25
Dinas Pemberdayaan Perempuan, Perlindungan Anak Dan Pemberdayaan Masyarakat	8	13	21
Dinas Lingkungan Hidup	28	19	47

Lanjutan Tabel/*Continued Table 2.3.5*

Dinas/Institusi <i>Institution/Office</i>	2023		
	Laki-laki <i>Male</i>	Perempuan <i>Female</i>	Jumlah <i>Total</i>
(1)	(2)	(3)	(4)
Dinas Ketahanan Pangan Dan Pertanian	29	31	60
Rsud Dr. H. Kumpulan Pane	81	228	309
Dinas Penanaman Modal & Pelayanan Terpadu Satu Pintu	7	10	17
Satuan Polisi Pamong Praja	26	4	30
Sekretariat KPU	1	0	1
Sekretariat Daerah Kota	52	47	99
Sekretariat DPRD	9	8	17
Dinas Komunikasi Dan Informatika	16	18	34
Badan Penanggulangan Bencana Daerah	14	5	19
Dinas Pemadam Kebakaran dan Penyelamatan	13	6	19
Kecamatan Bajenis	4	5	9
Kelurahan Bandar Sakti	2	1	3
Kelurahan Bulian	2	2	4
Kelurahan Berohol	1	1	2
Kelurahan Pinang Mancung	2	1	3
Kelurahan Teluk Karang	2	1	3
Kelurahan Durian	2	2	4
Kelurahan Pelita	1	2	3
Kecamatan Padang Hilir	5	4	9
Kelurahan Bagelen	1	2	3
Kelurahan Damar Sari	3	1	4
Kelurahan Deblod Sundoro	3	1	4
Kelurahan Satria	0	3	3
Kelurahan Tambangan	1	1	2
Kelurahan Tambangan Hulu	0	4	4
Kelurahan Tebing Tinggi	2	1	3

Lanjutan Tabel/*Continued Table 2.3.5*

Dinas/Institusi <i>Institution/Office</i>	2023		
	Laki-laki <i>Male</i>	Perempuan <i>Female</i>	Jumlah <i>Total</i>
(1)	(2)	(3)	(4)
Kecamatan Padang Hulu	4	5	9
Kelurahan Bandarsono	3	1	4
Kelurahan Lubuk Baru	2	3	5
Kelurahan Lubuk Raya	1	2	3
Kelurahan Pabatu	3	1	4
Kelurahan Padang Merbau	1	2	3
Kelurahan Persiakan	0	3	3
Kelurahan Tualang	2	1	3
Kecamatan Rambutan	6	5	11
Kelurahan Karya Jaya	1	3	4
Kelurahan Lalang	2	5	7
Kelurahan Mekar Sentosa	0	3	3
Kelurahan Rantau Laban	5	0	5
Kelurahan Sri Padang	2	1	3
Kelurahan Tanjung Marulak	2	3	5
Kelurahan Tanjung Marulak Hilir	1	5	6
Kecamatan Tebing Tinggi Kota	3	8	11
Kelurahan Badak Bejuang	3	2	5
Kelurahan Bandar Utama	2	1	3
Kelurahan Mandailing	0	1	1
Kelurahan Pasar Baru	0	4	4
Kelurahan Pasar Gambir	1	4	5
Kelurahan Rambung	1	1	2
Kelurahan Tebing Tinggi Lama	2	2	4
SMP Negeri 1	13	34	47
SMP Negeri 2	13	24	37

Lanjutan Tabel/*Continued Table 2.3.5*

Dinas/Institusi <i>Institution/Office</i>	2023		
	Laki-laki <i>Male</i>	Perempuan <i>Female</i>	Jumlah <i>Total</i>
(1)	(2)	(3)	(4)
SMP Negeri 3	8	26	34
SMP Negeri 4	10	28	38
SMP Negeri 5	7	25	32
SMP Negeri 6	7	24	31
SMP Negeri 7	8	15	23
SMP Negeri 8	13	18	31
SMP Negeri 9	10	30	40
SMP Negeri 10	2	7	9
SD Negeri Kec. Padang Hulu	23	73	96
SD Negeri Kec. Bajenis	21	73	94
SD Negeri Kec. Padang Hilir	18	68	86
SD Negeri Kec. Tebing Tinggi Kota	28	92	120
SD Negeri Kec. Rambutan	18	105	123
Taman Kanak Kanak Negeri	1	10	11
BNN (Diperbantukan)	-	-	-
Puskesmas Satria	8	48	56
Puskesmas Pabatu	3	45	48
Puskesmas Tanjung Marulak	3	27	30
Puskesmas Berohol	2	36	38
Puskesmas Rantau Laban	6	26	32
Puskesmas Rambung	6	38	44
Puskesmas Teluk Karang	3	37	40
Puskesmas Sri Padang	0	34	34
Puskesmas Pasar Gambir	2	38	40
Jumlah/Total	896	1.781	2.677

Catatan/Note: ...

Sumber/Source: Badan Kepegawaian dan Pengembangan Sumber Daya Manusia Kota Tebing Tinggi/*Official Division of Tebing Tinggi Municipality*

Tabel
Table 2.3.6

**Jumlah Pegawai Negeri Sipil menurut Dinas/Instansi
Pemerintah dan Golongan di Kota Tebing Tinggi, 2023**
**Number of Civil Servants by Institution/Office and Sex in
Tebing Tinggi Municipality, 2023**

Dinas/Instansi <i>Institution/Office</i>	Golongan				Jumlah Total
	I	II	III	IV	
(1)	(2)	(3)	(4)	(5)	(6)
Inspektorat	0	2	33	12	47
Badan Perencanaan Pembangunan Daerah	0	0	18	5	23
Badan Kesatuan Bangsa dan Politik	0	4	13	2	19
Dinas Pengendalian Penduduk dan Keluarga Berencana	0	2	17	5	24
Badan Kepegawaian dan Pengembangan Sumber Daya Manusia	0	4	22	3	29
Dinas Pendidikan dan Kebudayaan	1	11	36	16	64
Dinas Kesehatan	1	5	48	11	65
Dinas Perumahan, Kawasan Permukiman Dan Pertanahan	4	8	18	2	32
Dinas Pekerjaan Umum Dan Penataan Ruang	0	7	40	3	50
Dinas Perhubungan	1	6	23	3	33
Badan Pengelolaan Keuangan dan Pendapatan Daerah	0	7	49	6	62
Dinas Sosial	0	5	16	3	24
Dinas Pemuda, Olahraga dan Pariwisata	0	3	22	4	29
Dinas Perdagangan, Koperasi, Usaha Kecil dan Menengah	1	2	20	4	27
Dinas Perpustakaan dan Arsip Daerah	0	10	22	3	35
Dinas Kependudukan Dan Pencatatan Sipil	0	4	17	5	26
Dinas Ketenagakerjaan dan Perindustrian	0	3	17	5	25
Dinas Pemberdayaan Perempuan, Perlindungan Anak Dan Pemberdayaan Masyarakat	0	1	15	5	21
Dinas Lingkungan Hidup	5	15	25	2	47

Lanjutan Tabel/*Continued Table 2.3.6*

Dinas/Institusi <i>Institution/Office</i>	Golongan				Jumlah Total
	I	II	III	IV	
(1)	(2)	(3)	(4)	(5)	(6)
Dinas Ketahanan Pangan Dan Pertanian	0	9	45	6	60
Rsud Dr. H. Kumpulan Pane	2	62	199	46	309
Dinas Penanaman Modal & Pelayanan Terpadu Satu Pintu	0	3	9	5	17
Satuan Polisi Pamong Praja	0	10	18	2	30
Sekretariat KPU	0	1	0	0	1
Sekretariat Daerah Kota	1	18	67	13	99
Sekretariat DPRD	0	6	8	3	17
Dinas Komunikasi Dan Informatika	0	12	19	3	34
Badan Penanggulangan Bencana Daerah	0	1	17	1	19
Dinas Pemadam Kebakaran dan Penyelamatan	0	5	12	2	19
Kecamatan Bajenis	0	2	6	1	9
Kelurahan Bandar Sakti	0	1	2	0	3
Kelurahan Bulian	0	0	4	0	4
Kelurahan Berohol	0	0	2	0	2
Kelurahan Pinang Mancung	0	0	3	0	3
Kelurahan Teluk Karang	0	0	3	0	3
Kelurahan Durian	0	0	4	0	4
Kelurahan Pelita	0	0	3	0	3
Kecamatan Padang Hilir	0	0	9	0	9
Kelurahan Bagelen	0	1	2	0	3
Kelurahan Damar Sari	0	0	4	0	4
Kelurahan Deblod Sundoro	0	0	4	0	4
Kelurahan Satria	0	0	3	0	3
Kelurahan Tambangan	0	1	1	0	2
Kelurahan Tambangan Hulu	0	0	4	0	4
Kelurahan Tebing Tinggi	0	0	3	0	3

Lanjutan Tabel/*Continued Table 2.3.6*

Dinas/Institusi <i>Institution/Office</i>	Golongan				Jumlah Total
	I	II	III	IV	
(1)	(2)	(3)	(4)	(5)	(6)
Kecamatan Padang Hulu	0	1	7	1	9
Kelurahan Bandarsono	1	0	3	0	4
Kelurahan Lubuk Baru	0	0	5	0	5
Kelurahan Lubuk Raya	0	0	3	0	3
Kelurahan Pabatu	0	1	3	0	4
Kelurahan Padang Merbau	0	1	2	0	3
Kelurahan Persiakan	0	0	3	0	3
Kelurahan Tualang	0	0	3	0	3
Kecamatan Rambutan	0	1	9	1	11
Kelurahan Karya Jaya	0	0	4	0	4
Kelurahan Lalang	0	0	7	0	7
Kelurahan Mekar Sentosa	0	0	3	0	3
Kelurahan Rantau Laban	0	2	3	0	5
Kelurahan Sri Padang	0	0	3	0	3
Kelurahan Tanjung Marulak	0	0	5	0	5
Kelurahan Tanjung Marulak Hilir	0	1	5	0	6
Kecamatan Tebing Tinggi Kota	0	3	7	1	11
Kelurahan Badak Bejuang	0	0	5	0	5
Kelurahan Bandar Utama	0	0	3	0	3
Kelurahan Mandailing	0	0	1	0	1
Kelurahan Pasar Baru	0	1	3	0	4
Kelurahan Pasar Gambir	0	1	4	0	5
Kelurahan Rambung	0	0	2	0	2
Kelurahan Tebing Tinggi Lama	0	1	3	0	4
SMP Negeri 1	0	1	20	26	47
SMP Negeri 2	0	2	26	9	37

Lanjutan Tabel/*Continued Table 2.3.6*

Dinas/Institusi <i>Institution/Office</i>	Golongan				Jumlah Total
	I	II	III	IV	
(1)	(2)	(3)	(4)	(5)	(6)
SMP Negeri 3	0	0	20	14	34
SMP Negeri 4	0	0	25	13	38
SMP Negeri 5	0	0	18	14	32
SMP Negeri 6	0	1	18	12	31
SMP Negeri 7	1	1	14	7	23
SMP Negeri 8	0	2	11	18	31
SMP Negeri 9	0	0	24	16	40
SMPNegeri 10	0	0	5	4	9
SD Negeri Kec. Padang Hulu	0	2	78	16	96
SD Negeri Kec. Bajenis	0	1	74	19	94
SD Negeri Kec. Padang Hilir	0	1	67	18	86
SD Negeri Kec. Tebing Tinggi Kota	2	3	86	29	120
SD Negeri Kec. Rambutan	0	3	91	29	123
Taman Kanak Kanak Negeri	0	1	8	2	11
BNN (Diperbantukan)	-	-	-	-	-
Puskesmas Satria	0	16	33	7	56
Puskesmas Pabatu	0	11	28	9	48
Puskesmas Tanjung Marulak	0	3	22	5	30
Puskesmas Berohol	0	8	25	5	38
Puskesmas Rantau Laban	0	5	22	5	32
Puskesmas Rambung	0	9	32	3	44
Puskesmas Teluk Karang	0	7	28	5	40
Puskesmas Sri Padang	0	2	25	7	34
Puskesmas Pasar Gambir	0	7	24	9	40
Jumlah/Total	20	330	1.842	485	2.677

Catatan/Note: ...

Sumber/Source: Badan Kepegawaian dan Pengembangan Sumber Daya Manusia Kota Tebing Tinggi/*Official Division of Tebing Tinggi Municipality*

Tabel
Table 2.3.7

**Jumlah Pegawai Negeri Sipil menurut Dinas/Instansi
Pemerintah dan Pendidikan Tertinggi yang Ditamatkan di
Kota Tebing Tinggi, 2023**
*Number of Civil Servants by Institution/Office and
Educational Attainment Tebing Tinggi Municipality,
2023*

Dinas/Instansi <i>Institution/Office</i>	Pendidikan/Educational						Jumlah Total
	SD	SMP	SMA	DIP	S1,S2	S3	
(1)	(2)	(3)	(4)	(5)	(6)	(7)	(8)
Inspektorat	0	0	1	2	44	0	47
Badan Perencanaan Pembangunan Daerah	0	0	0	0	23	0	23
Badan Kesatuan Bangsa dan Politik	0	0	4	2	13	0	19
Dinas Pengendalian Penduduk dan Keluarga Berencana	0	0	1	5	18	0	24
Badan Kepegawaian dan Pengembangan Sumber Daya Manusia	0	0	3	6	20	0	29
Dinas Pendidikan dan Kebudayaan	0	2	8	8	46	0	64
Dinas Kesehatan	0	1	6	16	42	0	65
Dinas Perumahan, Kawasan Permukiman Dan Pertanahan	4	0	10	1	17	0	32
Dinas Pekerjaan Umum Dan Penataan Ruang	0	0	12	4	34	0	50
Dinas Perhubungan	1	0	5	7	20	0	33
Badan Pengelolaan Keuangan dan Pendapatan Daerah	0	0	8	13	41	0	62
Dinas Sosial	0	0	7	0	17	0	24
Dinas Pemuda, Olahraga dan Pariwisata	0	0	1	3	25	0	29
Dinas Perdagangan, Koperasi, Usaha Kecil dan Menengah	1	0	4	1	21	0	27
Dinas Perpustakaan dan Arsip Daerah	0	0	4	10	21	0	35
Dinas Kependudukan Dan Pencatatan Sipil	0	0	4	4	18	0	26
Dinas Ketenagakerjaan dan Perindustian	0	0	5	2	18	0	25
Dinas Pemberdayaan Perempuan, Perlindungan Anak Dan Pemberdayaan Masyarakat	0	0	3	1	17	0	21
Dinas Lingkungan Hidup	5	1	14	1	25	1	47

Lanjutan Tabel/Continued Table 2.3.7

Dinas/Institusi Institution/Office	Pendidikan/Education						Jumlah Total
	SD	SMP	SMA	DIP	S1,S2	S3	
(1)	(2)	(3)	(4)	(5)	(6)	(7)	(8)
Dinas Ketahanan Pangan Dan Pertanian	0	0	6	9	45	0	60
Rsud Dr. H. Kumpulan Pane	2	0	14	138	155	0	309
Dinas Penanaman Modal & Pelayanan Terpadu Satu Pintu	0	0	1	4	12	0	17
Satuan Polisi Pamong Praja	0	1	14	1	14	0	30
Sekretariat KPU	0	0	1	0	0	0	1
Sekretariat Daerah Kota	0	1	19	4	75	0	99
Sekretariat DPRD	0	0	7	0	10	0	17
Dinas Komunikasi Dan Informatika	0	0	0	15	19	0	34
Badan Penanggulangan Bencana Daerah	0	0	3	1	15	0	19
Dinas Pemadam Kebakaran dan Penyelamatan	0	0	7	0	12	0	19
Kecamatan Bajenis	0	0	2	1	6	0	9
Kelurahan Bandar Sakti	0	0	3	0	0	0	3
Kelurahan Bulian	0	0	2	0	2	0	4
Kelurahan Berohol	0	0	1	0	1	0	2
Kelurahan Pinang Mancung	0	0	0	1	2	0	3
Kelurahan Teluk Karang	0	0	0	0	3	0	3
Kelurahan Durian	0	0	1	0	3	0	4
Kelurahan Pelita	0	0	2	0	1	0	3
Kecamatan Padang Hilir	0	0	1	0	8	0	9
Kelurahan Bagelen	0	0	1	0	2	0	3
Kelurahan Damar Sari	0	0	0	0	4	0	4
Kelurahan Deblod Sundoro	0	0	0	0	4	0	4
Kelurahan Satria	0	0	0	0	3	0	3
Kelurahan Tambangan	0	0	2	0	0	0	2
Kelurahan Tambangan Hulu	0	0	2	0	2	0	4
Kelurahan Tebing Tinggi	0	0	1	0	2	0	3

Lanjutan Tabel/*Continued Table 2.3.7*

Dinas/Inststitusi <i>Institution/Office</i>	Pendidikan/ <i>Educational</i>						Jumlah Total
	SD	SMP	SMA	DIP	S1,S2	S3	
(1)	(2)	(3)	(4)	(5)	(6)	(7)	(8)
Kecamatan Padang Hulu	0	0	3	1	5	0	9
Kelurahan Bandarsono	0	0	1	1	2	0	4
Kelurahan Lubuk Baru	0	0	0	1	4	0	5
Kelurahan Lubuk Raya	0	0	1	0	2	0	3
Kelurahan Pabatu	0	0	3	0	1	0	4
Kelurahan Padang Merbau	0	0	1	0	2	0	3
Kelurahan Persiakan	0	0	1	0	2	0	3
Kelurahan Tualang	0	0	1	0	2	0	3
Kecamatan Rambutan	0	1	3	0	7	0	11
Kelurahan Karya Jaya	0	0	0	2	2	0	4
Kelurahan Lalang	0	0	2	2	3	0	7
Kelurahan Mekar Sentosa	0	0	1	0	2	0	3
Kelurahan Rantau Laban	0	0	2	0	3	0	5
Kelurahan Sri Padang	0	0	2	0	1	0	3
Kelurahan Tanjung Marulak	0	0	0	0	5	0	5
Kelurahan Tanjung Marulak Hilir	0	0	3	0	3	0	6
Kecamatan Tebing Tinggi Kota	0	0	5	1	5	0	11
Kelurahan Badak Bejuang	0	0	1	0	4	0	5
Kelurahan Bandar Utama	0	0	1	0	2	0	3
Kelurahan Mandailing	0	0	1	0	0	0	1
Kelurahan Pasar Baru	0	0	1	2	1	0	4
Kelurahan Pasar Gambir	0	0	2	2	1	0	5
Kelurahan Rambung	0	0	0	1	1	0	2
Kelurahan Tebing Tinggi Lama	0	0	1	0	3	0	4
SMP Negeri 1	0	0	1	2	44	0	47
SMP Negeri 2	0	1	3	0	33	0	37

Lanjutan Tabel/*Continued Table 2.3.7*

Dinas/Institusi <i>Institution/Office</i>	Pendidikan/Educational						Jumlah Total
	SD	SMP	SMA	DIP	S1,S2	S3	
(1)	(2)	(3)	(4)	(5)	(6)	(7)	(8)
SMP Negeri 3	0	0	0	0	34	0	34
SMP Negeri 4	0	0	0	1	37	0	38
SMP Negeri 5	0	0	0	0	32	0	32
SMP Negeri 6	0	0	1	2	28	0	31
SMP Negeri 7	0	1	1	0	21	0	23
SMP Negeri 8	0	0	2	0	29	0	31
SMP Negeri 9	0	0	0	1	39	0	40
SMP Negeri 10	0	0	0	0	9	0	9
SD Negeri Kec. Padang Hulu	0	0	3	4	89	0	96
SD Negeri Kec. Bajenis	0	0	1	5	88	0	94
SD Negeri Kec. Padang Hilir	0	1	0	3	82	0	86
SD Negeri Kec. Tebing Tinggi Kota	1	2	5	5	107	0	120
SD Negeri Kec. Rambutan	0	0	4	1	118	0	123
Taman Kanak Kanak Negeri	0	0	0	1	10	0	11
BNN (Diperbantukan)	-	-	-	-	-	-	-
Puskesmas Satria	0	0	0	34	22	0	56
Puskesmas Pabatu	0	0	0	20	28	0	48
Puskesmas Tanjung Marulak	0	0	2	11	17	0	30
Puskesmas Berohol	0	0	0	21	17	0	38
Puskesmas Rantau Laban	0	0	0	15	17	0	32
Puskesmas Rambung	0	0	1	23	20	0	44
Puskesmas Teluk Karang	0	0	0	19	21	0	40
Puskesmas Sri Padang	0	0	0	14	20	0	34
Puskesmas Pasar Gambir	0	0	0	17	23	0	40
Jumlah/Total	14	12	250	472	1.928	1	2.677

Catatan/Note: ...

Sumber/Source: Badan Kepegawaian dan Pengembangan Sumber Daya Manusia Kota Tebing Tinggi/*Official Division of Tebing Tinggi Municipality*

2.4 KEUANGAN PEMERINTAH GOVERNMENT FINANCE

Tabel
Table 2.4.1 **Realisasi Pendapatan Pemerintah Kota Tebing Tinggi Menurut Jenis Pendapatan (rupiah), 2020–2023**
Actual Tebing Tinggi Municipality Government Revenues by Kind of Revenues (rupiahs), 2020–2023

Jenis Pendapatan/Kind of Revenues	2020	2021
(1)	(4)	(5)
1 Pendapatan Asli Daerah (PAD)/Regional Revenue	92.285.195.862,13	74.560.717.185,00
1.1 Pajak Daerah/Regional Tax	31.859.020.103,00	35.232.525.669,00
1.2 Retribusi Daerah/Regional Retribution	3.364.354.717,00	3.624.820.213,00
1.3 Hasil Perusahaan Milik Daerah dan Pengelolaan Kekayaan Daerah yang Dipisahkan/Regional-Owned Company Revenue and Separated Management of Regional Wealth	11.856.413.164,00	10.744.586.153,00
1.4 Lain-lain PAD yang Sah/Other Regional Revenue	45.205.407.878,13	24.958.785.150,00
2 Pendapatan Transfer	541.662.260.040,00	568.296.513.606,00
2.1 Pendapatan Transfer Pemerintah Daerah Lainnya - LRA	460.344.583.116,00	487.057.264.551,00
2.1.1 Dana Bagi Hasil Pajak	12.216.602.081,00	13.589.746.921,00
2.1.2 Dana Bagi Hasil Bukan Pajak (Sumber Daya Alam)/v	3.291.663.345,00	-
2.1.3 Dana Transfer Umum	393.452.394.000,00	386.845.565.000,00
2.1.4 Dana Transfer Khusus	51.383.923.690,00	86.621.952.630,00
2.2 Transfer Pemerintah Pusat -Lainnya	52.972.045.949,00	42.967.913.000,00
2.2.1 Dana Otonomi Khusus	-	-
2.2.2 Dana Penyesuaian	52.972.045.949,00	42.967.913.000,00
2.3 Transfer Pemerintah Provinsi	28.345.630.975,00	38.271.336.055,00
2.3.1 Pendapatan Bagi Hasil Pajak	28.345.630.975,00	38.271.336.055,00
2.3.2 Pendapatan bagi Hasil Pajak Lainnya	-	-
3 Lain-lain Pendapatan yang Sah/Other Revenue	25.687.450.000,00	24.281.250.000,00
3.1 Pendapatan Hibah/Grant	25.687.450.000,00	10.182.000.000,00
3.2 Dana Darurat/Emergency Fund	-	-
3.3 Dana Bagi Hasil Pajak dari Provinsi dan Pemerintah Daerah Lainnya/Tax Sharing Revenue from Provincial and Other Regional Governments	-	-
3.4 Dana Penyesuaian dan Otonomi Daerah/Regional Adjustment and Autonomy Fund	-	-
3.5 Bantuan Keuangan dari Provinsi atau Pemerintah Daerah Lainnya/Financial Assistance from Provincial or Other Regional Governments	-	-
3.6 Lainnya/Others	-	14.099.250.000,00
Jumlah/Total	659.634.905.902,13	667.138.480.791,00

Lanjutan Tabel/*Continued Table 2.4.1*

Jenis Pendapatan/Kind of Revenues	2022	2023
(1)	(4)	(5)
1 Pendapatan Asli Daerah (PAD)/Regional Revenue	88.747.091.901	97.283.438.074
1.1 Pajak Daerah/ <i>Regional Tax</i>	38.764.728.783	41.473.085.271
1.2 Retribusi Daerah/ <i>Regional Retribution</i>	3.781.967.378	4.440.786.736
1.3 Hasil Perusahaan Milik Daerah dan Pengelolaan Kekayaan Daerah yang Dipisahkan/ <i>Regional-Owned Company Revenue and Separated Management of Regional Wealth</i>	12.619.803.620	12.271.062.716.
1.4 Lain-lain PAD yang Sah/ <i>Other Regional Revenue</i>	33.580.592.120	39.098.503.351
2 Pendapatan Transfer	536.951.556.281	586.975.008.527
2.1 Pendapatan Transfer Pemerintah Daerah Lainnya - LRA	444.371.169.280	520.347.669.472
2.1.1 Dana Bagi Hasil Pajak	14.430.598.808	11.798.494.251
2.1.2 Dana Bagi Hasil Bukan Pajak (Sumber Daya Alam)	11.276.679.255	6.100.572.150
2.1.3 Dana Transfer Umum	385.812.088.050	404.229.464.283
2.1.4 Dana Transfer Khusus	32.851.803.167	98.219.138.788
2.2 Transfer Pemerintah Pusat -Lainnya	44.341.170.438	11.456.003.000
2.2.1 Dana Otonomi Khusus	-	-
2.2.2 Dana Penyesuaian	44.341.170.438	11.456.003.000
2.3 Transfer Pemerintah Provinsi	48.239.216.563	55.171.336.055
2.3.1 Pendapatan Bagi Hasil Pajak	48.239.216.563	55.171.336.055
2.3.2 Pendapatan bagi Hasil Pajak Lainnya	-	-
3 Lain-lain Pendapatan yang Sah/Other Revenue	37.807.441.749	12.469.226.739
3.1 Pendapatan Hibah/ <i>Grant</i>	26.940.466.340	-
3.2 Dana Darurat/ <i>Emergency Fund</i>	-	-
3.3 Dana Bagi Hasil Pajak dari Provinsi dan Pemerintah Daerah Lainnya/ <i>Tax Sharing Revenue from Provincial and Other Regional Governments</i>	-	-
3.4 Dana Penyesuaian dan Otonomi Daerah/ <i>Regional Adjustment and Autonomy Fund</i>	-	-
3.5 Bantuan Keuangan dari Provinsi atau Pemerintah Daerah Lainnya/ <i>Financial Assistance from Provincial or Other Regional Governments</i>	4.924.910.355	3.951.671.533
3.6 Lainnya/ <i>Others</i>	5.942.065.054	8.517.555.206
Jumlah/Total	663.506.089.931	696.727.673.340

Catatan/Note: Data Unaudited

Sumber/Source: Badan Pengelola Keuangan dan Pendapatan Daerah Kota Tebing Tinggi/*Financial Management and Regional Income of Tebing Tinggi Municipality*

Tabel
Table 2.4.2**Realisasi Belanja Pemerintah Kota Tebing Tinggi Menurut Jenis Belanja (rupiah), 2019–2022**
Actual Tebing Tinggi Municipality Government Expenditures by Kind of Expenditures (rupiahs), 2020–2023

Jenis Pendapatan Kind of Revenues	2020	2021
(1)	(2)	(3)
1 Belanja Operasi/ <i>Operation Expenditures</i>	489.606.525.388,24	485.095.750.320,21
1.1 Belanja Pegawai/ <i>Personnel Expenditures</i>	266.408.140.113,00	277.842.204.953,00
1.2 Belanja Barang/ <i>Goods Expenditures</i>	213.255.479.537,24	195.018.202.658,21
1.3 Belanja Bunga/ <i>Interest Expenditures</i>	1.076.667.238,00	1.423.452.138,00
1.4 Belanja Subsidi/ <i>Subsidies Expenditures</i>	-	-
1.5 Belanja Hibah/ <i>Grant Expenditures</i>	5.833.800.000,00	8.344.656.571,00
1.6 Belanja Bantuan Sosial/ <i>Social Aid Expenditures</i>	2.117.500.000,00	2.467.234.000,00
1.7 Belanja Bantuan Keuangan/ <i>Financial Aids Expenditures</i>	914.938.500,00	-
1.8 Belanja Tidak Terduga/ <i>Unpredicted Expenditures</i>	-	-
2 Belanja Modal/ <i>Direct Expenditures</i>	149.776.465.844,42	168.788.285.882,19
2.1 Belanja Tanah	1.723.659.944,08	-
2.2 Belanja Perlatan dan Mesin	34.372.325.070,00	39.472.428.221,40
2.3 Belanja Gedung dan Bangunan	43.362.526.106,80	54.576.173.998,04
2.4 Belanja Jalan, Irigasi dan Jaringan	61.171.101.446,54	72.229.862.211,75
2.5 Belanja Asset Tetap lainnya	9.146.853.277,00	2.509.821.451,00
2.6 Belanja Asset Lainnya	-	-
3 Belanja Tidak Terduga	15.256.081.445,00	856.767.010,00
3.1 Belanja Tidak Terduga	15.256.081.445,00	856.767.010,00
Jumlah/Total	654.639.072.677,66	654.740.803.212,40

Lanjutan Tabel/*Continued Table 2.4.2*

Jenis Pendapatan <i>Kind of Revenues</i>	2022	2023
(1)	(4)	(5)
1 Belanja Operasi/ <i>Operation Expenditures</i>	547.949.669.191	560.116.695.206
1.1 Belanja Pegawai/ <i>Personnel Expenditures</i>	309.669.418.791	296.425.259.711
1.2 Belanja Barang/ <i>Goods Expenditures</i>	222.646.819.942	238.977.755.695
1.3 Belanja Bunga/ <i>Interest Expenditures</i>	409.121.443	-
1.4 Belanja Subsidi/ <i>Subsidies Expenditures</i>	-	-
1.5 Belanja Hibah/ <i>Grant Expenditures</i>	14.682.903.615	23.388.243.800
1.6 Belanja Bantuan Sosial/ <i>Social Aid Expenditures</i>	541.405.400	1.325.436.000
1.7 Belanja Bantuan Keuangan/ <i>Financial Aids Expenditures</i>	-	-
1.8 Belanja Tidak Terduga/ <i>Unpredicted Expenditures</i>	-	-
2 Belanja Modal/ <i>Direct Expenditures</i>	132.545.304.607	113.751.964.978
2.1 Belanja Tanah	-	-
2.2 Belanja Perlatan dan Mesin	20.939.864.867	20.263.466.304
2.3 Belanja Gedung dan Bangunan	31.422.852.136	33.255.487.172
2.4 Belanja Jalan, Irigasi dan Jaringan	75.339.862.657	55.367.787.902
2.5 Belanja Asset Tetap lainnya	4.842.724.947	4.699.204.000
2.6 Belanja Asset Lainnya	-	166.019.600
3 Belanja Tidak Terduga	338.726.719	154.027.501
3.1 Belanja Tidak Terduga	338.726.719	154.027.501
Jumlah/Total	680.833.700.517	674.022.687.685

Catatan/*Note*: Data UnauditedSumber/*Source*: Badan Pengelola Keuangan dan Pendapatan Daerah Kota Tebing Tinggi/*Financial Management and Regional Income of Tebing Tinggi Municipality*

BAB
Chapter
03

**KEPENDUDUKAN DAN
KETENAGAKERJAAN**

Population & Employment

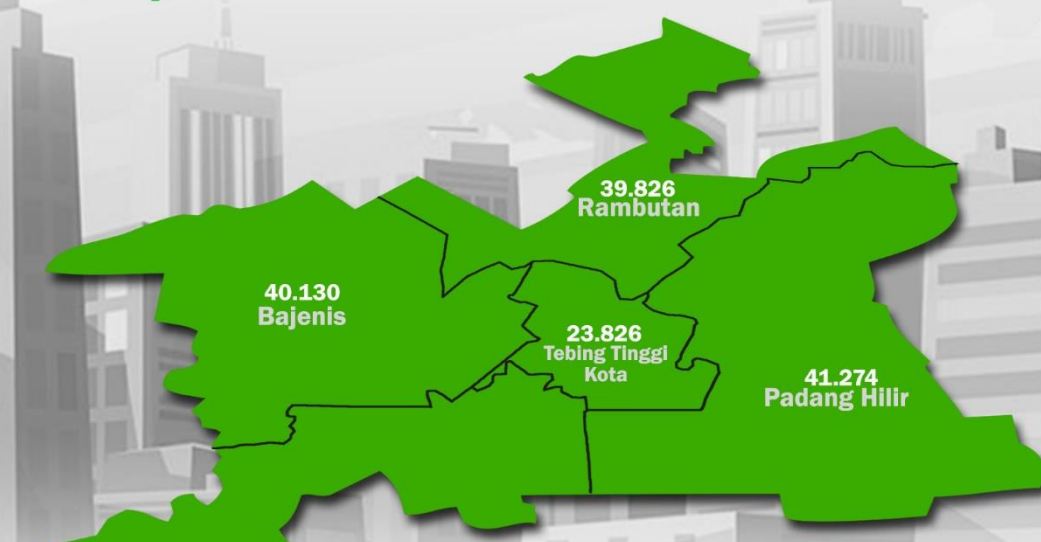

**JUMLAH PENDUDUK
KOTA TEBING TINGGI 2023**
178.914 (jiwa)

SEX RATIO
99,04

Penduduk berjenis kelamin perempuan lebih banyak dibanding laki-laki di kota Tebing Tinggi



PENJELASAN TEKNIS

TECHNICAL NOTES

- | | |
|--|---|
| <ol style="list-style-type: none"> 1. Sumber utama data kependudukan adalah sensus penduduk yang dilaksanakan setiap sepuluh tahun sekali. Sensus penduduk telah dilaksanakan sebanyak enam kali sejak Indonesia merdeka, yaitu tahun 1961, 1971, 1980, 1990, 2000, dan 2010. 2. Di dalam sensus penduduk, pencacahan dilakukan terhadap seluruh penduduk yang berdomisili di wilayah teritorial Indonesia termasuk warga negara asing kecuali anggota korps diplomatik negara sahabat beserta keluarganya. 3. Metode pengumpulan data dalam sensus dilakukan dengan wawancara antara petugas sensus dengan responden dan juga melalui e-census. Pencatatan penduduk menggunakan konsep usual residence, yaitu konsep di mana penduduk biasa bertempat tinggal. Bagi penduduk yang bertempat tinggal tetap dicacah di mana mereka biasa tinggal, sedangkan untuk penduduk yang tidak bertempat tinggal tetap dicacah di tempat di mana mereka ditemukan petugas sensus pada malam 'Hari Sensus'. Termasuk penduduk yang tidak bertempat tinggal tetap adalah tuna wisma, awak kapal berbendera Indonesia, penghuni perahu/rumah apung, masyarakat terpencil/terasing, | <ol style="list-style-type: none"> 1. <i>The main source of demographic data is population census, which is conducted every ten years. Population Census has been conducted six times since Indonesia's independence: 1961, 1971, 1980, 1990, 2000, and 2010.</i> 2. <i>The population census enumerates all residents who domicile in the entire territory of Indonesia including foreign citizens except the diplomatic corps members and their families.</i> 3. <i>The method of data collection in a population census involves interviewing respondents and conducting e-census. Enumeration of the population uses the concept of "usual residence", which is the concept of "places where people usually live". De jure was applied to the permanent residents, while de facto was applied to non-permanent residents. The permanent residents were enumerated in place where they normally live, the non-permanent residents were enumerated where they were found by the enumerators, on the night of 'Census Date'. The non permanent residents include homeless people, ship crew, boat people, remote area community, and internally</i> |
|--|---|

dan pengungsi. Bagi mereka yang mempunyai tempat tinggal tetap dan sedang bepergian ke luar wilayah lebih dari enam bulan, tidak dicacah di tempat tinggalnya, tetapi dicacah di tempat tujuannya. Untuk tahun yang tidak dilaksanakan sensus penduduk, data kependudukan diperoleh dari hasil proyeksi penduduk. Proyeksi penduduk merupakan suatu perhitungan ilmiah yang didasarkan pada asumsi dari komponen-komponen perubahan penduduk, yaitu kelahiran, kematian, dan migrasi. Proyeksi penduduk Indonesia 2010–2035 menggunakan data dasar penduduk hasil SP2010.

4. Penduduk Indonesia adalah semua orang yang berdomisili di wilayah teritorial Indonesia selama 6 bulan atau lebih dan atau mereka yang berdomisili kurang dari 6 bulan tetapi bertujuan menetap.
5. Laju pertumbuhan penduduk adalah angka yang menunjukkan persentase penambahan penduduk dalam jangka waktu tertentu.
6. Kepadatan penduduk adalah rasio banyaknya penduduk per kilometer persegi.
7. Rasio jenis kelamin adalah perbandingan antara penduduk laki-laki dan penduduk perempuan pada suatu wilayah dan waktu tertentu. Biasanya

displaced persons. Those who had permanent residence and had been travelling away from their home for six months or more were not enumerated in their permanent place, but in the place where they were during the census. For the periods where the population census is not conducted, population projection is done to estimate population during those years. The population projection is an estimate based on the demographic components, such as birth, death, and migration. Indonesia's 2010–2035 population projection used the 2010 Population Census as the base population.

4. *The population of Indonesia are all residents of the entire territory of Indonesia who have stayed for six months or longer, and those who intended to stay more than six months even though their length of stay is less than six months.*
5. *The growth rate of population is the number that shows percentage of population growth within a specified period.*
6. *Population density is ratio of population per square kilometer.*
7. *Sex ratio is the ratio of males' population to females' population in a given area and time, usually expressed as the number of males for every 100 females.*

- dinyatakan dengan banyaknya penduduk laki-laki untuk 100 penduduk perempuan.
8. Distribusi penduduk adalah pola persebaran penduduk di suatu wilayah, baik berdasarkan batas-batas geografis maupun berdasarkan batas-batas administrasi pemerintahan.
 9. Komposisi penduduk adalah pola persebaran penduduk menurut karakteristiknya, contoh: penduduk menurut kelompok umur, penduduk menurut jenis kelamin
 10. Rumah tangga adalah seseorang atau sekelompok orang yang mendiami sebagian atau seluruh bangunan fisik/sensus dan biasanya tinggal bersama serta pengelolaan makan dari satu dapur. Yang dimaksud makan dari satu dapur adalah jika pengurusan kebutuhan sehari-harinya dikelola bersama-sama menjadi satu.
 11. Anggota rumah tangga adalah semua orang yang biasanya bertempat tinggal di suatu rumah tangga, baik yang berada di rumah pada waktu pencacahan maupun yang sementara tidak ada.
 12. Rata-rata anggota rumah tangga adalah angka yang menunjukkan rata-rata jumlah anggota rumah tangga per rumah tangga.
 13. Penduduk usia kerja adalah penduduk yang berumur 15 tahun ke atas
8. *Population distribution is the pattern of population distribution in an area, either by geographic boundaries or by government administrative boundaries.*
 9. *Population composition is the pattern of population distribution by its characteristics, example: population by age group, population by sex*
 10. *Household is an individual or group of people living in a physical/census building unit or part of it and usually commit on a common provision for food and other essentials of living. Common provision for food means one organising daily needs for all of household members.*
 11. *Household member are those who usually lives in a household regardless of their location at the time of enumeration.*
 12. *Average household size is the average number of household members per household.*
 13. *Working age population is persons of 15 years and over.*

14. Angkatan kerja adalah penduduk usia kerja (15 tahun ke atas) yang bekerja, punya pekerjaan namun sementara tidak bekerja, dan pengangguran.
15. Bekerja adalah kegiatan ekonomi yang dilakukan oleh seseorang dengan maksud memperoleh atau membantu memperoleh pendapatan atau keuntungan dan lamanya bekerja paling sedikit 1 jam secara terus menerus dalam seminggu yang lalu (termasuk pekerja keluarga tanpa upah yang membantu dalam suatu usaha/ kegiatan ekonomi).
16. Jumlah jam kerja seluruhnya adalah jumlah jam kerja yang digunakan untuk bekerja (tidak termasuk jam kerja istirahat resmi dan jam kerja yang digunakan untuk hal-hal di luar pekerjaan).
17. Lapangan usaha adalah bidang kegiatan dari pekerjaan/tempat bekerja di mana seseorang bekerja. Klasifikasi lapangan usaha mengikuti Klasifikasi Baku Lapangan Usaha Indonesia (KBLI) dalam 1 digit.
18. Status pekerjaan adalah kedudukan seseorang dalam unit usaha/kegiatan dalam melakukan pekerjaan.
19. Berusaha sendiri tanpa dibantu orang lain adalah bekerja atau berusaha dengan menanggung risiko secara ekonomis, yaitu dengan tidak kembalinya ongkos produksi yang telah dikeluarkan dalam rangka usahanya tersebut,
14. *Labor force or economically active are persons of 15 years and over, who in the previous week were working, temporarily absent from work but having jobs, and unemployment.*
15. *Working is economic activity conducted by a person and intended to earn income by doing work or helping to do work at least one hour continuously during the reference week (including unpaid family worker/s for any economic activity).*
16. *Total working hours is the total hours spent by an employee to perform all jobs (excluding the time used for other activities which are not classified as work).*
17. *Industry is field of a person's activity or establishment. The classification of industries follows the Indonesia Standard Industrial Classification (KBLI) in one digit*
18. *Employment status is the status of a person at his place of work or establishment where he was employed.*
19. *Own-account worker is a person who works at his own risk without assisted by paid per mount worker or unpaid worker include technical job or skill job.*

- serta tidak menggunakan pekerja dibayar maupun pekerja tak dibayar, termasuk yang sifat pekerjaannya memerlukan teknologi atau keahlian khusus.
20. Berusaha dibantu buruh tidak tetap/buruh tidak dibayar adalah bekerja atau berusaha atas risiko sendiri, dan menggunakan buruh/pekerja tak dibayar dan atau buruh/pekerja tidak tetap.
 21. Berusaha dibantu buruh tetap/buruh dibayar adalah berusaha atas risiko sendiri dan mempekerjakan paling sedikit satu orang buruh/pekerja tetap yang dibayar.
 22. Buruh/karyawan/pegawai adalah seseorang yang bekerja pada orang lain atau instansi/kantor/ perusahaan secara tetap dengan menerima upah/gaji baik berupa uang maupun barang. Buruh yang tidak mempunyai majikan tetap, tidak digolongkan sebagai buruh/karyawan, tetapi sebagai pekerja bebas. Seseorang dianggap memiliki majikan tetap jika memiliki 1 (satu) majikan (orang/rumah tangga) yang sama dalam sebulan terakhir, khusus pada sektor bangunan batasannya tiga bulan. Apabila majikannya instansi/lembaga, boleh lebih dari satu.
 23. Pekerja bebas adalah seseorang yang bekerja pada orang lain/majikan/institusi yang tidak tetap (lebih dari 1 majikan dalam sebulan terakhir) di usaha
20. *Employer assisted by temporary workers/unpaid worker is a person who works at his own risk and assisted by temporary worker/unpaid worker.*
 21. *Employer assisted by permanent workers/paid workers is a person who his business at her/his owns risks at least one assisted by paid permanent worker.*
 22. *Employee is a person who work permanently for other people or institution/office/ company and gains some money/cash or goods as wage/salary. Labor who have no permanent employer is not categorized as a laborer/ worker/ employee but casual worker. A laborer in general is considered to have a permanent employer if he has the same employer during the past month, particularly for building construction sector is 3 months. If the employer is an institution, more than 1 (one) employer is allowed.*
 23. *Casual employee is a person who does not work permanently for other people/employer/ institution (more than 1 employer during the last 1 month) in agricultural sector,*

pertanian baik berupa usaha rumah tangga maupun bukan usaha rumah tangga, ataupun di nonpertanian atas dasar balas jasa dengan menerima upah atau imbalan baik berupa uang maupun barang, dan baik dengan sistem pembayaran harian maupun borongan

24. Pekerja tak dibayar adalah seseorang yang bekerja membantu usaha untuk memperoleh penghasilan/keuntungan yang dilakukan oleh salah seorang anggota rumah tangga atau bukan anggota rumah tangga tanpa mendapat upah/gaji baik berupa uang maupun barang.

either home industry or not home industry, or in non-agricultural sector based on remuneration paid with money or goods, and based on daily or contact payment system.

24. *Unpaid worker is a person who intended to work without pay either with money or good, in an establishment run by other members of the family, relative or neighbour.*

ULASAN

DESCRIPTION

Kependudukan

Penduduk Kota Tebing Tinggi tahun 2023 sebanyak 178.914 jiwa yang terdiri atas 89.025 jiwa penduduk laki-laki dan 89.889 jiwa penduduk perempuan. Sementara itu besarnya angka rasio jenis kelamin tahun 2023 penduduk laki-laki terhadap penduduk perempuan sebesar 99,04.

Kepadatan penduduk di Tebing Tinggi tahun 2023 mencapai 4,65 ribu jiwa/km² dengan rata-rata jumlah penduduk per rumah tangga 5 orang. Kepadatan Penduduk di 5 kecamatan cukup beragam dengan kepadatan penduduk tertinggi terletak di kecamatan Tebing Tinggi Kota dengan kepadatan sebesar 6,86 ribu jiwa/km² dan terendah di Kecamatan Padang Hilir sebesar 3,60 ribu jiwa/ km².

Ketenagakerjaan

Jumlah Pencari Kerja Terdaftar di Kota Tebing Tinggi Pada Dinas Ketenagakerjaan dan Perindustrian Kota Tebing Tinggi pada Tahun 2023 sebanyak 208 pekerja.

Pencari kerja di Dinas Ketenagakerjaan dan Perindustrian Pada Tahun 2023 menurut jenis kelamin terdiri dari 113 laki-laki dan 95 perempuan pencari kerja terdaftar pada Dinas Ketenaga kerjaan.

Population

Tebing Tinggi population based population projections for 2023 were 178,914 people consisting of 89,025 inhabitants of the male and 89,889 female population people. While the magnitude of the sex ratio in 2023 the male population towards the female population are 99.04.

Population density of Tebing Tinggi in 2023 reached 4.65 thousand people/km² with the average number of residents per household are 5 people. Population density in 5 subdistricts are quite diverse with the highest population density of subdistrict is located in the subdistrict Tebing Tinggi Kota with the number of density are 6.86 thousand people/km² and the lowest in Subdistrict Padang Hilir with 3.60 thousand people/km².

Employment

Number of Job Seekers Registered in Tebing Tinggi in Manpower dan Industry Office of Tebing Tinggi Municipality were 208 employee with increased employee growth in 2023.

Job seekers registration period at the Manpower and Industry Office in the Year 2023 occurred by sex are 90 men and 208 women job seekers registered with Manpower adn Industry Office of Tebing Tinggi Municipality.

Proporsi terbesar pencari kerja yang mendaftar pada dinas Ketenagakerjaan dan Perindustrian berpendidikan terakhir SMK yaitu sebesar 39,90 persen (83 orang) disusul oleh tamatan SMA 37,98 persen (79 orang)

The largest proportion of job seekers who register with the Manpower and Industry Office of Tebing Tinggi Municipality have Last educated SMK by 39.90 percent (83 people) and followed by Senior High School graduated 37.98 percent (79 people).

Gambar 3.1
Figures

Piramida Penduduk Kota Tebing Tinggi, 2022
The Pyramide of Tebing Tinggi Municipality Population
2023

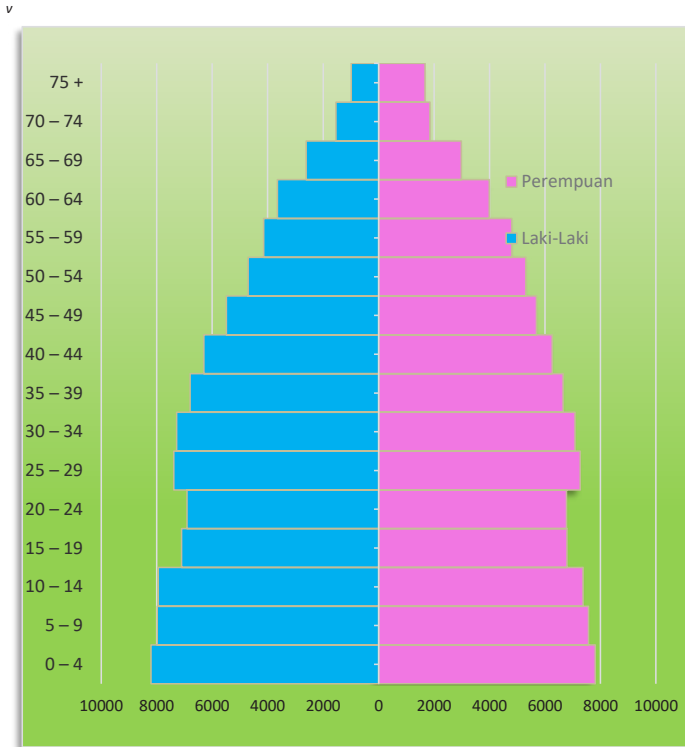

Sumber/Source : Hasil Proyeksi Penduduk Interim 2020-2023 (Pertengahan tahun/ Juni)/ The result of Interim Population Projection 2020 2023 (mid year/June)

3.1 PENDUDUK POPULATION

Tabel 3.1.1 Penduduk, Laju Pertumbuhan Penduduk, Distribusi Persentase Penduduk, Kepadatan Penduduk, Rasio Jenis Kelamin Penduduk Menurut Kecamatan di Kota Tebing Tinggi, 2023
Population, Annual Population Growth Rate, Percentage Distribution of Population, Population Density, and Population Sex Ratio by Subdistrict in Tebing Tinggi Municipality, 2023

Kecamatan Subdistrict	Penduduk (jiwa) Population (people)	Laju Pertumbuhan Penduduk per Tahun 2022–2023 Annual Population Growth Rate (%) 2022–2023
(1)	(2)	(3)
Padang Hulu	33.858	1,39
Tebing Tinggi Kota	23.826	-0,46
Rambutan	39.826	1,41
Bajenis	40.130	1,06
Padang Hilir	41.274	2.00
Kota Tebing Tinggi	178.914	1,21

Lanjutan Tabel/*Continued Table* 3.1.1

Kecamatan Subdistrict	Persentase Penduduk Percentage of Total Population	Kepadatan Penduduk per km² Population Density per sq.km
(1)	(4)	(5)
Padang Hulu	18,92	3.978,15
Tebing Tinggi Kota	13,32	6.860,35
Rambutan	22,26	6.710,36
Bajenis	22,43	4.420,58
Padang Hilir	23,07	3.607,55
Kota Tebing Tinggi	100	4.654,61

Lanjutan Tabel/*Continued Table 3.1.1*

Kecamatan <i>Subdistrict</i>	jenis Kelamin/ <i>Sex</i>		<i>Rasio Jenis Kelamin Penduduk Population Sex Ratio</i>
	Laki-laki/ <i>Male</i>	Perempuan/ <i>Female</i>	
(1)	(6)	(7)	(8)
Padang Hulu	16.829	17.029	98,82
Tebing Tinggi Kota	12.203	11.623	104,99
Rambutan	19.864	19.962	99,51
Bajenis	20.430	19.700	103,70
Padang Hilir	19.699	21.575	91,30
Kota Tebing Tinggi	89.025	89.889	99,04

Catatan/*Note*: Proyeksi Penduduk Kabupaten/Kota Provinsi Sumatera Utara
Laju Pertumbuhan penduduk dihitung berdasarkan penduduk tahun 2020 (September) dibandingkan dengan penduduk tahun 2021 (Juni)

Sumber/*Source*: BPS

**Tabel
Table 3.1.2**

Jumlah Penduduk menurut Kelompok Umur dan Jenis Kelamin di Kota Tebing Tinggi, 2023
Population by Age Groups and Gender of Tebing Tinggi Municipality, 2023

Tahun Year	Laki-laki Male	Perempuan Female	Jumlah Total
(1)	(2)	(3)	(4)
0-4	8.203	7.808	16.011
5-9	7.979	7.571	15.550
10-14	7.944	7.370	15.314
15-19	7.105	6.791	13.896
20-24	6.909	6.776	13.685
25-29	7.387	7.265	14.652
30-34	7.278	7.085	14.363
35-39	6.797	6.652	13.449
40-44	6.302	6.264	12.566
45-49	5.489	5.693	11.182
50-54	4.701	5.312	10.13
55-59	4.143	4.801	8.944
60-64	3.651	3.994	7.645
65-69	2.612	2.983	5.595
70-74	1.538	1.853	3.391
75+	987	1.671	2.658
Jumlah/Total	89.025	89.889	178.914

Catatan/Note: Proyeksi Penduduk Kabupaten/Kota Provinsi Sumatera Utara 2020-2034/ *The result of Population Projection 2020-2034 from 2020 Population Census*

Sumber/Source: BPS

3.2 KETENAGAKERJAAN EMPLOYMENT

Tabel 3.2.1 Jumlah Penduduk Berumur 15 Tahun Keatas Menurut Jenis Kegiatan Selama Seminggu yang Lalu dan Jenis Kelamin di Kota Tebing Tinggi, 2023
Population Aged 15 Years and Over by Type of Activity During The Previous Week and Sex in Tebing Tinggi Municipality, 2023

Kegiatan Utama <i>Main Activity</i>	Jenis Kelamin/Sex		
	Laki-Laki <i>Male</i>	Perempuan <i>Female</i>	Jumlah <i>Total</i>
(1)	(2)	(3)	(4)
I. Angkatan Kerja/<i>Economically Active</i>	53.319	33.651	86.970
1. Bekerja/ <i>Working</i>	49.918	31.628	81.546
2. Pengangguran Terbuka/ <i>Unemployment</i>	3.401	2.023	5.424
II. Bukan Angkatan Kerja/<i>Economically Inactive</i>	11.723	33.678	15.401
1. Sekolah/ <i>Attending School</i>	4.843	4.740	9.583
2. Mengurus Rumah Tangga/ <i>Housekeeping</i>	3.076	27.511	30.587
3. Lainnya/ <i>Others</i>	3.804	1.427	5.231
Jumlah/<i>Total</i>	65.042	67.329	132.371

Catatan/Note:

Sumber/Source: BPS, Survei Angkatan Kerja Nasional (Sakernas) Agustus/BPS-Statistics Indonesia, August National Labor Force Survey

Tabel 3.2.2
Table

Penduduk Berumur 15 Tahun ke Atas Menurut Pendidikan Tertinggi yang Ditamatkan dan Jenis Kegiatan Selama Seminggu yang Lalu di Kota Tebing Tinggi, 2023
Population 15 Years of Age and Over by Educational Attainment and Type of Activity During the Previous Week in Tebing Tinggi Municipality, 2023

Pendidikan Tertinggi yang Ditamatkan ¹ <i>Educational Attainment¹</i>	Angkatan Kerja/ <i>Economically Active</i>			Persentase Bekerja terhadap Angkatan Kerja <i>Percentage of Working to Economically Active</i>
	Bekerja <i>Working</i>	Pengangguran ² <i>Unemployment²</i>	Jumlah Angkatan Kerja <i>Total of Economically Active</i>	
(1)	(2)	(3)	(4)	(5)
0	13.683	264	13.947	98,10
1	15.005	765	15.770	95,14
2	38.266	3.850	42.116	90,85
3	14.592	545	15.137	96,40
Jumlah/Total	81.546	5.424	86.970	93,76

Lanjutan Tabel/*Continued Table 3.2.2*

Pendidikan Tertinggi yang Ditamatkan ¹ Educational Attainment ¹	Bukan Angkatan Kerja Not Economically Active	Jumlah Total	Persentase Angkatan Kerja terhadap Penduduk Usia Kerja Percentage of Economically Active to Working Age Population
(1)	(6)	(7)	(8)
0	9.982	23.929	58,28
1	13.363	29.133	54,13
2	17.968	60.084	70,10
3	4.088	19.225	78,74
Jumlah/Total	45.401	132.371	65,70

- Catatan/Note: ¹ 0. ≤ Sekolah Dasar (SD)/≤ *Primary School*
 1. Sekolah Menengah Pertama/*Junior High School*
 2. Sekolah Menengah Atas/*Senior High School*
 3. Perguruan Tinggi/*Collage*
- ² 1. Mencari pekerjaan/*Looking for work*
 2. Mempersiapkan usaha/*Establishing a new business/firm*
 3. Merasa tidak mungkin mendapat pekerjaan/*Hopeless of job*
 4. Sudah punya pekerjaan tetapi belum mulai bekerja/*Have a job in future start*

Sumber/Source: BPS, Survei Angkatan Kerja Nasional (Sakernas) Agustus/BPS-Statistics Indonesia, August National Labor Force Survey

Tabel
Table 3.2.3

Penduduk Berumur 15 Tahun Ke Atas yang Bekerja Selama Seminggu yang Lalu Menurut Status Pekerjaan Utama dan Jenis Kelamin di Kota Tebing Tinggi, 2023
Population 15 Years of Age and Over who Worked During The Previous Week by Main Employment Status and Sex in Tebing Tinggi Municipality, 2023

Status Pekerjaan Utama <i>Main Employment Status</i>	Laki-Laki <i>Male</i>	Perempuan <i>Female</i>	Jumlah <i>Total</i>
(1)	(2)	(3)	(4)
Berusaha sendiri <i>Own account worker</i>	12.565	7.423	19.988
Berusaha dibantu buruh tidak tetap/buruh tidak dibayar <i>Employer assisted by temporary worker/unpaid worker</i>	2.947	3.423	6.370
Berusaha dibantu buruh tetap/buruh dibayar <i>Employer assisted by permanent worker/paid worker</i>	2.797	725	3.522
Buruh/Karyawan/Pegawai/ <i>Employee</i>	27.246	16.133	43.379
Pekerja bebas <i>Casual worker</i>	2.435	180	2.615
Pekerja keluarga/tak dibayar <i>Family worker/unpaid worker</i>	1.928	3.744	5.672
Jumlah/Total	49.918	31.628	81.546

Catatan/Note: ...

Sumber/Source: BPS, Survei Angkatan Kerja Nasional (Sakernas) Agustus/BPS-Statistics Indonesia, August National Labor Force Survey

Tabel 3.2.4
Table

Penduduk Berumur 15 Tahun Keatas yang Bekerja selama seminggu yang lalu menurut Lapangan Usaha dan Jenis Kelamin di Kota Tebing Tinggi, 2023
Population of Tebing Tinggi Municipality Aged 15 Years and Over Who Worked a week ago by Field of Bussines and Sex, 2023

Lapangan Usaha <i>Field of Bussines</i>	Jenis Kelamin <i>Sex</i>		Jumlah <i>Total</i>
	Laki-laki <i>Male</i>	Perempuan <i>Female</i>	
(1)	(2)	(3)	(4)
Pertanian (1) <i>Agriculture</i>	3.841	985	4.826
Industri (2,3,4, dan 5) <i>Manufacture</i>	11.747	3.658	15.405
Jasa-jasa (6,7,8, dan 9) <i>Services</i>	34.330	26.985	61.315
Jumlah <i>Total</i>	49.918	31.628	81.546

Catatan/Note:

- Sektor Pertanian terdiri dari Pertanian, Perkebunan, Kehutanan, Perburuan dan Perikanan
- Sektor Manufaktur terdiri dari sektor Pertambangan, Industri, Listrik, gas dan air, Bangunan
- Sektor Jasa terdiri dari sektor Perdagangan, Transportasi, Keuangan dan Jasa Kemasyarakatan

Sumber/Source:

Survei Angkatan Kerja Nasional Agustus/August National Labor Force Survey

Tabel 3.2.5 Jumlah Pencari Kerja yang Terdaftar di Kota Tebing Tinggi menurut Tingkat Pendidikan dan Jenis Kelamin, 2023
Number of Registered Job Seekers In Tebing Tinggi Municipality by Education Level and Sex, 2023

Status Pekerjaan Utama Main Employment Status	Laki-Laki Male	Perempuan Female	Jumlah Total
(1)	(2)	(3)	(4)
Tidak Pernah Sekolah/ Never Attend School	-	-	-
Tidak Tamat SD/ School Not Complete	-	-	-
SD/Primary School	9	3	12
SLTP/Junior High School	10	6	16
SMU/Senior High School	41	38	79
SMK/Vocational School	45	38	83
SPMA/Senior Agricultural High School	-	-	-
STM/Technical Senior High School	-	-	-
SPG/SGO	-	-	-
SMEA/Senior Economic High School	-	-	-
SPK	-	-	-
Diploma I/Diploma I	-	-	-
Diploma II/Diploma II	-	-	-
Diploma III/Diploma III	-	-	-
Diploma IV/Diploma IV	2	3	5
S1	6	7	13
S2	-	-	-
S3	-	-	-
Jumlah/Total	113	95	208

Catatan/Note: ...

Sumber/Source: Dinas Ketenagakerjaan dan Perindustrian Kota Tebing Tinggi/Manpower and Industry Office of Tebing Tinggi Municipality

Tabel 3.2.6 Jumlah Pencari Kerja yang Ditempatkan di Kota Tebing Tinggi menurut Tingkat Pendidikan dan Jenis Kelamin, 2023
Number of Placed Job Seekers In Tebing Tinggi Municipality by Education Level and Sex, 2023

Status Pekerjaan Utama <i>Main Employment Status</i>	Laki-Laki <i>Male</i>	Perempuan <i>Female</i>	Jumlah <i>Total</i>
(1)	(2)	(3)	(4)
Tidak Pernah Sekolah/ <i>Never Attend School</i>	-	-	-
Tidak Tamat SD/ <i>School Not Complete</i>	-	-	-
SD/ <i>Primary School</i>	9	3	12
SLTP/ <i>Junior High School</i>	10	6	16
SMU/ <i>Senior High School</i>	15	32	47
SMK/ <i>Vocational School</i>	17	33	50
SPMA/ <i>Senior Agricultural High School</i>	-	-	-
STM/ <i>Technical Senior High School</i>	-	-	-
SPG/ <i>SGO</i>	-	-	-
SMEA/ <i>Senior Economic High School</i>	-	-	-
SPK	-	-	-
Diploma I/ <i>Diploma I</i>	-	-	-
Diploma II/ <i>Diploma II</i>	-	-	-
Diploma III/ <i>Diploma III</i>	-	1	1
Diploma IV/ <i>Diploma IV</i>	-	-	-
S1	-	-	-
S2	-	-	-
S3	-	-	-
Jumlah/Total	51	75	126

Catatan/Note: ...

Sumber/Source: Dinas Ketenagakerjaan dan Perindustrian Kota Tebing Tinggi/*Manpower and Industry Office of Tebing Tinggi Municipality*

Tabel 3.2.7 Upah Minimum Provinsi (UMP) dan Upah Minimum Kota Tebing Tinggi, 2015-2023 (Rupiah)
Table *Provincial Minimum Wage and Tebing Tinggi Municipality Minimum Wage, 2015-2023 (Rupiahs)*

Tahun Year	Upah Minimum Provinsi Provincial Minimum Wage (Rp)	Upah Minimum Kota Tebing Tinggi Tebing Tinggi Municipality Minimum Wage (Rp)
(1)	(2)	(3)
2015	1.625.000	1.650.000
2016	1.811.875	1.839.750
2017	1.961.354	1.991.529
2018	2.132.118	2.164.991
2019	2.303.403	2.338.840
2020	2.499.423	2.537.876
2021	2.499.423	2.537.875
2022	2.522.609	2.565.424
2023	2.710.493.	2.731.150

Catatan/Note: ...

Sumber/Source: Dinas Ketenagakerjaan dan Perindustrian Kota Tebing Tinggi/*Manpower and Industry Office of Tebing Tinggi Municipality*

BAB
Chapter

04

SOSIAL

Social



2023 FASILITAS KESEHATAN DI KOTA TEBING TINGGI

Fasilitas Kesehatan
yang disediakan

28



Jumlah Dokter

99



Perawat/Bidan

437



ISPA
Penyakit
Terbanyak di Kota
Tebing Tinggi
4.766
kasus



Kapasitas tempat tidur
yang tersedia pada
rumah sakit, puskesmas,
dan klinik

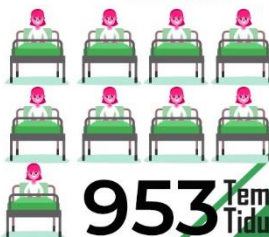

953 Tempat
Tidur

PENJELASAN TEKNIS

1. Tidak/belum pernah sekolah adalah mereka yang tidak pernah atau belum pernah terdaftar dan tidak pernah atau belum pernah aktif mengikuti pendidikan di suatu jenjang pendidikan formal. Termasuk juga yang tamat/belum tamat taman kanak-kanak tetapi tidak melanjutkan ke sekolah dasar.
2. Masih bersekolah adalah mereka yang terdaftar dan aktif mengikuti pendidikan formal dan nonformal (Paket A, B, atau C), baik pendidikan dasar, menengah maupun pendidikan tinggi. Bagi mahasiswa yang sedang cuti dianggap masih bersekolah.
3. Tidak bersekolah lagi adalah mereka yang pernah terdaftar dan aktif mengikuti pendidikan di suatu jenjang pendidikan formal dan nonformal (Paket A, B, atau C), tetapi pada saat pencacahan tidak lagi terdaftar dan tidak aktif mengikuti pendidikan.
4. Tamat sekolah adalah menyelesaikan pelajaran yang ditandai dengan lulus ujian akhir pada kelas atau tingkat terakhir suatu jenjang pendidikan di sekolah negeri maupun swasta dengan mendapatkan tanda tamat belajar/ijazah. Seseorang yang belum mengikuti pelajaran pada kelas tertinggi tetapi telah mengikuti ujian akhir dan lulus dianggap tamat sekolah.

TECHNICAL NOTES

1. *Not/never attending school is someone who has never attended or never been registered in a formal education, such as primary, secondary, and tertiary education. Those who just completed kindergarten are considered as never attended school.*
2. *Attending school is someone who is currently attending primary, secondary, or tertiary education, including package A, package B, or package C. College student who postpones his/her study is considered as attending school.*
3. *Not attending school anymore is someone who had enrolled and participated in formal and non-formal education in the past including package A, package B, or package C, but currently does not attend school.*
4. *Completed particular level of education is someone who has completed particular level of education in private or public school and accepting graduation certificate. Someone who has never attended the highest grade but passed the final exam is considered as completed particular level of education.*

5. Jenjang Pendidikan Formal terdiri atas pendidikan dasar, pendidikan menengah, dan pendidikan tinggi. Jenis pendidikan yang diajarkan mencakup pendidikan umum, kejuruan, akademik, profesi, vokasi, keagamaan, dan khusus.

Pendidikan Dasar berbentuk Sekolah Dasar (SD) dan Madrasah Ibtidaiyah (MI) atau bentuk lain yang sederajat serta Sekolah Menengah Pertama (SMP) dan Madrasah Tsanawiyah (MTs), atau bentuk lain yang sederajat.

Pendidikan Menengah berbentuk Sekolah Menengah Atas (SMA), Madrasah Aliyah (MA), Sekolah Menengah Kejuruan (SMK), dan Madrasah Aliyah Kejuruan (MAK), atau bentuk lain yang sederajat.

Pendidikan Tinggi merupakan jenjang pendidikan setelah pendidikan menengah yang mencakup program pendidikan diploma, sarjana, magister, spesialis, dan doktor yang diselenggarakan oleh perguruan tinggi. Perguruan tinggi dapat berbentuk akademi, politeknik, sekolah tinggi, institut, atau universitas.

6. Rumah Sakit adalah tempat pemeriksaan dan perawatan kesehatan, biasanya berada di bawah pengawasan dokter/tenaga medis, yang melayani penderita yang sakit untuk

5. *The Formal Education Level consists of primary education, secondary education, and high education. The kind of education that taught consists of general education, vocational, academic, professional, religious, and specific education.*

The Primary Education consists of Elementary School and Islamic Elementary School or other equivalent forms and Junior High School and MTs, or other equivalent forms.

The Secondary Education consists of the senior high school, MA, Vocational School, and Vocational Madrasah Aliyah, or other equivalent forms.

The High Education consists of the education level after the secondary education that consists of diplomas, bachelor, master, specialist, and doctoral degrees that are held by the college. The colleges can be academy, polytechnic, high school, institute, or university.

6. *Hospital is a place for health check, usually controlled/supervised by doctors/medical personnel to serve the ill patients to get outpatient or inpatient treatment services.*

- berobat rawat jalan atau rawat inap.
7. Rumah Sakit Bersalin adalah rumah sakit khusus untuk persalinan, dilengkapi pelayanan spesialis pemeriksaan kehamilan, persalinan, rawat inap dan rawat jalan ibu dan anak yang berada di bawah pengawasan dokter spesialis kandungan.
 8. Rumah Bersalin adalah sarana pelayanan kesehatan dengan izin sebagai rumah bersalin, dilengkapi pelayanan pemeriksaan kehamilan, persalinan serta pemeriksaan ibu dan anak yang berada di bawah pengawasan bidan senior.
 9. Poliklinik adalah sarana kesehatan yang dipakai untuk pelayanan berobat jalan, biasanya berada di bawah pengawasan dokter/tenaga medis.
 10. Puskesmas (Pusat Kesehatan Masyarakat) adalah unit pelaksana teknis dinas kesehatan kabupaten/ kota yang mempunyai fungsi utama sebagai penyelenggara pelayanan kesehatan tingkat pertama. Wilayah kerja puskesmas maksimal adalah satu kecamatan dan untuk dapat menjangkau wilayah kerjanya, puskesmas mempunyai jaringan pelayanan yang meliputi unit Puskesmas Pembantu (Pustu), unit Puskesmas Keliling (Puskel), dan unit bidan desa/komunitas (Peraturan Menteri Kesehatan RI
7. *Maternity Hospital is a specialized hospital for childbirth, has specialist inspection service to pregnancy, childbirth, hospitalization and outpatient for mothers and children that is under the supervision of an obstetrician.*
 8. *Maternity House is health care facility with a license as a maternity house, equipped with prenatal care, childbirth and examination of mothers and children which is under the supervision of a senior midwife.*
 9. *Polyclinic is a health facility in which to get outpatient services, usually under the control of doctor/medical personnel.*
 10. *Public Health Center is technical implementation unit of regency health department that have the primary function as a first-level health care providers. The working area standard of public health center is one Subdistrict and to reach their working areas, public health centers have a service network covering subsidiary of public health center, mobile public health center units, and midwife units (Regulation of the Minister of Health of Indonesia Number 75 Year 2014 about Public Health Center).*

- No. 75 Tahun 2014 Tentang Pusat Kesehatan Masyarakat).
11. Apotek adalah suatu tempat tertentu yang digunakan untuk melakukan pekerjaan kefarmasian, dan penyaluran/ penjualan obat atau bahan farmasi dan perbekalan kesehatan lainnya kepada masyarakat yang dikelola oleh tenaga apoteker (Peraturan Menteri Kesehatan RI No. 1332 Tahun 2002 Tentang Perubahan Atas Peraturan Menteri Kesehatan RI No. 922/MENKES/PER/X/1993 Tentang Ketentuan dan Tata Cara Pemberian Izin Apotek).
 12. Imunisasi adalah memasukkan kuman atau racun penyakit tertentu yang sudah dilemahkan (vaksin) ke dalam tubuh dengan cara disuntik atau diminum (diteteskan dalam mulut) dengan maksud agar terjadi kekebalan tubuh terhadap penyakit tersebut.
 13. BCG (Bacillus Calmette Guerin) merupakan vaksinasi untuk mencegah penyakit TBC, diberikan pada bayi baru lahir atau anak, dengan suntikan pada kulit pangkal lengan atas. Bekas suntikan kemudian akan membentuk tonjolan kecil jaringan parut pada kulit lengan atas. Suntikan BCG diberikan kepada anak sebanyak 1 kali.
 14. DPT (Difteri, Pertusis, Tetanus) merupakan vaksin untuk mencegah penyakit Difteri, Pertusis, dan Tetanus yang
11. *Pharmacy is a specific place that is used for pharmaceutical jobs, and distribution/sale of drugs/ pharmaceuticals and other medical supplies to people that are administered by trained pharmacist (Regulation of the Minister of Health of Indonesia Number 1332 Year 2002 about the Changes of Regulation of the Minister of Health of Indonesia Number 922/MENKES/PER/X/1993 about Pro-vision and Procedures for Administration of Licensed Pharmacies).*
 12. *Immunization is putting enervated microbe of a certain disease into human body by injection or drinking (dropping into mouth) to make the body immune to that disease.*
 13. *BCG (Bacillus Calmette Guerin) is a vaccine to prevent TBC disease, given to newborns or children, by injection at the base of the skin of the upper arm. Injection site will form little bumps of scar tissue in the skin of the upper arm. BCG injections given to children 1 times.*
 14. *DPT (Diphtheria, Pertussis, Tetanus) is a vaccine to prevent the diphtheria, pertussis, and tetanus disease, given to infants aged 3*

diberikan pada bayi berumur 3 bulan ke atas, dengan suntikan pada paha, diulang 1 bulan dan 2 bulan kemudian, sehingga suntikan imunisasi DPT lengkap pada balita berjumlah 3 kali (kadang-kadang selang waktu antar suntikan bisa lebih dari 1 bulan).

months and above, with a shot in the thigh, repeated one month and two months later, so that the complete DPT immunization shots at toddler totaling 3 times (sometimes the time interval between injections can be more than 1 month).

15. Peristiwa tindak pidana yang dilaporkan ialah setiap peristiwa yang diterima kepolisian dari laporan masyarakat, atau peristiwa dimana pelakunya tertangkap tangan oleh kepolisian.
16. Jumlah tindak pidana menggambarkan jumlah kasus tindak pidana yang terjadi pada kurun waktu tertentu.

15. *Reported crime incidence includes all criminal cases reported and received by police office, and all crimes caught by police.*
16. *Crime total refers to the number of criminal cases occurring during a given period.*

ULASAN**Pendidikan**

Peningkatan proses belajar dan mengajar penduduk tentunya harus didukung oleh fasilitas yang memadai agar penyampaian ilmu pengetahuan dapat berjalan dengan maksimal.

Pada tahun ajaran 2023/2024, sarana gedung Sekolah Dasar (SD) sebanyak 102 unit, Sekolah Lanjutan Tingkat Pertama (SLTP) sebanyak 27 unit dan sekolah Lanjutan Tingkat Atas (SLTA) dan SMK sebanyak 28 unit. Sementara itu, jumlah guru SD sebanyak 1.139 orang, guru SLTP 593 orang, dan guru SLTA dan SMK 762 orang. Fasilitas tersebut untuk melayani sebanyak 17.684 orang murid SD, 10.043 orang murid SLTP, dan 12.979 orang murid SLTA dan SMK.

Kesehatan

Guna melayani kebutuhan masyarakat di bidang kesehatan, di Kota Tebing Tinggi terdapat 48 unit fasilitas kesehatan dan 565 orang tenaga medis dan 124 tenaga non medis.

Kapasitas tempat tidur yang tersedia pada rumah sakit, puskesmas, dan klinik di Kota Tebing Tinggi sebanyak 953 tempat tidur.

Selama tahun 2023, dari kasus 10 penyakit terbanyak, kasus penyakit ISPA merupakan kasus tertinggi yang ditangani yaitu sebanyak 4.766 kasus, diikuti dengan penyakit penyakit lainnya sebanyak 3.680 kasus serta penyakit tekanan darah tinggi

DESCRIPTION**Education**

To increase educational process perhaps has to be supported by adequate facility so that transferring science maximally.

In the 2023/2024, number of Primary School building facilities about 102 units, Junior High School 27 units, and Senior High School 28 unit. Meanwhile, number of Primary School teacher 1,139 people, Junior High School 593 people, and Senior High School 762 people. That facilities serving 17,684 Primary School student, 10,043 Junior High School student, and 12,979 Senior High School student.

Health

There are 48 unit health facilities in Tebing Tinggi Municipality and 565 medical personal and 124 non-medical personal.

Beds capacity of general hospital, Public Health Center and Clinic in Tebing Tinggi Municipality about 953 beds.

During 2023, in most of 10 disease case, respiration infection accute is the most cases handled 4,766 cases, followed by other disease are 3,680 cases and high blood pressure are 1,709 cases.

sebanyak 1.709 kasus.

Keluarga Berencana

Pada tahun 2023 jumlah akseptor aktif sebanyak 14.574 pasangan (66,28 persen dari jumlah Pasangan Usia Subur), dengan akseptor baru 5.559 pasangan.

Dari seluruh akseptor aktif, sebagian besar memilih suntik dan pil sebagai alat kontrasepsi, jumlah masing-masing sebanyak 6.300 pasangan (43,23 persen) dan 3.318 pasangan (22,77 persen).

Kriminal

Jumlah narapidana dan tahanan titipan yang berada di rumah tahanan negara Kota tebing Tinggi sebanyak 1.726 orang, yang terdiri dari 1.688 orang laki-laki dan 38 orang perempuan.

Selama tahun 2023 di wilayah hukum Kota Tebing Tinggi telah dilaporkan sebanyak 1.348 peristiwa kriminal, dengan 213 perkara diantaranya merupakan kasus Narkoba. Berdasarkan pelaporan tersebut sebanyak 1.286 kasus yang telah diselesaikan.

Family Planning

In 2023 number of active acceptor about 14,574 couple (66.28 percent from number of fertile couple, with new acceter 5,559 couple.

From all active acceptor, most refer to use injection and pill as type of contrctive. Each user about 6,300 couple (43.23 percent) and 3,318 couple (22.77 percent).

Criminal

Number of prisoners and accused persons in prison of Tebing Tinggi Municipality about 1,726 person, consist from 1,688 males and 38 females.

During 2023, in Tebing Tinggi Municipality had reported 1,348 criminalities, with 213 cases including a case of drug. Based on that report, most 1,286 cases had been solved.

Gambar 4.1
Figures

Jumlah Kasus 10 Penyakit Terbanyak di Kota Tebing Tinggi (%), 2023
Ten Highest Number of Cases of Diseases in Tebing Tinggi Municipality (%), 2023

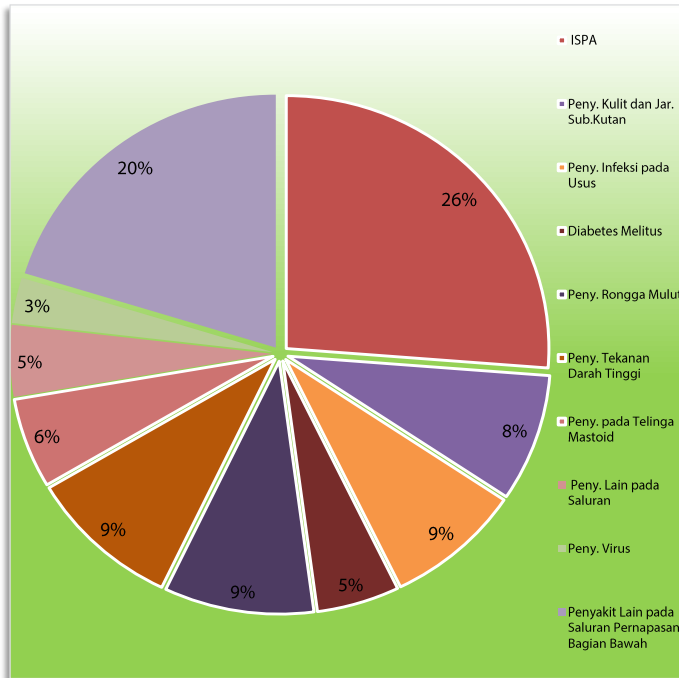

Sumber/Source : Dinas Kesehatan Kota Tebing Tinggi/Health Departement Representative of Tebing Tinggi Municipality

4.1 PENDIDIKAN EDUCATION

Tabel 4.1.1 **Jumlah Sekolah, Guru, dan Murid Taman Kanak-Kanak (TK) di Bawah Kementerian Pendidikan dan Kebudayaan Menurut Kecamatan di Kota Tebing Tinggi, 2022/2023 dan 2023/2024**
Number of Schools, Teachers, and Pupils in Kindergarten Under The Ministry of Education and Culture by Subdistrict in Tebing Tinggi Municipality, 2022/2023 dan 2023/2024

Kecamatan Subdistrict	Sekolah/Schools					
	Negeri/Public		Swasta/Private		Jumlah/Total	
	2022/2023	2023/2024	2022/2023	2023/2024	2022/2023	2023/2024
(1)	(2)	(3)	(4)	(5)	(6)	(7)
Padang Hulu	1		5		5	
Tebing Tinggi Kota	1		10		11	
Rambutan	1		8		9	
Bajenis	1		4		5	
Padang Hilir	1		8		9	
Kota Tebing Tinggi	5		35		40	

Lanjutan Tabel/*Continued Table 4.1.1*

Kecamatan Subdistrict	Guru ¹ /Teachers ¹					
	Negeri/Public		Swasta/Private		Jumlah/Total	
	2022/2023	2023/2024	2022/2023	2023/2024	2022/2023	2023/2024
(1)	(8)	(9)	(10)	(11)	(12)	(13)
Padang Hulu	7		12		19	
Tebing Tinggi Kota	7		62		69	
Rambutan	8		20		28	
Bajenis	3		8		11	
Padang Hilir	7		13		20	
Kota Tebing Tinggi	32		115		147	

Lanjutan Tabel/*Continued Table 4.1.1*

Kecamatan Subdistrict	Murid/Students					
	Negeri/Public		Swasta/Private		Jumlah/Total	
	2022/2023	2023/2024	2022/2023	2023/2024	2022/2023	2023/2024
(1)	(14)	(15)	(16)	(17)	(18)	(19)
Padang Hulu	67		150		217	
Tebing Tinggi Kota	110		674		784	
Rambutan	78		341		419	
Bajenis	40		146		186	
Padang Hilir	82		177		259	
Kota Tebing Tinggi	377		1.488		1.865	

Catatan/Note: ¹ Jumlah guru termasuk kepala sekolah dan guru/*The total of teachers including headmaster and teacher*

Sumber/Source: Kementerian Pendidikan dan Kebudayaan, Data Semester Ganjil/*Ministry of Educations and Culture, Odd Semester Data*

Tabel
Table 4.1.2

Jumlah Sekolah, Guru, dan Murid Raudatul Athfal (RA) di Bawah Kementerian Agama Menurut Kecamatan di Kota Tebing Tinggi, 2022/2023 dan 2023/2024
Number of Schools, Teachers, and Pupils in Raudatul Athfal (RA) Under The Ministry of Religious Affairs by Subdistrict in Tebing Tinggi Municipality, 2022/2023 and 2023/2024

Kecamatan Subdistrict	Sekolah/Schools		Guru/Teachers		Murid/Pupils	
	2022/2023	2023/2024	2022/2023	2023/2024	2022/2023	2023/2024
(1)	(2)	(3)	(4)	(5)	(6)	(7)
Padang Hulu	5	5	17	16	191	205
Tebing Tinggi Kota	1	1	3	3	34	33
Rambutan	2	2	8	9	144	147
Bajenis	9	9	40	42	330	297
Padang Hilir	7	7	30	32	329	316
Kota Tebing Tinggi	24	24	98	102	1.028	998

Catatan/Note: ...

Sumber/Source: Kementerian Agama, Data Semester Ganjil/Ministry of Religious Affairs, Odd Semester Data

Tabel
Table 4.1.3

Jumlah Sekolah, Guru, dan Murid Sekolah Dasar (SD) di Bawah Kementerian Pendidikan dan Kebudayaan Menurut Kecamatan di Kota Tebing Tinggi, 2022/2023 dan 2023/2024
Number of Schools, Teachers, and Pupils in Primary Schools Under The Ministry of Education and Culture by Subdistrict in Tebing Tinggi Municipality, 2022/2023 and 2023/2024

Kecamatan Subdistrict	Sekolah/Schools					
	Negeri/Public		Swasta/Private		Jumlah/Total	
	2022/2023	2023/2024	2022/2023	2023/2024	2022/2023	2023/2024
(1)	(2)	(3)	(4)	(5)	(6)	(7)
Padang Hulu	13	16	5	2	18	18
Tebing Tinggi Kota	18	23	9	3	27	26
Rambutan	17	19	4	2	21	21
Bajenis	14	17	5	2	19	19
Padang Hilir	14	15	4	3	18	18
Kota Tebing Tinggi	76	90	27	12	103	102

Lanjutan Tabel/*Continued Table* 4.1.3

Kecamatan Subdistrict	Guru ¹ /Teachers ¹					
	Negeri/Public		Swasta/Private		Jumlah/Total	
	2022/2023	2023/2024	2022/2023	2023/2024	2022/2023	2023/2024
(1)	(8)	(9)	(10)	(11)	(12)	(13)
Padang Hulu	119	177	44	17	163	194
Tebing Tinggi Kota	171	298	127	28	298	326
Rambutan	160	203	46	23	206	226
Bajenis	125	176	40	17	165	193
Padang Hilir	127	173	58	27	185	200
Kota Tebing Tinggi	702	1.027	315	112	1.017	1.139

Lanjutan Tabel/*Continued Table 4.1.3*

Kecamatan Subdistrict	Murid/Students					
	Negeri/Public		Swasta/Private		Jumlah/Total	
	2022/2023	2023/2024	2022/2023	2023/2024	2022/2023	2023/2024
(1)	(14)	(15)	(16)	(17)	(18)	(19)
Padang Hulu	2.024	2.545	848	238	2.872	2.783
Tebing Tinggi Kota	2.589	4.574	2.574	403	5.163	4.977
Rambutan	2.895	3.413	900	352	3.795	3.765
Bajenis	2.071	2.721	860	196	2.931	2.917
Padang Hilir	2.242	2.736	1.046	506	3.288	3.242
Kota Tebing Tinggi	11.821	15.989	6.228	1.695	18.049	17.684

Catatan/*Note:*

Sumber/*Source:* Kementerian Pendidikan dan Kebudayaan, Sistem Data Pokok Pendidikan, data semester ganjil/ Ministry of Educations and Culture, Basic Education Data System, odd semester

Tabel
Table 4.1.4**Jumlah Sekolah, Guru, dan Murid Madrasah Ibtidaiyah (MI) di Bawah Kementerian Agama Menurut Kecamatan Menurut Kecamatan di Kota Tebing Tinggi 2022/2023 dan 2023/2024****Number of Schools, Teachers, and Pupils in Madrasah Ibtidaiyah (MI) Under The Ministry of Religious Affairs by Subdistrict in Tebing Tinggi Municipality, 2022/2023 and 2023/2024**

Kecamatan Subdistrict	Sekolah/Schools		Guru/Teachers		Murid/Pupils	
	2022/2023	2023/2024	2022/2023	2023/2024	2022/2023	2023/2024
(1)	(2)	(3)	(4)	(5)	(6)	(7)
Padang Hulu	5	5	45	53	594	603
Tebing Tinggi Kota	-	-	-	-	-	-
Rambutan	4	4	17	26	116	163
Bajenis	5	5	47	55	626	594
Padang Hilir	3	3	34	35	648	707
Kota Tebing Tinggi	17	17	143	169	1.984	2.067

Catatan/Note: ...

Sumber/Source: Kementerian Agama, Data Semester Ganjil/Ministry of Religious Affairs, Odd Semester Data

Tabel
Table 4.1.5**Jumlah Sekolah, Guru, dan Murid Sekolah Menengah Pertama (SMP) di Bawah Kementerian Pendidikan dan Kebudayaan Menurut Kecamatan di Kota Tebing Tinggi, 2022/2023 dan 2023/2024****Number of Schools, Teachers, and Pupils in Junior High Schools Under The Ministry of Education and Culture by Subdistrict in Tebing Tinggi Municipality, 2022/2023 and 2023/2024**

Kecamatan Subdistrict	Sekolah/Schools					
	Negeri/Public		Swasta/Private		Jumlah/Total	
	2022/2023	2023/2024	2022/2023	2023/2024	2022/2023	2023/2024
(1)	(2)	(3)	(4)	(5)	(6)	(7)
Padang Hulu	1	1	3	3	4	4
Tebing Tinggi Kota	6	5	6	5	12	10
Rambutan	1	2	3	4	4	6
Bajenis	1	1	4	4	5	5
Padang Hilir	1	1	1	1	2	2
Kota Tebing Tinggi	10	10	17	17	27	27

Lanjutan Tabel/*Continued Table 4.1.5*

Kecamatan Subdistrict	Guru ¹ /Teachers ¹					
	Negeri/Public		Swasta/Private		Jumlah/Total	
	2022/2023	2023/2024	2022/2023	2023/2024	2022/2023	2023/2024
(1)	(8)	(9)	(10)	(11)	(12)	(13)
Padang Hulu	37	42	9	19	46	61
Tebing Tinggi Kota	260	263	64	67	324	330
Rambutan	46	68	11	18	57	86
Bajenis	46	42	24	30	70	72
Padang Hilir	34	31	12	13	46	44
Kota Tebing Tinggi	423	446	120	147	543	593

Lanjutan Tabel/*Continued Table 4.1.5*

Kecamatan Subdistrict	Murid/Students					
	Negeri/Public		Swasta/Private		Jumlah/Total	
	2022/2023	2023/2024	2022/2023	2023/2024	2022/2023	2023/2024
(1)	(14)	(15)	(16)	(17)	(18)	(19)
Padang Hulu	667	632	59	113	726	745
Tebing Tinggi Kota	5.204	4.940	1.009	979	6.213	5.919
Rambutan	915	1.316	281	336	1.196	1.652
Bajenis	689	650	415	403	1.104	1.053
Padang Hilir	405	398	220	276	625	674
Kota Tebing Tinggi	7.880	7.936	1.984	2.107	9.864	10.043

Catatan/*Note:*

Sumber/*Source:* Kementerian Pendidikan dan Kebudayaan, Sistem Data Pokok Pendidikan, data semester ganjil/ Ministry of Educations and Culture, Basic Education Data System, odd semester

Tabel
Table 4.1.6**Jumlah Sekolah, Guru, dan Murid Madrasah Tsanawiyah (MTs) di Bawah Kementerian Agama Menurut Kecamatan di Kota Tebing Tinggi, 2022/2023 dan 2023/2024**
Number of Schools, Teachers, and Pupils in Madrasah Tsanawiyah (MTs) Under The Ministry of Religious Affairs by Subdistrict in Tebing Tinggi Municipality, 2022/2023 and 2023/2024

Kecamatan Subdistrict	Sekolah/Schools		Guru/Teachers		Murid/Pupils	
	2022/2023	2023/2024	2022/2023	2023/2024	2022/2023	2023/2024
(1)	(2)	(3)	(4)	(5)	(6)	(7)
Padang Hulu	2	2	28	28	378	289
Tebing Tinggi Kota	1	1	28	31	506	430
Rambutan	1	1	10	11	195	200
Bajenis	1	1	35	32	469	474
Padang Hilir	4	4	27	42	200	204
Kota Tebing Tinggi	9	9	113	144	1.748	1.597

Catatan/Note: ...

Sumber/Source: Kementerian Agama, Data Semester Ganjil/Ministry of Religious Affairs, Odd Semester Data

Tabel
Table 4.1.7

Jumlah Sekolah, Guru, dan Murid Sekolah Menengah Atas (SMA) di Bawah Kementerian Pendidikan dan Kebudayaan Menurut Kecamatan di Kota Tebing Tinggi, 2022/2023 dan 2023/2024
Number of Schools, Teachers, and Pupils in Senior High Schools Under The Ministry of Education and Culture by Subdistrict in Tebing Tinggi Municipality, 2022/2023 and 2023/2024

Kecamatan Subdistrict	Sekolah/Schools					
	Negeri/Public		Swasta/Private		Jumlah/Total	
	2022/2023	2023/2024	2022/2023	2023/2024	2022/2023	2023/2024
(1)	(2)	(3)	(4)	(5)	(6)	(7)
Padang Hulu	1	1	-	-	1	1
Tebing Tinggi Kota	-	-	6	6	6	6
Rambutan	3	3	3	3	6	6
Bajenis	-	-	1	1	1	1
Padang Hilir	-	-	-	-	-	-
Kota Tebing Tinggi	4	4	10	10	14	14

Lanjutan Tabel/*Continued Table 4.1.7*

Kecamatan Subdistrict	Guru ¹ /Teachers ¹					
	Negeri/Public		Swasta/Private		Jumlah/Total	
	2022/2023	2023/2024	2022/2023	2023/2024	2022/2023	2023/2024
(1)	(8)	(9)	(10)	(11)	(12)	(13)
Padang Hulu	51	52	-	-	51	52
Tebing Tinggi Kota	-	-	95	98	95	98
Rambutan	177	193	18	22	195	215
Bajenis	-	-	11	17	11	17
Padang Hilir	-	-	-	-	-	-
Kota Tebing Tinggi	228	245	124	137	352	382

Lanjutan Tabel/*Continued Table* 4.1.7

Kecamatan Subdistrict	Murid/Students					
	Negeri/Public		Swasta/Private		Jumlah/Total	
	2022/2023	2023/2024	2022/2023	2023/2024	2022/2023	2023/2024
(1)	(14)	(15)	(16)	(17)	(18)	(19)
Padang Hulu	1.002	987	-	-	1.002	987
Tebing Tinggi Kota	-	-	1.860	1.782	1.860	1.782
Rambutan	3.204	3.255	314	383	3.518	3.638
Bajenis	-	-	174	174	174	174
Padang Hilir	-	-	-	-	-	-
Kota Tebing Tinggi	4.206	4.242	2.348	2.339	6.554	6.581

Catatan/Note: --

Sumber/Source: Kementerian Pendidikan dan Kebudayaan, Sistem Data Pokok Pendidikan, data semester ganjil/ Ministry of Educations and Culture, Basic Education Data System, odd semester

Tabel
Table 4.1.8

Jumlah Sekolah, Guru, dan Murid Sekolah Menengah Kejuruan (SMK) di Bawah Kementerian Pendidikan dan Kebudayaan Menurut Kecamatan di Kota Tebing Tinggi, 2022/2023 dan 2023/2024
Number of Schools, Teachers, and Pupils in Vocational High Schools Under The Ministry of Education and Culture by Subdistrict in Tebing Tinggi Municipality, 2022/2023 dan 2023/2024

Kecamatan Subdistrict	Sekolah/Schools		Guru/Teachers		Murid/Pupils	
	2022/2023	2023/2024	2022/2023	2023/2024	2022/2023	2023/2024
(1)	(2)	(3)	(4)	(5)	(6)	(7)
Padang Hulu	-	-	-	-	-	-
Tebing Tinggi Kota	4	4	87	96	1.528	1.580
Rambutan	6	4	120	121	2.410	2.314
Bajenis	3	4	90	98	1.299	1.320
Padang Hilir	2	2	73	65	1.163	1.184
Kota Tebing Tinggi	15	14	370	380	6.400	6.398

Catatan/Note: ...

Sumber/Source: *Kementerian Pendidikan dan Kebudayaan, Sistem Data Pokok Pendidikan, data semester ganjil/ Ministry of Educations and Culture, Basic Education Data System, odd semester*

Tabel
Table 4.1.9

Jumlah Sekolah, Guru, dan Murid Madrasah Aliyah (MA) di Bawah Kementerian Agama Menurut Kecamatan di Kota Tebing Tinggi, 2022/2023 dan 2023/2024
Number of Schools, Teachers, and Pupils in Madrasah Aliyah (MA) Under the Ministry of Religious Affairs by Subdistrict in Tebing Tinggi Municipality, 2022/2023 dan 2023/2024

Kecamatan Subdistrict	Sekolah/Schools					
	Negeri/Public		Swasta/Private		Jumlah/Total	
	2022/2023	2023/2024	2022/2023	2023/2024	2022/2023	2023/2024
(1)	(2)	(3)	(4)	(5)	(6)	(7)
Padang Hulu	-	-	2	2	2	2
Tebing Tinggi Kota	-	-	1	1	1	1
Rambutan	-	-	1	1	1	1
Bajenis	-	-	-	-	-	-
Padang Hilir	1	1	1	2	3	3
Kota Tebing Tinggi	1	1	6	6	7	7

Lanjutan Tabel/*Continued Table 4.1.9*

Kecamatan Subdistrict	Guru ¹ /Teachers ¹					
	Negeri/Public		Swasta/Private		Jumlah/Total	
	2022/2023	2023/2024	2022/2023	2023/2024	2022/2023	2023/2024
(1)	(8)	(9)	(10)	(11)	(12)	(13)
Padang Hulu	-	-	22	23	22	23
Tebing Tinggi Kota	-	-	22	23	22	23
Rambutan	-	-	7	11	7	11
Bajenis	-	-	-	-	-	-
Padang Hilir	52	53	18	17	70	70
Kota Tebing Tinggi	52	53	69	74	121	127

Lanjutan Tabel/*Continued Table 4.1.9*

Kecamatan Subdistrict	Murid/Students					
	Negeri/Public		Swasta/Private		Jumlah/Total	
	2022/2023	2023/2024	2022/2023	2023/2024	2022/2023	2023/2024
(1)	(14)	(15)	(16)	(17)	(18)	(19)
Padang Hulu	-	-	243	262	243	262
Tebing Tinggi Kota	-	-	433	447	433	447
Rambutan	-	-	17	20	27	20
Bajenis	-	-	-	-	-	-
Padang Hilir	628	644	126	118	754	762
Kota Tebing Tinggi	628	644	829	847	1.457	1.491

Catatan/Note: ...

Sumber/Source: Kementerian Agama, Data Semester Ganjil/Ministry of Religious Affairs, Odd Semester Data

Tabel 4.1.10 Angka Partisipasi Murni (APM) dan Angka Partisipasi Kasar (APK) Menurut Jenjang Pendidikan di Kota Tebing Tinggi, 2022 dan 2023
Net Participation Rates and Gross Participation Rates by Educational Level in Tebing Tinggi Municipality, 2022 and 2023

Jenjang Pendidikan Educational Level	Angka Partisipasi Murni (APM) Net Participation Rates		Angka Partisipasi Kasar (APK) Gross Participation Rates	
	2022	2023	2022	2023
(1)	(2)	(3)	(4)	(5)
SD/MI Elementary School	109.34	99.57	120.97	108,46
SMP/MTs Junior High School	81.13	84.47	97.59	88,60
SMA/SMK/MA Senior High School	60.10	68.75	84.65	98,95

Catatan/Note: ...

Sumber/Source: BPS, Survei Sosial Ekonomi Nasional (Susenas)/BPS-Statistics Indonesia, National Socioeconomic Survey

Tabel
Table 4.1.11**Angka Partisipasi Sekolah (APS) Menurut Kelompok Umur Tertentu dan Jenis Kelamin di Kota Tebing Tinggi, 2023**
School Participant Rates by Age Group and Sex in Tebing Tinggi Municipality, 2023

Kelompok Umur <i>Age Group</i>	Jenis Kelamin <i>Sex</i>		Laki-laki dan Perempuan <i>Male and Female</i>
	Laki-laki <i>Male</i>	Perempuan <i>Female</i>	
(1)	(2)	(3)	(4)
7-12 tahun	100.00	99.11	99.57
13-15 tahun	99.91	100.00	99.95
16-18 tahun	73.39	79.22	76.29

Catatan/Note: ...

Sumber/Source: BPS, Survei Sosial Ekonomi Nasional (Susenas)/BPS-Statistics Indonesia, National Socioeconomic Survey

Tabel
Table 4.1.12

Tingkat Buta Huruf Menurut Kelompok Umur dan Jenis Kelamin di Kota Tebing Tinggi, 2023
Percentage of Illiteracy and Literacy People by Sex in Tebing Tinggi Municipality, 2023

Kelompok Umur Age Group	Laki-laki Male	Perempuan Female	Jumlah Total
(1)	(2)	(3)	
10-14 tahun	0,00	0,00	0,00
15-24 tahun	0,00	0,00	0,00
25-40 tahun	0,00	0,00	0,00
41-64 tahun	0,00	0,10	0,00
65+ tahun	3,10	1,80	2,40

Catatan/Note: ...

Sumber/Source: BPS, Survei Sosial Ekonomi Nasional (Susenas)/BPS-Statistics Indonesia, National Socioeconomic Survey

4.2 KESEHATAN HEALTH

Tabel 4.2.1 Jumlah dan Kapasitas Tempat Tidur Fasilitas Kesehatan di Kota Tebing Tinggi menurut Kecamatan, 2023
Number and Beds of Health Facilities in Tebing Tinggi Municipality by Subdistrict, 2023

Kecamatan <i>Subdistrict</i>	Jumlah <i>Number Of</i>			Tempat Tidur <i>Beds</i>		
	Rumah Sakit Umum <i>General Hospital</i>	Puskesmas/ Puskesmas Pembantu <i>Public Health Center/Sub Center</i>	Klinik <i>Clinic</i>	Rumah Sakit Umum <i>General Hospital</i>	Puskesmas/ Puskesmas Pembantu <i>Public Health Center/Sub Center</i>	Klinik <i>Clinic</i>
(1)	(2)	(3)	(4)	(5)	(6)	(7)
Padang Hulu	-	1	3	-	23	4
Tebing Tinggi Kota	4	3	7	513	24	6
Rambutan	2	8	4	320	32	5
Bajenis	-	6	2	-	20	3
Padang Hilir	-	5	3	-	21	3
Kota Tebing Tinggi	6	23	19	833	120	21

Catatan/Note: ...

Sumber/Source: Dinas Kesehatan Kota Tebing Tinggi/Health Departement Representative of Tebing Tinggi Municipality

Tabel
Table 4.2.2

Banyaknya Tenaga Kesehatan menurut Unit Kerja dan Sarana Pelayanan Kesehatan di Kota Tebing Tinggi, 2023
Number of Health Worker by Work Unit and Means of Health Service in Tebing Tinggi Municipality, 2023

Unit Kerja <i>Work Unit</i>	Tenaga Medis <i>Medical Person</i>			
	Dokter <i>Doctor</i>	Perawat <i>Nurses</i>	Bidan <i>Midwife</i>	Farmasi <i>Pharmacy</i>
(1)	(2)	(3)	(4)	(5)
Puskesmas <i>Public Health Centers</i>	35	76	146	12
Instalasi Farmasi <i>Pharmacy Instalation</i>	-	-	-	-
Labkesda <i>Regional Health Laboratory</i>	-	-	-	-
Dinkes <i>Health Department</i>	-	-	2	-
Rumah Sakit <i>Hospital</i>	64	169	44	17
Jumlah/Total	99	245	192	29

Catatan/Note: ...

Sumber/Source: Dinas Kesehatan Kota Tebing Tinggi/Health Departement Representative of Tebing Tinggi Municipality

Lanjutan Tabel/*Continued Table* 4.2.2

Unit Kerja <i>Work Unit</i>	Tenaga Non Medis <i>Non Medical Person</i>				
	Ahli Gizi <i>Nutritionist</i>	Teknisi Medis*) <i>Medical Technicia</i>	Sanitasi <i>Sanitation</i>	Kesehatan Masyarakat <i>Public Health</i>	Apoteker
(1)	(6)	(7)	(8)	(9)	(10)
Puskesmas <i>Public Health Centers</i>	27	-	18	20	9
Instalasi Farmasi <i>Pharmacy Instalation</i>	-	-	-	-	4
Labkesda <i>Regional Health Laboratory</i>	-	-	-	-	-
Dinkes <i>Health Department</i>	1	-	-	11	1
Rumah Sakit <i>Hospital</i>	8	4	6	3	10
Jumlah/Total	36	4	24	34	24

Catatan/Note: ...

Sumber/Source: Dinas Kesehatan Kota Tebing Tinggi/*Health Departement Representative of Tebing Tinggi Municipality*

**Tabel
Table** 4.2.3

Banyaknya Dokter Spesialis, Dokter Umum, dan Dokter Gigi di Sarana Pelayanan Kesehatan di Kota Tebing Tinggi 2023
Number of Specialist, Doctor and Dentist in Means of Health Service in Tebing Tinggi Municipality, 2023

Unit Kerja Work Unit	Dokter Spesialis Specialist	Dokter Umum Doctor	Dokter Gigi Dentist
(1)	(2)	(3)	(4)
Puskesmas <i>Public Health Centers</i>	-	27	8
Rumah Sakit <i>Hospital</i>	-	-	-
Institusi Diknakes/Diklat <i>Health Department Institution</i>	-	-	-
Sarana Kesehatan Lain <i>Others</i>	-	-	-
Dinkes Kota Tebing Tinggi	36	25	3
Jumlah/Total	36	52	11

Catatan/Note: ...

Sumber/Source: Dinas Kesehatan Kota Tebing Tinggi/Health Departement Representative of Tebing Tinggi Municipality

Tabel 4.2.4
Table

Jumlah Bayi Lahir, Bayi Berat Badan Lahir Rendah (BBLR), BLR Dirujuk, dan Bergizi di Kota Tebing Tinggi, 2019-2023
Number of Babies Born, Low Birth Weight Babies and Referred and Malnutrition in Tebing Tinggi Municipality, 2019-2023

Tahun Year	Bayi Lahir Babies Born	BBLR Low Birth Weight Babies		Gizi Buruk Malnutrition
		Jumlah Total	Dirujuk Referred	
(1)	(2)	(3)	(4)	(5)
2019	2 973	27	27	17
2020	2 800	10	10	-
2021	2 476	20	20	-
2022	2 584	16	16	24
2023	2 325	51	51	2

Catatan/Note: ...

Sumber/Source: Dinas Kesehatan Kota Tebing Tinggi/Health Departement Representative of Tebing Tinggi Municipality

Tabel
Table 4.2.5**Banyaknya Balita yang Pernah Mendapat Imunisasi menurut Jenis Imunisasi di Kota Tebing Tinggi, 2023**
Number of Toddlers Had Received Immunization by Kind of Immunization in Tebing Tinggi Municipality, 2023

Kecamatan Subdistrict	Jumlah Number Of				
	Hb0	BCG	Polio	DPT/ Hepatitis B/ Hib	Campak
(1)	(2)	(3)	(4)	(5)	(6)
Padang Hulu	364	421	419	412	419
Tebing Tinggi Kota	294	287	281	264	305
Rambutan	520	521	483	417	465
Bajenis	426	433	415	353	491
Padang Hilir	519	443	385	357	361
Kota Tebing Tinggi	2.123	2.105	1.983	1.803	2.041

Catatan/Note: ...

Sumber/Source: Dinas Kesehatan Kota Tebing Tinggi/Health Departement Representative of Tebing Tinggi Municipality

**Tabel
Table** 4.2.6

Jumlah Ibu Hamil, Melakukan Kunjungan K1, Melakukan Kunjungan K4, KEK, dan Mendapat Tablet Zat Besi (Fe) di Kota Tebing Tinggi, 2019-2023
Number of Expectant Mother, Visited K1 and K4 and Get Fe Tablets in Tebing Tinggi Municipality, 2019-2023

Tahun Year	Jumlah Ibu Hamil Number Of Expectant Mother	Melakukan Kunjungan K1 Visited K1	Melakukan Kunjungan K4 Visited K4	Kurang Energi Kronis (KEK)	Mendapat Zat Besi (Fe) Get Fe Tablets
(1)	(2)	(3)	(4)	(5)	(6)
2019	3 389	3 331	3 065	59	3 015
2020	3 350	3 166	2 991	132	2 982
2021	3 094	2 612	2 601	250	3 253
2022	3 094	3 029	2 809	368	2 766
2023	2 616	2 616	2 479	238	2 412

Catatan/Note: ...

Sumber/Source: Dinas Kesehatan Kota Tebing Tinggi/Health Departement Representative of Tebing Tinggi Municipality

Tabel 4.2.7 Jumlah Kasus HIV/AIDS, IMS, DBD, Diare, TB, dan Malaria menurut Kecamatan di Kota Tebing Tinggi, 2023
Number of HIV/AIDS, IMS, DD, Diarrhea, TB and Malaria Cases by Subdistrict in Tebing Tinggi Municipality, 2023

Kecamatan Subdistrict	HIV/AIDS HIV/AIDS	IMS IMS	DBD DBD	Diare Diarrhea	TB TB	Malaria Malaria
(1)	(2)	(3)	(4)	(5)	(6)	(7)
Padang Hulu	12	-	7	172	85	2
Tebing Tinggi Kota	6	-	10	331	261	-
Rambutan	11	-	35	446	132	3
Bajenis	19	-	9	409	94	1
Padang Hilir	9	-	13	330	95	2
Kota Tebing Tinggi	57	-	74	1.688	667	8

Catatan/Note: ...

Sumber/Source: Dinas Kesehatan Kota Tebing Tinggi/Health Departement Representative of Tebing Tinggi Municipality

Tabel
Table 4.2.8

Jumlah Kasus 10 Penyakit Terbanyak di Kota Tebing Tinggi, 2023
Number of Toddlers Had Received Ten Highest Number of Cases of Disease in Tebing Tinggi Municipality, 2023

Jenis Penyakit <i>Kind of Disease</i>	Jumlah <i>Number Of</i>
(1)	(2)
ISPA/ARI	4.766
Peny. Kulit dan Jar. Sub.Kutan Skin Diseases and Tissue	1.481
Peny. Infeksi pada Usus Infection of the Intestine	1.530
Diabetes Melitus Disease of the Joints	925
Peny. Rongga Mulut Diseases of the Oral Cavity	1.676
Peny. Tekanan Darah Tinggi High Blood Preesure	1.709
Peny. pada Telinga Mastoid	1.046
Penyakit Lain pada Bagian Saluran Pernapasan Bagian Bawah	831
Penyakit Virus	528
Penyakit Lainnya	3.680

Catatan/Note: ...

Sumber/Source: Dinas Kesehatan Kota Tebing Tinggi/Health Departement Representative of Tebing Tinggi Municipality

Tabel 4.2.9 **Jumlah Balita Stunting menurut Kecamatan di Kota Tebing Tinggi, 2023**
Table **Number of Stunting by Subdistrict in Tebing Tinggi Municipality, 2023**

Kecamatan Subdistrict	Balita Stunting
(1)	(2)
Padang Hulu	24
Tebing Tinggi Kota	43
Rambutan	31
Bajenis	40
Padang Hilir	18
Kota Tebing Tinggi	156

Catatan/Note: ...

Sumber/Source: Dinas Kesehatan Kota Tebing Tinggi/Health Departement Representative of Tebing Tinggi Municipality

Tabel 4.2.10
Table

Banyaknya Klinik Keluarga Berencana (KKB) dan Pos Pelayanan Keluarga Berencana Desa (PPKBD) Menurut Kecamatan di Kota Tebing Tinggi, 2023
Number of Toddlers Had Received Ten Highest Number of Cases of Desease in Tebing Tinggi Municipality, 2023

Kecamatan <i>Subdistrict</i>	KKB <i>FPC</i>	PPKBD <i>VFPPF</i>
(1)	(2)	(3)
Padang Hulu	1	-
Tebing Tinggi Kota	8	-
Rambutan	7	-
Bajenis	2	-
Padang Hilir	2	-
Kota Tebing Tinggi	20	-

Catatan/Note: ...

Sumber/Source: Dinas Pengendalian Penduduk & KB/Family Planning Coordinating Board of Tebing Tinggi Municipality

Tabel
Table 4.2.11

Banyaknya Pasangan Usia Subur dan Peserta KB Aktif Menurut Kecamatan dan Jenis Kontrasepsi di Kota Tebing Tinggi, 2023
Number of Couples of Childbearing Ages and Active Family Planning Participants in Tebing Tinggi Municipality, 2023

Kecamatan Subdistrict	Jumlah PUS	Peserta KB Aktif / Active Family Planning Participants			
		IUD	MOW	MOP	Kondom
(1)	(2)	(3)	(4)	(5)	(6)
Padang Hulu	4.326	37	270	9	153
Tebing Tinggi Kota	2.386	31	84	9	136
Rambutan	5.011	47	214	15	138
Bajenis	5.030	52	164	7	208
Padang Hilir	5.236	40	185	4	239
Kota Tebing Tinggi	21.989	207	917	44	874

Lanjutan Tabel/*Continued Table* 4.2.11

Kecamatan <i>Subdistrict</i>	Peserta KB Aktif / <i>Active Family Planning Participants</i>			
	Implant	Suntikan	Pil	Jumlah
(1)	(7)	(8)	(9)	(10)
Padang Hulu	654	1.256	402	2.781
Tebing Tinggi Kota	205	637	266	1.368
Rambutan	674	1.530	905	3.523
Bajenis	746	1.246	917	3.340
Padang Hilir	633	1.631	828	3.560
Kota Tebing Tinggi	2.912	6.300	3.318	14.574

Catatan/*Note*: ...Sumber/*Source*: Dinas Pengendalian Penduduk & KB/*Family Planning Coordinating Board of Tebing Tinggi Municipality*

Tabel 4.2.12 Jumlah Akseptor KB Baru Menurut Kecamatan dan Jenis Kontrasepsi di Kota Tebing Tinggi, 2023
Number of New Family Planning Participants by Subdistrict and Type Contraception in Tebing Tinggi Municipality, 2023

Kecamatan Subdistrict	Alat Kontrasepsi/Type Contraception			
	IUD	MOW	MOP	Kondom
(1)	(3)	(4)	(5)	(6)
Padang Hulu	1	-	-	110
Tebing Tinggi Kota	22	101	-	89
Rambutan	9	127	23	29
Bajenis	5	-	-	138
Padang Hilir	4	-	-	75
Kota Tebing Tinggi	41	228	23	441

Lanjutan Tabel/*Continued Table* 4.2.12

Kecamatan <i>Subdistrict</i>	Peserta KB Aktif / <i>Active Family Planning Participants</i>			
	Implant	Suntikan	Pil	Jumlah
(1)	(7)	(8)	(9)	(10)
Padang Hulu	186	562	243	1.102
Tebing Tinggi Kota	180	374	207	973
Rambutan	269	238	286	243
Bajenis	394	214	547	1.298
Padang Hilir	293	647	366	1.205
Kota Tebing Tinggi	1.322	1.855	1.649	5.559

Catatan/*Note*: ...Sumber/*Source*: Dinas Pengendalian Penduduk & KB/*Family Planning Coordinating Board of Tebing Tinggi Municipality*

4.3 AGAMA DAN SOSIAL LAINNYA RELIGION AND OTHER SOCIAL AFFAIRS

Tabel 4.3.1 Jumlah Penduduk Menurut Kecamatan dan Agama yang Dianut di Kota Tebing Tinggi, 2023
Population by Subdistrict and Religion in Tebing Tinggi Municipality, 2023

Kecamatan Subdistrict	Islam	Protestan Protestant	Katolik Catholic	Hindu	Budha Buddha	Lainnya Others
(1)	(2)	(3)	(4)	(5)	(6)	(7)
Padang Hulu	27.851	4.193	390	8	1.605	2
Tebing Tinggi Kota	34.309	5.337	694	8	699	4
Rambutan	16.042	2.331	274	96	6.308	16
Bajenis	32.173	5.440	498	155	1.518	27
Padang Hilir	35.270	4.311	336	100	689	10
Kota Tebing Tinggi	145.645	21.612	2.192	227	10.819	59

Catatan/Note: ...

Sumber/Source: Dinas Kependudukan dan Pencatatan Sipil Kota Tebing Tinggi/*Population and Civil Registration Agency Tebing Tinggi Municipality*

Tabel
Table 4.3.2

Banyaknya Jemaah Haji Kota Tebing Tinggi Menurut Kecamatan, 2023
Number of Moslem Pilgrims in Tebing Tinggi Municipality by Subdistrict, 2023

Kecamatan Subdistrict	Berangkat Departure			Kembali Return		
	Laki-laki Male	Perempuan Female	Jumlah Total	Laki-laki Male	Perempuan Female	Jumlah Total
(1)	(2)	(3)	(4)	(5)	(6)	(7)
Padang Hulu	12	13	25	12	13	25
Tebing Tinggi Kota	4	6	10	4	6	10
Rambutan	15	12	27	15	12	27
Bajenis	11	17	28	11	17	28
Padang Hilir	7	16	23	7	16	23
Kota Tebing Tinggi	49	64	113	49	64	113

Catatan/Note: ...

Sumber/Source: Kantor Kementerian Agama Kota Tebing Tinggi /Department of Religious Representative Office

Tabel 4.3.3 Jumlah Jemaah Haji dan Ongkos Per Orang di Kota Tebing Tinggi Melalui Udara, 2017-2023
Table *Number of Moslem Pilgrims and Cost per Person in Tebing Tinggi Municipality by Airplane, 2017-2023*

Tahun Year	Jemaah.Haji Moslem.Pilgrims (Orang/Person)	Ongkos Cost
(1)	(2)	(3)
2017/2018	158	31.840.375
2018/2019	186	31.730.375
2019/2020*	104	32.172.602
2020/2021*	103	32.172.602
2021/2022	57	36.393.073
2022/2023	113	45.201.652

Catatan/Note: ...

Sumber/Source: Kantor Kementerian Agama Kota Tebing Tinggi /Department of Religious Representative Office

Tabel
Table 4.3.4

**Jumlah Lokasi (Persil) dan Luas Tanah Wakaf menurut
Kecamatan di Kota Tebing Tinggi, 2023**
**Number of Location and Waqaf Area by Subdistrict in Tebing
Tinggi Municipality, 2023**

Kecamatan Subdistrict	Lokasi Location	Luas Area (m ²)
(1)	(2)	(3)
Padang Hulu	43	92.540,83
Tebing Tinggi Kota	25	9.187,50
Rambutan	47	53.583,22
Bajenis	53	322.605,37
Padang Hilir	50	41.334,17
Kota Tebing Tinggi	218	519.251,09

Catatan/Note: ...

Sumber/Source: Kantor Kementerian Agama Kota Tebing Tinggi /Department of Religious Representative Office

Tabel 4.3.5 Jumlah Lokasi (Persil) dan Luas Tanah Wakaf menurut Status Tanah dan Kecamatan di Kota Tebing Tinggi, 2023
Table *Number of Location and Waqaf Area by Area Status and Subdistrict in Tebing Tinggi Municipality, 2023*

Kecamatan Subdistrict	Bersertifikat		Belum Bersertifikat					
	Lokasi	Luas (m2)	Dalam Proses		Belum Proses			
			Lokasi	Luas (m2)	Sudah AIW		Belum AIW	
					Lokasi	Luas (m2)	Lokasi	Luas (m2)
(1)	(2)	(3)	(4)	(5)	(6)	(7)	(8)	(9)
Padang Hulu	41	91.342,40	-	-	2	1.198,43	-	-
Tebing Tinggi Kota	23	8.640,50	-	-	2	547,00	-	-
Rambutan	45	45.766,22	-	-	2	7.817,00	-	-
Bajenis	48	319.563,37	-	-	5	3.042,00	-	-
Padang Hilir	41	30.059,30	-	-	9	11.274,87	-	-
Kota Tebing Tinggi	198	495.371,79	-	-	20	23.879,30	-	-

Catatan/Note: per Desember 2023

Sumber/Source: Kantor Kementerian Agama Kota Tebing Tinggi /Department of Religious Representative Office

Tabel 4.3.6 Banyaknya Perkara Cerai Talak Melalui Pengadilan Agama Kota Tebing Tinggi, 2023
Number of Divorce and Separate Case Through Religious Court of Tebing Tinggi Municipality, 2023

Bulan Month	Sisa Bulan Lalu Rest Of Last Month	Perkara Baru New Case	Jumlah Total	Diputus Solved
(1)	(2)	(3)	(4)	(5)
Januari/January	0	10	10	6
Februari/February	4	6	10	5
Maret/March	5	3	8	7
April/April	1	1	2	0
Mei/May	2	7	9	5
Juni/June	4	6	10	5
Juli/July	5	7	12	6
Agustus/August	6	3	9	4
September/September	5	3	8	2
Oktober/October	6	5	11	8
Nopenber/November	3	1	4	3
Desember/December	1	2	3	2

Catatan/Note: ...

Sumber/Source: Kantor Pengadilan Agama Kota Tebing Tinggi/Religious Court Office of Tebing Tinggi

Tabel 4.3.7 **Banyaknya Perkara Cerai Gugat melalui Pengadilan Agama Kota Tebing Tinggi, 2023**
Number of Divorce Charged By Religious Court of Tebing Tinggi Municipality, 2023

Bulan Month	Sisa Bulan Lalu Rest Of Last Month	Perkara Baru New Case	Jumlah Total	Diputus Solved
(1)	(2)	(3)	(4)	(5)
Januari/January	0	38	38	31
Pebruari/February	7	25	32	19
Maret/March	13	25	38	21
April/April	117	122	29	15
Mei/May	14	52	66	44
Juni/June	22	22	44	21
Juli/July	233	44	67	31
Agustus/August	36	30	66	28
September/September	38	10	48	28
Oktober/October	20	32	52	32
Nopenmber/November	20	21	41	35
Desember/December	16	11	27	36

Catatan/Note: ...

Sumber/Source: Kantor Pengadilan Agama Kota Tebing Tinggi/Religious Court Office of Tebing Tinggi

Tabel
Table 4.3.8

**Banyaknya Akte Kelahiran yang Dikeluarkan
menurutKecamatan di Kota Tebing Tinggi, 2019-2023**
*The Number of Birth Document Published in Each
Subdistrict of Tebing Tinggi Municipality, 2019-2023*

Kecamatan Subdistrict	2019	2020	2021	2022	2023
(1)	(2)	(3)	(4)	(5)	(6)
Padang Hulu	1.158	684	770	733	637
Tebing Tinggi Kota	700	418	470	452	438
Rambutan	1.306	793	965	847	905
Bajenis	1.411	900	898	907	813
Padang Hilir	1.491	858	922	937	878
Kota Tebing Tinggi	6.066	3.653	4.025	3.876	3.671

Catatan/Note: ...

Sumber/Source: Dinas Kependudukan dan Pencatatan Sipil Kota Tebing Tinggi/*Civilian Record Office of Tebing Tinggi Municipality*

Tabel 4.3.9 **Jumlah Anggota Perlindungan Masyarakat (Linmas) di Kota Tebing Tinggi menurut Satuan Tugas, 2023**
Table **Number of Civil Defense Member in Tebing Tinggi Municipality by Security Unit, 2023**

Kantor Kecamatan Subdistrict Office	2023
(1)	(2)
Padang Hulu	16
Tebing Tinggi Kota	16
Rambutan	16
Bajenis	16
Padang Hilir	16
Sekretariat Pemdako (Regu Kawal)	39
Jumlah/Total	119

Catatan/Note: ...

Sumber/Source: Kantor Satuan Polisi Pamong Praja Kota Tebing Tinggi

Tabel
Table 4.3.10**Banyaknya Penataan Pertanahan di Kota Tebing Tinggi, 2021-2023**
Number of Land reform Permission, Arrange for Concession, and Process of Registration in Tebing Tinggi Municipality, 2021-2023

Uraian Description	2021	2022	2023
(1)	(2)	(3)	(4)
TATA GUNA TANAH			
a. Rutin / Routine		3 Pertek	5 Pertek
b. Proyek / Project			
1. IP4T	2000 bid	1000 bid	-
2. LP2B	-	-	-
3. PPAN	-	-	-
HUBUNGAN HUKUM PERTANAHAN			
a. Rutin			
1. Hak Milik/Possesion right	1.310	1.596	1.346
2. Hak Pakai/Use Right	87	357	186
3. Hak Guna Bangunan/Building Purpose Right	26	145	203
b. Proyek			
1. PTSL	487	1.000	1.485
2. Tanah Wakap	5	21	15
PENDAFTARAN TANAH			
a. Pensertifikasi	-	182	232
b. Pengukuran	-	153	195

¹
Catatan/Note: ...

Sumber/Source: Kantor Pertanahan Kota Tebing Tinggi / National Land Representative Office of Tebing Tinggi Municipality

Tabel 4.3.11 **Jumlah Persil per Kecamatan di Kota Tebing Tinggi menurut Status Kepemilikan (Hektar), 2023**
Table **Number of Percil in Tebing Tinggi Municipality by Land Possession and Subdistrict (Hectare), 2023**

Status Pemilikan <i>Land Possession</i>	Padang Hulu	Tebing Tinggi Kota	Rambutan	Bajenis	Padang Hilir
(1)	(2)	(3)	(4)	(5)	(6)
Hak Milik <i>Possession Right</i>	487	174	595	712	788
H.G.B (Hak -Guna Bangunan) <i>Building Purpose ight</i>	1	1	112	20	148
Hak Pakai <i>Use Right</i>	49	45	70	71	73
Hak Pengelolaan <i>Operating Right</i>	-	-	-	-	-
H.G.U (Hak Guna Usaha) <i>Business Purpose Right</i>	-	-	-	-	-
Hipotik/Hak Tanggungan <i>Hipotik</i>	89	74	190	155	297

Catatan/Note: ...

Sumber/Source: Kantor Pertanahan Kota Tebing Tinggi / National Land Representative Office of Tebing Tinggi Municipality

Tabel
Table 4.3.12**Banyaknya Sertifikat Tanah yang Dikeluarkan menurut Jenis Hak Atas Tanah di Kota Tebing Tinggi, 2019-2023**
Number of Land Registration Published by Kind of Land Rights in Tebing Tinggi Municipality, 2019-2023

Status Pemilikan Land Possesion	2019	2020	2021	2022	2023
(1)	(2)	(3)	(4)	(5)	(6)
Hak Milik <i>Possesion Right</i>	3.391	1.383	1.310	1.596	2.756
Hak Guna Bangunan <i>Bulding Purpose Right</i>	327	178	26	145	282
Hak Guna Usaha <i>Business Purpose Right</i>	-	-	-	-	-
Hak Pakai <i>Using Rights</i>	21	39	287	351	308
Jumlah/Total	3.739	1.600	1.623	2.092	3.346

Catatan/Note: ...

Sumber/Source: Kantor Pertanahan Kota Tebing Tinggi / National Land Representative Office of Tebing Tinggi Municipality

Tabel 4.3.13 Banyaknya Sertifikat Tanah yang Dikeluarkan menurut Status Pemilikan Tanah di Kota Tebing Tinggi, 2021-2023
Number of Land Registration Published by Kind of Land Possession in Tebing Tinggi Municipality, 2021-2023

Status Pemilikan <i>Land Possession</i>	2021		2022		2023	
	<i>Rutin Routine</i>	<i>Proyek Project</i>	<i>Rutin Routine</i>	<i>Proyek Project</i>	<i>Rutin Routine</i>	<i>Proyek Project</i>
(1)	(2)	(3)	(4)	(5)	(6)	(7)
Hak Milik <i>Possession Right</i>	1.310	423	873	723	1.346	1.349
H.G.B (Hak -Guna Bangunan) <i>Building Purpose ight</i>	26	2	145	-	203	8
Hak Pakai <i>Use Right</i>	287	62	79	304	186	122
Hak Pengelolaan <i>Operating Right</i>	-	-	-	-	-	-
H.G.U (Hak Guna Usaha) <i>Business Purpose Right</i>	-	-	-	-	-	-
Hipotik/Hak Tanggungan <i>Hipotik</i>	937	-	770	-	805	-

Catatan/Note: ...

Sumber/Source: Kantor Pertanahan Kota Tebing Tinggi / National Land Representative Office of Tebing Tinggi Municipality

Tabel
Table 4.3.14**Peralihan Hak Atas Tanah di Kota Tebing Tinggi menurut Kecamatan, 2023**
Shift of Land Rights in Tebing Tinggi Municipality by Subdistrict, 2023

Kecamatan Subdistrict	Jual Beli Trade	Hibah Grants	Roya	Waris	Pembagian Hak Bersama
(1)	(2)	(3)	(4)	(5)	(6)
Padang Hulu	224	16	109	41	12
Tebing Tinggi Kota	162	35	105	46	24
Rambutan	365	22	139	28	19
Bajenis	349	21	48	44	16
Padang Hilir	506	14	154	35	11
Jumlah/Total	1.606	108	555	192	82

Catatan/Note: ...

Sumber/Source: Kantor Pertanahan Kota Tebing Tinggi / National Land Representative Office of Tebing Tinggi Municipality

Tabel 4.3.15 Banyaknya Narapidana, Tahanan dan Titipan di Kota Tebing Tinggi menurut Jenis Kelamin, 2023
Number of Prisoners and Accused Person in Tebing Tinggi Municipality by Sex, 2023

Bulan Month	Narapidana Prisoners		Tahanan/Titipan Accused Persons		Jumlah Total	
	Laki-laki Male	Perempuan Female	Laki-laki Male	Perempuan Female	Laki-laki Male	Perempuan Female
(1)	(2)	(3)	(4)	(5)	(6)	(7)
Januari/ January	1.369	32	248	16	1.617	48
Pebruari/February	1.271	16	264	18	1.535	32
Maret/March	1.321	22	233	15	1.554	37
April/April	1.323	24	257	15	1.580	39
Mei/May	1.303	23	332	17	1.635	40
Juni/June	1.348	25	348	14	1.696	39
Juli/July	1.309	14	380	22	1.689	36
Agustus/August	1.356	18	385	20	1.741	38
September/ September	1.352	23	349	21	1.701	44
Oktober/October	1.355	27	349	18	1.704	45
Nopenmber/ November	1.368	28	321	18	1.689	46
Desember/December	1.346	19	342	19	1.688	38

Catatan/Note: ...

Sumber/Source: Lembaga Pemasyarakatan Kelas IIB Kota Tebing Tinggi/Prison of Tebing Tinggi Municipality

Tabel 4.3.16 Banyaknya Kejahatan/Pelanggaran Oleh Anak-Anak yang Dituntut di Muka Hakim di Kota Tebing Tinggi Menurut Jenis Kejahatan dan Jenis Kelamin, 2023
Number of Juvenile Prosecuted in Tebing Tinggi Municipality by Type and Sex, 2023

Bulan Month	Laki-laki Male	Perempuan Female	Jumlah Total
(1)	(2)	(3)	(4)
Terhadap Ketertiban Umum/ Crime to Public Order	-	-	-
Susila/Sexual Crime	9	-	9
Pembunuhan/Murder	-	-	-
Penganiayaan/Violence	-	-	-
Pencurian/Theft	3	1	4
Perampokan/Robbery	-	-	-
Perjudian/Gambling	-	-	-
Pemerasan/Blackmail	-	-	-
Penadahan/Fence	-	-	-
Penggelapan/Embezzlement	-	-	-
Penipuan/Swindle	-	-	-
Narkoba/Narcotic	1	-	1
Korupsi/Corruption	-	-	-
Lain-lain/Others	-	-	-
Jumlah/Total	13	1	14

Catatan/Note: ...

Sumber/Source: Lembaga Pemasyarakatan Klas IIB Kota Tebing Tinggi/Prison of Tebing Tinggi Municipality

Tabel
Table 4.3.17

Banyaknya Perkara Pidana Biasa dan Singkat yang diterima atau diputuskan oleh Pengadilan Negeri Kota Tebing Tinggi, 2023
Number of Criminal Case Reported Or Solved by State Court in Tebing Tinggi Municipality, 2023

Bulan Month	Sisa Bulan Lalu Rest of last Month		Terima Reported		Putus Solved-		Sisa Sedang Berjalan Unsolved	
	Biasa	Singkat	Biasa	Singkat	Biasa	Singkat	Biasa	Singkat
(1)	(2)	(3)	(4)	(5)	(6)	(7)	(8)	(9)
Januari/ January	4	-	23	-	5	-	22	-
Pebruari/ February	22	-	42	-	16	-	48	-
Maret/March	48	-	21	-	24	-	45	-
April/April	45	-	25	-	27	-	43	-
Mei/May	43	-	33	-	18	-	58	-
Juni/June	58	-	41	-	21	-	78	-
Juli/July	78	-	14	-	40	-	52	-
Agustus/August	52	-	38	-	30	-	60	-
September/ September	60	--	41	-	20	-	81	-
Oktober/October	81	-	27	-	30	-	78	-
Nopenber/ November	78	-	23	-	37	-	64	-
Desember/ December	64	-	31	-	25	-	70	-

Catatan/Note: ...

Sumber/Source: Pengadilan Negeri Kota Tebing Tinggi / State Court of Tebing Tinggi Municipality

Tabel 4.3.18
Table

Banyaknya Gugatan dan Perkara Perdata yang Diterima atau Diputuskan oleh Pengadilan Negeri Kota Tebing Tinggi, 2023
Number of Civil Case Reported and Solved by State Court of Tebing Tinggi Municipality, 2023

Bulan Month	Sisa Bulan Lalu Rest of last Month		Terima Reported		Putus Solved		Sisa Sedang Berjalan Unsolved	
	G	P	G	P	G	P	G	P
(1)	(2)	(3)	(4)	(5)	(6)	(7)	(8)	(9)
Januari/ January	6	1	8	3	1	3	13	1
Pebruari/ February	13	1	2	1	5	2	10	-
Maret/March	10	-	4	4	4	2	10	2
April/April	10	2	-	5	2	1	8	6
Mei/May	8	6	9	3	1	6	16	3
Juni/June	16	3	4	8	2	9	18	2
Juli/July	18	2	3	4	5	3	16	3
Agustus/August	16	3	3	9	9	11	10	1
September/ September	10	1	5	6	3	5	12	2
Oktober/October	12	2	8	15	4	14	16	2
Nopenber/ November	16	2	4	6	5	8	15	-
Desember/ December	15	-	4	4	9	4	10	-

Catatan/Note: ...

Sumber/Source: Pengadilan Negeri Kota Tebing Tinggi / State Court of Tebing Tinggi Municipality

Tabel 4.3.19 Banyaknya Tahanan Kejaksaan Negeri Kota Tebing Tinggi dan Perkara yang Diselesaikan, 2023
Number of Accused Person in State Court of Tebing Tinggi Municipality and Its Solvced Case, 2023

Bulan Month	Jumlah Tahanan Number of Prisoners	Jenis Perkara yang diselesaikan/ Type of Solved Case							
		Biasa	Eko- nomi	Ko- rups	Sub- versi	Narko- tika	Imi- grasi	Lain Lain	Jum- lah
(1)	(2)	(3)	(4)	(5)	(6)	(7)	(8)	(9)	(10)
Januari/ January	-	5	-	-	-	19	-	5	-
Pebruari/ February	-	9	-	-	-	14	-	-	-
Maret/March	-	9	-	-	-	19	-	2	-
April/April	-	6	-	-	-	8	-	-	-
Mei/May	-	5	-	-	-	15	-	2	-
Juni/June	-	2	-	-	-	5	-	-	-
Juli/July	-	2	-	-	-	12	-	-	-
Agustus/ August	-	6	-	2	-	20	-	-	-
September/ September	-	6	-	-	-	26	-	2	-
Oktober/ October	-	4	-	-	-	30	-	-	-
Nopenber/ November	-	6	-	-	-	13	-	-	-
Desember/ December	-	6	-	-	-	21	-	3	-

Catatan/Note: ...

Sumber/Source: Kejaksaan Negeri Kota Tebing Tinggi/Office of The Counsel for The Prosecutor of Tebing Tinggi Municipality

Tabel
Table 4.3.20

Banyaknya Peristiwa Kriminal yang dilaporkan dan Diselesaikan pada Wilayah Hukum Kota Tebing Tinggi, 2023
Number of Criminality Reported and Solved in Tebing Tinggi Municipality, 2023

Bulan <i>Month</i>	Dilaporkan <i>Reported</i>	Diselesaikan <i>Solved</i>	Belum Selesai <i>Unsolved</i>
(1)	(2)	(3)	(4)
Pencurian Kendaraan Bermotor	20	8	12
Penganiayaan Berat/ Anirat	-	-	-
Perjudian	2	3	-
Pencurian Berat	153	166	-
Pencurian dengan Kekerasan	9	9	-
Pencurian Biasa	78	214	-
Punyuapan	-	-	-
Narkoba	213	199	14
Penggelapan	84	62	22
Pengrusakan	18	15	3
Pembunuhan	2	3	-
Ancam/Peras	9	4	-
Penipuan	62	55	7
Penganiayaan Ringan	180	116	64
Larikan Wanita di Bawah Umur	2	1	1
Korupsi	1	-	1
Penadahan	-	-	-
Penghinaan	12-	7	5

Lanjutan Tabel/*Continued Table* 4.3.20

Bulan Month	Dilaporkan Reported	Diselesaikan Solved	Belum Selesai Unsolved
(1)	(2)	(3)	(4)
Kejahatan Mata Uang	-	-	-
Pembakaran	1	4	-
Kebakaran	13	8	5
Pemalsuan Surat	5	8	-
Perkosaan	-	1	-
Pemalsuan Merk	-	-	-
Penculikan	-	-	-
Illegal Logging	-	-	-
Peyalahgunaan Senjata Api/ Bahan Peledak	-	-	-
Sengketa Tanah	4	3	1
Kejahatan Susila	86	71	15
Penyelundupan	-	-	-
Lain Lain	394	329	65
Jumlah/Total	1.348	1.286	62

Catatan/Note: ...

Sumber/Source: Kepolisian Resor (Polres) Tebing Tinggi/ *Resort Police Command Of Tebing Tinggi Municipality*

4.4 KEMISKINAN POVERTY

Tabel 4.4.1 **Garis Kemiskinan, Jumlah, dan Persentase Penduduk Miskin di Kota Tebing Tinggi, 2016–2023**
Poverty Line, Number, and Percentage of Poor People in Tebing Tinggi Municipality, 2016–2023

Tahun Year	Garis Kemiskinan (rupiah/kapita/bulan) Poverty Line (rupiah/capita/month)	Jumlah Penduduk Miskin (ribu) Number of Poor People (thousand)	Persentase Penduduk Miskin Percentage of Poor People
(1)	(2)	(3)	(4)
2016	383.650	18,52	11,70
2017	415.307	19,06	11,90
2018	426.469	16,64	10,27
2019	460.533	16,30	9,94
2020	493.227	16,32	9,85
2021	536.531	17,37	10,30
2022	578.512	16,34	9,59
2023	623.531	16,36	9,49

Catatan/Note: ...

Sumber/Source: BPS, Survei Sosial Ekonomi Nasional Maret/BPS-Statistics Indonesia, March National Socioeconomic Survey

Tabel
Table 4.4.2

Indeks Kedalaman Kemiskinan dan Indeks Keparahan Kemiskinan di Kota Tebing Tinggi, 2016–2023
Poverty Gap Index and Poverty Severity Index in Tebing Tinggi Municipality, 2016–2023

Tahun Year	Indeks Kedalaman Kemiskinan Poverty Gap Index	Indeks Keparahan Kemiskinan Poverty Severity Index
(1)	(2)	(3)
2016	2,03	0,50
2017	2,32	0,65
2018	1,91	0,51
2019	1,47	0,31
2020	1,74	0,56
2021	1,37	0,28
2022	1,14	0,25
2023	1,49	0,35

Catatan/Note: ...

Sumber/Source: BPS, Survei Sosial Ekonomi Nasional Maret/BPS-Statistics Indonesia, March National Socioeconomic Survey

Tabel 4.4.3
Table

Data Terpadu Kesejahteraan Sosial (DTKS), Bantuan Program Sembako (BPNT), Data Program Keluarga Harapan (PKH), Data Sembako PPKM dan Data Penerima Bantuan Iuran (PBI JKN) menurut Kecamatan di Kota Tebing Tinggi, 2023

Integrated Social Welfare Data (DTKS), Basic Food Program Assistance (BPNT), Hope Family Program Data (PKH), PPKM Basic Food Data and Contribution Assistance Recipient Data (PBI JKN) in Tebing Tinggi Municipality by Subdistrict, 2023

Kecamatan Subdistrict	DTKS SK 215/HUK/2023		BANSOS BPNT 2022 (KK)	BANSOS PKH 2022 (KK)	BANSOS BPNT- PPKM 2023 (KK)	PBI JKN 2023 (Jiwa)
	KK	Jiwa				
(1)	(2)	(3)	(4)	(5)	(6)	(7)
Padang Hulu	5.321	16.272	-		-	9.821
Tebing Tinggi Kota	3982	11.965	-		-	7.200
Rambutan	7.003	22.212	-		-	14.501
Bajenis	6.788	21.386	-		-	13.366
Padang Hilir	6.445	19.947	-		-	11.959
Jumlah/Total	29.539	91.782	-		-	56.907

Catatan/Note: ...

Sumber/Source: Dinas Sosial Kota Tebing Tinggi / Social Departement Representative of Tebing Tinggi Municipality

Tabel
Table 4.4.4**Rekapitulasi Organisasi Masyarakat dan LSM di Kota
Tebing Tinggi, 2023**
*Recapitulation of Community Organizations and NGOs in
Tebing Tinggi Municipality, 2023*

Jenis Sector	2020	2021	2022	2023
(1)	(2)	(3)	(4)	(5)
Organisasi Kepemudaan	36	36	32	35
Organisasi Masyarakat	184	192	203	214
LSM	68	72	73	73
Yayasan	20	20	22	24
Jumlah/Total	308	320	330	346

Catatan/Note: ...

Sumber/Source: Badan Kesatuan Bangsa dan Politik Kota Tebing Tinggi/National and Political Unity Agency of Tebing Tinggi Municipality

BAB Chapter

05

PERTANIAN

Agriculture



TANAMAN PANGAN DENGAN NILAI PRODUKSI TERBESAR 2023



Ubi Kayu

131.850 kwintal



Padi sawah

33.021,6 kwintal



Jagung

1.093,5 kwintal

TANAMAN BUAH DENGAN NILAI PRODUKSI TERBESAR 2023



Mangga

3.061 kwintal



Pisang

5.880 kwintal



Jeruk Siam

148 kwintal

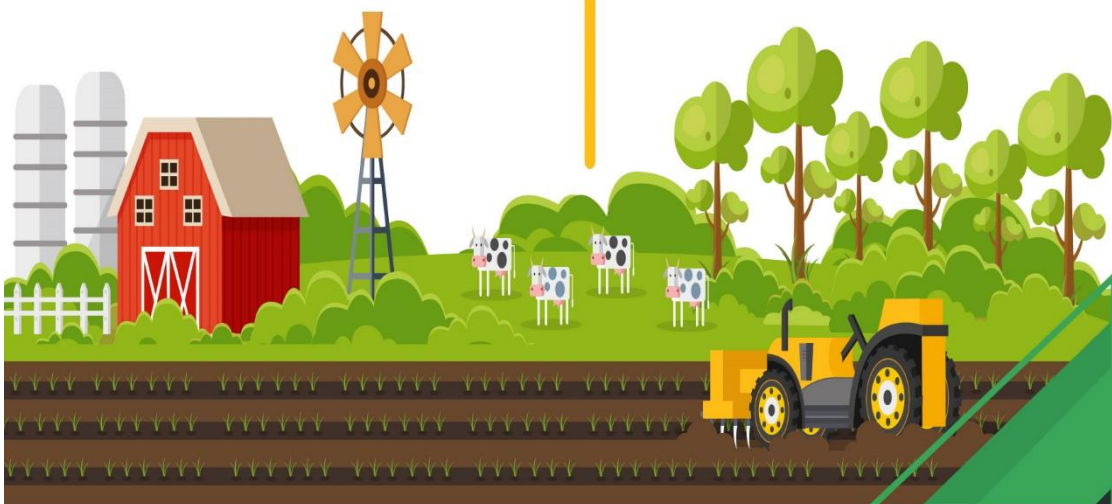

PENJELASAN TEKNIS

1. **Lahan sawah** adalah lahan pertanian yang berpetak-petak dan dibatasi oleh pematang (galangan), saluran untuk menahan/ menyalurkan air, yang biasanya ditanami padi sawah tanpa memandang dari mana diperoleh atau status lahan tersebut. Lahan yang dimaksud termasuk lahan yang terdaftar di Pajak Bumi Bangunan, luran Pembangunan Daerah, lahan bengkok, lahan serobotan, lahan rawa yang ditanami padi dan lahan bekas tanaman tahunan yang telah dijadikan sawah, baik yang ditanami padi, palawija atau tanaman semusim lainnya.
2. **Tegal/Kebun** adalah lahan pertanian bukan sawah (lahan kering) yang ditanami tanaman semusim atau tahunan dan terpisah dengan halaman sekitar rumah serta penggunaannya tidak berpindah pindah.
3. **Ladang/Huma** adalah lahan pertanian bukan sawah (lahan kering) yang biasanya ditanami tanaman semusim dan penggunaannya hanya semusim atau dua musim, kemudian akan ditinggalkan bila sudah tidak subur lagi (berpindah-pindah). Kemungkinan lahan ini beberapa tahun kemudian akan dikerjakan kembali jika sudah subur.

TECHNICAL NOTES

1. **Wetland** is agricultural land that separated by small dykes to resist water, where the main crop is usually wetland paddy without considering where it is got from or the status of the land. It includes the land that is registered at land income tax office, regional development contribution, 'bengkok' land, illegal ownership, swamps for rice cultivation, and annual crop land mark that has been used as rice field, which are both planted with paddy, secondary crops or the other seasonal crops.
2. **Dry field/Garden** is an dryland (unirrigated land) which is planted with seasonal or annual crops and separately from the yard around the house without shifting
3. **Unirrigated agricultural field /Shifting cultivation land** is dryland (unirrigated land) that usually is cultivated for seasonal crops and utilized only for one or two seasons, then it will be left when it is not fertile (shifting). Maybe, this land will be used again in a few years if it has been fertile.

- 4. Lahan yang sementara tidak diusahakan** adalah lahan yang biasanya diusahakan tetapi untuk sementara (lebih dari 1 (satu) tahun tetapi kurang dari atau sama dengan 2 (dua) tahun) tidak diusahakan, termasuk lahan sawah yang tidak diusahakan selama lebih dari 2 (dua) tahun.
 - 5. Data pokok tanaman pangan yang dikumpulkan** adalah luas panen dan produktivitas (hasil per hektar). Produksi tanaman pangan merupakan hasil perkalian antara luas panen dengan produktivitas. Pengumpulan data luas panen dilakukan setiap bulan dengan pendekatan area kecamatan di seluruh wilayah Indonesia. Pengumpulan data produktivitas dilakukan melalui pengukuran langsung pada plot ubinan berukuran 2½ m x 2½ m. Pengumpulan data produktivitas dilakukan setiap subround (empat bulanan) pada waktu panen petani.
 - 6. Data produksi padi dan palawija yang disajikan** adalah dalam kualitas: gabah kering giling (padi), pipilan kering (jagung), biji kering (kedelai dan kacang tanah), dan umbi basah (ubi kayu dan ubi jalar).
- 4. Temporarily unused land** is land that is regularly used but temporarily (more than a year but less or equal than two years) is unused, it includes wetland that is not cultivated more than two years.
 - The main food crops data collected** consists of harvested area and productivity (yield per hectare). Food crops production is generated by harvested area multiplied by productivity. The harvested area data is collected every month using subdistrict area approach in all sub Subdistrict in Indonesia. The productivity data collection is conducted by a direct measurement in 2½m x 2½m crop cutting plot. The productivity measurement is conducted in every subround (four monthly) at the time when farmers are harvesting their crops.
 - Production of paddy and secondary crops data** are presented in the form of: dry unhusked rice (paddy), dry loose maize (maize), dry shells crops (soybeans and peanuts), and fresh roots (cassava and sweet potatoes).

7. Tanaman sayuran dan buah-buahan semusim

Tanaman sayuran semusim adalah tanaman sumber vitamin, garam mineral dan lain-lain yang dikonsumsi dari bagian tanaman yang berupa daun, bunga, buah, dan umbinya, yang berumur kurang dari satu tahun.

Tanaman buah-buahan semusim adalah tanaman sumber vitamin, garam mineral, dan lain-lain yang dikonsumsi dari bagian tanaman yang berupa buah, berumur kurang dari satu tahun, tidak berbentuk pohon/rumpun tetapi menjalar dan berbatang lunak.

8. Tanaman buah-buahan dan sayuran tahunan

Tanaman buah-buahan tahunan adalah tanaman sumber vitamin, garam mineral, dan lain-lain yang dikonsumsi dari bagian tanaman yang berupa buah dan merupakan tanaman tahunan.

Tanaman sayuran tahunan adalah tanaman sumber vitamin, garam mineral, dan lain-lain yang dikonsumsi dari bagian tanaman yang berupa daun dan atau buah yang berumur lebih dari satu tahun.

7. Seasonal vegetable and fruit plants

Seasonal vegetable plants are plants which are the sources of vitamin, mineral salt, etc, consumed from the part of the plant in the form of leaf, flower, fruit, and root with the age of less than one year. Seasonal fruit plants are plants which are the sources of vitamin, mineral salt, etc, consumed from the part of the plant in the form of fruits. These plants are creeps with the age of less than one year.

8. Annual fruit and vegetable plants

Annual fruit plants are plants which are the sources of vitamin, contained mineral salt, etc, consumed from the part of plant in the form of fruit and more than one year of age.

Annual vegetable plants are A plants which are the sources of vitamin, contained mineral salt, etc, consumed from the part of the plant in the form of vegetable and more than one year of age.

9. Tanaman biofarmaka adalah tanaman yang bermanfaat untuk obat-obatan, kosmetik, dan kesehatan yang dikonsumsi atau digunakan dari bagian-bagian tanaman seperti daun, batang, buah, umbi (rimpang) ataupun akar.

10. Tanaman hias adalah tanaman yang mempunyai nilai keindahan baik bentuk, warna daun, tajuk maupun bunganya, sering digunakan untuk penghias pekarangan dan lain sebagainya.

11. Luas panen tanaman hortikultura adalah luas tanaman sayuran, buah-buahan, biofarmaka, dan tanaman hias yang diambil hasilnya/dipanen pada periode pelaporan.

12. Luas panen untuk tanaman sayuran adalah luas tanaman yang dipanen sekaligus/habis/dibongkar dan luas tanaman yang dipanen berkali-kali (lebih dari satu kali)/belum habis.

Tanaman yang dipanen sekaligus/ habis/dibongkar adalah tanaman yang sehabis panen langsung dibongkar/dicabut, terdiri dari bawang merah, bawang putih, bawang daun, kentang, kol/kubis, kembang kol, petsai/sawi, wortel, lobak, dan kacang merah.

9. Medicinal plants are plants which are useful for medicine. It is consumed from part of the plant such as leaf, flower, fruit, tuber, and root.

10. Ornamental plants are plants which have a beauty value, either in shape, colour of leaf or crown of flower, and they are often used as a yard decorator.

11. Harvested area of horticulture is area which vegetable, fruit, medicinal and ornamental plant of crop harvested during the period of report.

12. Harvested area of vegetables is area of entirely plant harvested/demolished and plant harvested severaltimes/undemolished.

Entirely plants harvested/demolished are plants usually harvested once and demolished to be substituted by other plants, consisting of: shallots, garlic, leeks, potato, cabbage, cauli flower, mustard green, carrots, chinese radish, and red kidney beans.

Tanaman yang dipanen berkali-kali (lebih dari satu kali)/belum habis adalah tanaman yang pemanenannya lebih dari satu kali dan biasanya dibongkar apabila panen terakhir sudah tidak memadai lagi, terdiri dari: kacang panjang, cabe besar, cabe rawit, jamur, tomat, terung, buncis, ketimun, labu siam, kangkung, bayam, melon, semangka, dan blewah.

Plants harvested several times/undemolished are plants usually harvested more than once and demolished in the case that the last harvest was economically not profitable. They consist of: yard long beans, chili, small chili, mushroom, tomatoes, egg plant, french beans, cucumber, pumpkin/chajota, swamp cabbage, spinach, melon, watermelon, and blewah.

13. Produksi hortikultura adalah hasil menurut bentuk produk dari setiap tanaman sayuran, buah-buahan, biofarmaka dan tanaman hias yang diambil berdasarkan luas yang dipanen/tanaman yang menghasilkan pada bulan/triwulan laporan.

13. Horticulture production is the standard production quantity form of vegetable, fruit, medicinal and ornamental plant based on harvested area/the number of production plants reported monthly/quarterly.

14. Data perkebunan besar dikumpulkan oleh BPS setiap bulan secara lengkap dengan sistem surat pos. Khusus untuk tanaman kelapa, cengkeh, dan kapok, datanya diperoleh dari Direktorat Jenderal Perkebunan. Data perkebunan rakyat juga diperoleh dari Direktorat Jenderal Perkebunan.

14. Data on estates are collected by the BPS every month on complete basis through a mailing system. Data on coconut, clove, and kapok, as well as on smallholder plantation, are acquired from the Directorate General of Estates.

15. Penghitungan luas tanaman perkebunan besar adalah pada keadaan akhir tahun dan tidak termasuk yang luasnya kurang dari 5 hektar.

15. Planted areas of estates refer to condition at the end of the year, and exclude areas less than 5 hectares.

16. Bentuk produksi perkebunan adalah; karet kering (karet), daun kering (teh dan tembakau), biji kering (kopi dan coklat), kulit kering (kayu manis dan kina), serat kering (rami), bunga kering (cengkeh), refined sugar (tebu dari perkebunan besar), gula mangkok (tebu dari perkebunan rakyat), ekivalen kopra (kopra), biji dan bunga (pala) serta minyak daun (sereh).
 17. Persediaan akhir tahun produksi perkebunan besar bukan merupakan cadangan penyangga (buffer stock).
 18. Data populasi ternak bersumber dari Direktorat Jenderal Peternakan dan Kesehatan Hewan Kementerian Pertanian, sedangkan jumlah pemotongan ternak merupakan hasil Survei Laporan Pemotongan Ternak. Pengumpulan data pemotongan ternak dilakukan secara lengkap setiap triwulan di seluruh Rumah Potong Hewan (RPH) dan Tempat Pemotongan Hewan (TPH) yang ada di Indonesia.
16. *Production of estates crops are follows: dry rubber (rubber); dry leaves (tea and tobacco); dry beans (coffee and cocoa); dry bark (cassia vera and cinchona); dry fibre (rosella); dry flowers/buds (cloves); refined sugar (sugar cane from estate); cup sugar (sugar cane from smallholders); copra (copra); seeds and buds (nutmeg); and leaf oil (citronella).*
 17. *The production availability of estates at the end of year is not the buffer stock.*
 18. *Data of domestic livestock population are obtain from the Directorate General of Livestock and Animal Health Service, while data on the number of animals slaughtered are based on the quarterly survey conducted by BPS. This survey is a complete enumeration on all slaughterhouses and abattoirs in Indonesia.*

ULASAN

DESCRIPTION

Komoditi Tanaman bahan makanan yang dihasilkan di Kota Tebing Tinggi meliputi padi sawah, jagung, kacang tanah, kedelai, kacang hijau, ubi kayu, dan ubi jalar. Komoditi tanaman bahan makanan yang masih relatif banyak di kota Tebing Tinggi adalah padi sawah dan ubi kayu.

Produksi padi sawah pada tahun 2023 sebanyak 3.302,16 ton.

Sementara itu komoditi sayur-sayuran yang dipanen di Kota Tebing Tinggi pada tahun 2023 antara lain bawang merah 78 kw, cabai 215 kw, petsai 1.054 kw dan bayam 2.761 kw.

Peternakan

Populasi ternak pada tahun 2023, terdiri dari: 41 ekor sapi perah, 1.545 ekor sapi potong, 2.999 ekor kambing, 2.012 ekor domba, dan 1.260 ekor babi.

Sementara itu, di tahun 2023 populasi ayam sebanyak 216.470 ekor dan populasi itik sebesar 11.250 ekor.

Food crops commodity which producer in Tebing Tinggi Municipality were paddy, maize, peanut, soya bean, mungbean, casava, and sweets potatoes. Foods crops commodity which realively most produce in Tebing Tinggi Municipality were wet land paddy and cassava.

Produce of wet land paddy in 2023 were 3,302.16 ton.

Meanwhile, coommodity of vegetables which harvested in Tebing Tinggi Municipality in 2023 are shallot 78 qui, chilli 215 qui, chinese cannage 1.054 qui and spinach 2.761 qui

Animal Farm

Livestock population in 2023 consist of 41 dairy cows, 1,545 bef cattle, 2,999 goats, 2,012 sheep and 1,260 pigs.

Meanwhile, in 2023 there are 216,470 chickens and 11,100 ducks.

Gambar 5.1
Figures

Produksi Tanaman Buah-Buahan di Kota Tebing Tinggi (%) , 2023
Production of Fruit Plants in Tebing Tinggi Municipality(%) , 2023

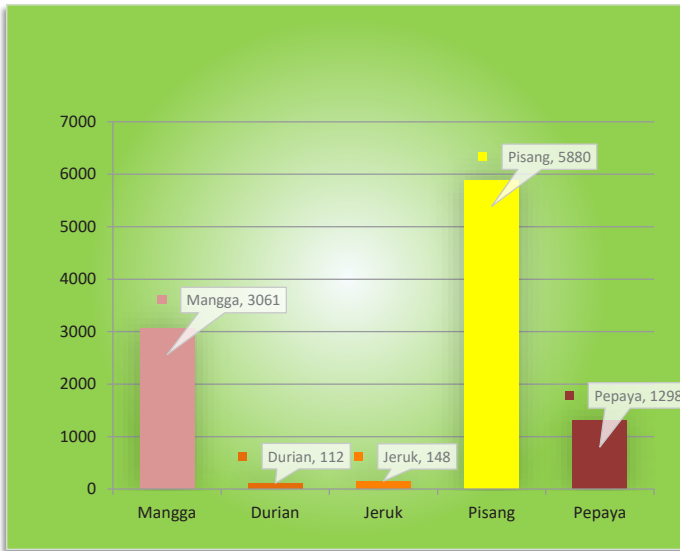

Sumber/Source : BPS, Statistik Pertanian Hortikultura SPH-TBF / BPS-Statistics Indonesia, Agricultural Statistic for Holticulture SPH-TBF

5.1 HORTIKULTURA

HORTICULTURE

Tabel 5.1.1 **Luas Panen Tanaman Sayuran Menurut Kecamatan dan Jenis Tanaman (ha) di Kota Tebing Tinggi, 2022 dan 2023**
Table 5.1.1 **Harvested Area of Vegetables by Subdistrict and Kind of Plant (ha) in Tebing Tinggi Municipality, 2022 dan 2023**

Kecamatan Subdistrict	Bawang Merah/Shallot		Cabai/Chili	
	2022	2023	2022	2023
(1)	(2)	(3)	(4)	(5)
Padang Hulu	-	-	0	0
Tebing Tinggi Kota	-	-	-	-
Rambutan	1	1	2	1
Bajenis	1	0	2	1
Padang Hilir	-	-	-	-
Kota Tebing Tinggi	2	1	4	2

Lanjutan Tabel/*Continued Table* 5.1.1

Kecamatan <i>Subdistrict</i>	Kangkung/ <i>Water Spinach</i>		Kacang Panjang/ <i>Long Beans</i>	
	2022	2023	2022	2023
(1)	(6)	(7)	(8)	(9)
Padang Hulu	5	5	1	0
Tebing Tinggi Kota	-	-	-	-
Rambutan	20	18	2	0
Bajenis	24	24	0	0
Padang Hilir	0	0	-	-
Kota Tebing Tinggi	49	47	3	1

Lanjutan Tabel/*Continued Table* 5.1.1

Kecamatan Subdistrict	Petsai Chinese Cabbage		Tomat/Tomato		Bayam/Spinach	
	2022	2023	2022	2023	2022	2023
(1)	(10)	(11)	(12)	(13)	(14)	(15)
Padang Hulu	-	-	-	-	5	3
Tebing Tinggi Kota	-	-	-	-	-	-
Rambutan	19	18	-	-	21	18
Bajenis	2	2	-	0	24	24
Padang Hilir	-	-	-	-	0	-
Kota Tebing Tinggi	21	20	-	0	50	45

Catatan/Note: Angka Sementara (ASEM)/Preliminary figures

Sumber/Source: BPS, Statistik Pertanian Hortikultura SPH-SBS/BPS-Statistics Indonesia, Agricultural Statistic for Horticulture SPH-SBS

Tabel 5.1.2 **Produksi Tanaman Sayuran Menurut Kecamatan dan Jenis Tanaman (kw) di Kota Tebing Tinggi, 2022 dan 2023**
Table *Production of Vegetables by Subdistrict and Kind of Plant (qui) in Tebing Tinggi Municipality, 2022 dan 2023*

Kecamatan Subdistrict	Bawang Merah/Shallot		Cabai/Chili	
	2022	2023	2022	2023
(1)	(2)	(3)	(4)	(5)
Padang Hulu	-	-	87	27
Tebing Tinggi Kota	-	-	-	-
Rambutan	27	53	226	151
Bajenis	79	24	119	37
Padang Hilir	-	-	-	-
Kota Tebing Tinggi	106	78	432	215

Lanjutan Tabel/*Continued Table* 5.1.2

Kecamatan Subdistrict	Kangkung/ <i>Water Spinach</i>		Kacang Panjang/ <i>Long Beans</i>	
	2022	2023	2022	2023
(1)	(6)	(7)	(8)	(9)
Padang Hulu	516,00	478	144	65
Tebing Tinggi Kota	-	-	-	-
Rambutan	604,00	549	270	357
Bajenis	1.928,00	1.918	1	73
Padang Hilir	50,00	86	-	-
Kota Tebing Tinggi	3.098,00	3.031	415	495

Lanjutan Tabel/*Continued Table 5.1.2*

Kecamatan Subdistrict	Petsai Chinese Cabbage		Tomat/Tomato		Bayam/Spinach	
	2022	2023	2022	2023	2022	2023
(1)	(10)	(11)	(12)	(13)	(14)	(15)
Padang Hulu	-	-	-	-	499	321
Tebing Tinggi Kota	-	-	-	-	-	-
Rambutan	812	694	-	-	571	544
Bajenis	360	360	-	36	1.937	1.896
Padang Hilir	-	-	-	-	2	-
Kota Tebing Tinggi	1.172	1.054	-	36	3,009	2.761

Catatan/Note: Angka Sementara (ASEM)/Preliminary figures

Sumber/Source: BPS, Statistik Pertanian Hortikultura SPH-SBS/BPS-Statistics Indonesia, Agricultural Statistic for Horticulture SPH-SBS

Tabel
Table 5.1.3**Luas Panen Tanaman Sayuran dan Buah–Buahan Semusim Menurut Jenis Tanaman (ha) di Kota Tebing Tinggi, 2021–2023****Harvested Area of Seasonal Vegetables and Fruits by Kind of Plant (ha) in Tebing Tinggi Municipality, 2021-2023**

Jenis Tanaman Kind of Plants	2021	2022	2023
(1)	(2)	(3)	(4)
Sayuran/Vegetables			
Bawang Daun/ Wlech Onion	-	-	-
Bawang Merah/ Shallot	6	1	1
Bawang Putih/ Garlic	-	-	-
Bayam/ Spinach	45	50	45
Buncis/ Green Bean	-	-	-
Cabai Besar/ Chili (Capsicum Annum)	8	5	2
Cabai Rawit/ Chili (Capsicum Frutescens)	0	0	0
Jamur/ Mushroom (m2)	325	-	-
Kacang Merah/ Red Bean	-	-	-
Kacang Panjang/ Yardlong Bean	8	2	1
Kangkung/ Kangkong	50	50	47
Kembang Kol/ Cauliflower	-	-	-
Kentang/ Potato	-	-	-
Ketimun/ Cucumber	7	3	1
Kubis/ Cabbage	-	-	-
Labu Siam/ Chayote	-	-	-
Lobak/ Radish	-	-	-
Paprika/ Bell Pepper	-	-	-
Petsai/ Chinese Cabbage	19	20	20
Terung/ Eggplant	6	2	1
Tomat/ Tomato	-	-	0
Wortel/ Carrot	-	-	-
Buah–buahan/ Fruits			
Blewah/ Cantaloupe	-	-	-
Melon/ Melon	3	0	1
Semangka/ Watermelon	68	10	19
Stroberi/ Strawberry	-	-	-

Catatan/Note: Angka Sementara (ASEM)/Preliminary figures

Sumber/Source: BPS, Statistik Pertanian Hortikultura SPH-SBS/BPS-Statistics Indonesia, Agricultural Statistic for Horticulture SPH-SBS

Tabel
Table 5.1.4**Produksi Tanaman Sayuran dan Buah–Buahan Semusim Menurut Jenis Tanaman (kuintal) di Kota Tebing Tinggi, 2021-2023*****Production of Seasonal Vegetables and Fruits by Kind of Plant (quintal) in Tebing Tinggi Municipality, 2020-2022***

Jenis Tanaman Kind of Plants	2021	2022	2023
(1)	(2)	(3)	(4)
Sayuran/ Vegetables			
Bawang Daun/ Wlech Onion	-	-	-
Bawang Merah/ Shallot	399	107	78
Bawang Putih/ Garlic	-	-	-
Bayam/ Spinach	2.670	3.009	2.761
Buncis/ Green Bean	-	-	-
Cabai Besar/ Chili (Capsicum Annum)	287	432	215
Cabai Rawit/ Chili (Capsicum Frutescens)	20	5	30
Jamur/ Mushroom (kg)	484	130	126
Kacang Merah/ Red Bean	-	-	-
Kacang Panjang/ Yardlong Bean	733	415	495
Kangkung/ Kangkong	2.801	3.098	3.031
Kembang Kol/ Cauliflower	-	-	-
Kentang/ Potato	-	-	-
Ketimun/ Cucumber	534	426	269
Kubis/ Cabbage	-	-	-
Labu Siam/ Chayote	-	-	-
Lobak/ Radish	-	-	-
Paprika/ Bell Pepper	-	-	-
Petsai/ Chinese Cabbage	898	1.172	1.054
Terung/ Eggplant	647	314	411
Tomat/ Tomato	-	-	36
Wortel/ Carrot	-	-	-
Buah–buahan/ Fruits			
Blewah/ Cantaloupe	-	-	-
Melon/ Melon	445	48	70
Semangka/ Watermelon	8.454	285	474
Stroberi/ Strawberry	-	-	-

Catatan/Note: Angka Sementara (ASEM)/Preliminary figures

Sumber/SOURCE: BPS, Statistik Pertanian Hortikultura SPH-SBS/BPS-Statistics Indonesia, Agricultural Statistic for Horticulture SPH-SBS

Tabel
Table 5.1.5**Luas Panen Tanaman Biofarmaka Menurut Kecamatan dan Jenis Tanaman (m²) di Kota Tebing Tinggi, 2022 dan 2023**
Harvested Area of Medicinal Plants by Subdistrict and Kind of Plant (m²) in Tebing Tinggi Municipality, 2022 and 2023

Kecamatan Subdistrict	Jahe/Ginger		Laos/Lengkuas/Galanga	
	2022	2023	2022	2023
(1)	(2)	(3)	(4)	(5)
Padang Hulu	400	650	250	300
Tebing Tinggi Kota	40	60	70	50
Rambutan	27	13	21	11
Bajenis	7	3	3	4
Padang Hilir	200	400	100	200
Kota Tebing Tinggi	674	1.126	444	565

Lanjutan Tabel/*Continued Table 5.1.5*

Kecamatan Subdistrict	Kencur/ <i>East Indian Galangal</i>		Kunyit/ <i>Turmeric</i>	
	2022	2023	2022	2023
(1)	(6)	(7)	(8)	(9)
Padang Hulu	20	80	140	180
Tebing Tinggi Kota	80	40	70	50
Rambutan	23	13	29	17
Bajenis	-	5	5	3
Padang Hilir	50	100	200	400
Kota Tebing Tinggi	173	238	444	650

Catatan/*Note*: Angka Sementara (ASEM)/*Preliminary figures*

Sumber/*Source*: BPS, Statistik Pertanian Hortikultura SPH-TBF/*BPS-Statistics Indonesia, Agricultural Statistic for Horticulture SPH-TBF*

Tabel
Table 5.1.6**Produksi Tanaman Biofarmaka Menurut Kecamatan dan Jenis Tanaman (kg) di Kota Tebing Tinggi, 2022 dan 2023**
Production of Medicinal Plants by Subdistrict and Kind of Plant (kg) in Tebing Tinggi Municipality 2022 dan 2023

Kecamatan Subdistrict	Jahe/Ginger		Laos/Lengkuas/Galanga	
	2022	2023	2022	2023
(1)	(2)	(3)	(4)	(5)
Padang Hulu	400	700	850	1.900
Tebing Tinggi Kota	448	450	400	50
Rambutan	353	229	287	221
Bajenis	27	10	15	7
Padang Hilir	500	1.110	200	430
Kota Tebing Tinggi	1.728	2.499	1.752	2.608

Lanjutan Tabel/*Continued Table 5.1.6*

Kecamatan Subdistrict	Kencur/ <i>East Indian Galangal</i>		Kunyit/ <i>Turmeric</i>	
	2022	2023	2022	2023
(1)	(6)	(7)	(8)	(9)
Padang Hulu	50	120	350	270
Tebing Tinggi Kota	86	20	360	30
Rambutan	78	37	178	75
Bajenis	-	6	11	4
Padang Hilir	51	109	240	485
Kota Tebing Tinggi	265	292	1.139	864

Catatan/Note: Angka Sementara (ASEM)/*Preliminary figures*

Sumber/Source: BPS, Statistik Pertanian Hortikultura SPH-TBF/BPS-*Statistics Indonesia, Agricultural Statistic for Horticulture SPH-TBF*

Tabel
Table 5.1.7**Luas Panen Tanaman Biofarmaka Menurut Jenis Tanaman (m²) di Kota Tebing Tinggi, 2020–2023**
Harvested Area of Medicinal Plants by Kind of Plant (m²) in Tebing Tinggi Municipality, 2020–2023

Jenis Tanaman Kind of Plants	2020	2021	2022	2023
(1)	(2)	(3)	(4)	(5)
Dlingo/Dringo/ Sweet Root/ <i>Calamus</i>	2	-	-	
Jahe/ <i>Ginger</i>	599	1 393	674	1 126
Kapulaga/ <i>Java Cardamon</i>	1	2	1	1
Keji Beling/Kecibeling/ <i>Strobilanthes crispata</i>	47	-
Kencur/ <i>East Indian Galangal</i>	487	266	173	238
Kunyit/ <i>Turmeric</i>	1.414	507	444	650
Laos/Lengkuas/ <i>Galanga</i>	1.169	979	444	565
Lempuyang/ <i>Zingiber Aromaticum</i>	468	214	16	8
Lidah Buaya/ <i>Oliviera</i>	7	3	84	22
Mahkota Dewa/ <i>God's Crown</i> (<i>pohon</i>)	48	-	129	67
Mengkudu/Pace/ <i>Indian Mulberry</i> (<i>pohon</i>)	255	120	202	144
Sambiloto/ <i>King of Bitter</i>	52	18	64	29
Temuireng/ <i>Black Turmeric</i>	-	-	-	-
Temukunci/ <i>Chinese Keys</i>	-	-	-	-
Temulawak/ <i>Java Turmeric</i>	561	424	514	838
Jeruk Nipis/ <i>Lime</i> (<i>pohon</i>)	2.856	2.478
Serai/ <i>Lemongrass</i>	8.071	4.949

Catatan/Note: Angka Sementara (ASEM)/Preliminary figures

Sumber/Source: BPS, Statistik Pertanian Hortikultura SPH-TBF/BPS-Statistics Indonesia, Agricultural Statistic for Horticulture SPH-TBF

Tabel
Table 5.1.8**Produksi Tanaman Biofarmaka Menurut Jenis Tanaman
(kg) di Kota Tebing Tinggi, 2020-2023**
**Production of Medicinal Plants by Kind of Plant (kg) in
Tebing Tinggi Municipality, 2020-2023**

Jenis Tanaman Kind of Plants	2020	2021	2022	2023
(1)	(2)	(3)	(4)	(5)
Dlingo/Dringo/ Sweet Root/ <i>Calamus</i>	5	-	-	-
Jahe/ <i>Ginger</i>	2.173	2.255	1.728	2.499
Kapulaga/ <i>Java Cardamon</i>	2	5	1	5
Keji Beling/Kecibeling/ <i>Strobilanthes crispata</i>	373	-
Kencur/ <i>East Indian Galangal</i>	1.435	412	265	292
Kunyit/ <i>Turmeric</i>	3.982	693	1.139	864
Laos/Lengkuas/ <i>Galanga</i>	3.837	1.403	1.752	2.608
Lempuyang/ <i>Zingiber Aromaticum</i>	760	360	74	41
Lidah Buaya/ <i>Oliviera</i>	15	15	230	15
Mahkota Dewa/ <i>God's Crown</i> (pohon)	1.616	-	2.412	964
Mengkudu/Pace/ <i>Indian Mulberry</i> (pohon)	2.354	1.425	1.879	770
Sambiloto/ <i>King of Bitter</i>	531	42	224	57
Temuireng/ <i>Black Turmeric</i>	-	-	-	-
Temukunci/ <i>Chinese Keys</i>	-	-	-	-
Temulawak/ <i>Java Turmeric</i>	1.354	657	948	1.023
Jeruk Nipis/ <i>Lime</i> (pohon)	80.454	62.401
Serai/ <i>Lemongrass</i>	88.663	29.936

Catatan/Note: Angka Sementara (ASEM)/Preliminary figures

Sumber/Source: BPS, Statistik Pertanian Hortikultura SPH-TBF/BPS-Statistics Indonesia, Agricultural Statistic for Horticulture SPH-TBF

Tabel
Table 5.1.9**Luas Panen Tanaman Hias Menurut Kecamatan dan Jenis Tanaman (m²) di Kota Tebing Tinggi, 2022 dan 2023**
Harvested Area of Ornamental Plants by Subdistrict and Kind of Plant (m²) in Tebing Tinggi Municipality, 2022 dan 2023

Kecamatan Subdistrict	Anggrek/ <i>Orchid</i>		Pisang-Pisangan/ <i>Heliconia</i>	
	2022	2023	2022	2023
(1)	(2)	(3)	(4)	(5)
Padang Hulu	-	-	-	-
Tebing Tinggi Kota	50	60	-	-
Rambutan	-	-	8	3
Bajenis	-	-	-	-
Padang Hilir	400	400	-	-
Kota Tebing Tinggi	450	460	8	3

Lanjutan Tabel/*Continued Table 5.1.9*

Kecamatan <i>Subdistrict</i>	Mawar/Rose		Sedap Malam/Tuberose	
	2022	2023	2022	2023
(1)	(6)	(7)	(8)	(9)
Padang Hulu	50	42	-	-
Tebing Tinggi Kota	40	40	40	60
Rambutan	21	11	11	4
Bajenis	2	2	-	-
Padang Hilir	200	200	-	-
Kota Tebing Tinggi	313	295	51	64

Catatan/Note: Angka Sementara (ASEM)/*Preliminary figures*

Sumber/Source: BPS, Statistik Pertanian Hortikultura SPH-TH/BPS-*Statistics Indonesia, Agricultural Statistik for Horticulture SPH-TH*

Tabel
Table 5.1.10

Produksi Tanaman Hias Menurut Kecamatan dan Jenis Tanaman (tangkai) di Kota Tebing Tinggi, 2022 dan 2023
Production of Ornamental Plants by Subdistrict and Kind of Plant (stalks) in Tebing Tinggi Municipality, 2022 dan 2023

Kecamatan Subdistrict	Anggrek/ <i>Orchid</i>		Pisang-Pisangan/ <i>Heliconia</i>	
	2022	2023	2022	2023
(1)	(2)	(3)	(4)	(5)
Padang Hulu	-	-	-	-
Tebing Tinggi Kota	170	90	-	-
Rambutan	-	-	116	42
Bajenis	-	-	-	-
Padang Hilir	3.250	3.115	-	-
Kota Tebing Tinggi	3.420	3.205	116	42

Lanjutan Tabel/*Continued Table 5.1.10*

Kecamatan Subdistrict	Mawar/Rose		Sedap Malam/Tuberose	
	2022	2023	2022	2023
(1)	(6)	(7)	(8)	(9)
Padang Hulu	200	182	-	-
Tebing Tinggi Kota	60	60	60	80
Rambutan	296	166	98	42
Bajenis	20	31	-	-
Padang Hilir	1.572	1.455	-	-
Kota Tebing Tinggi	2.148	1.894	158	122

Catatan/Note: Angka Sementara (ASEM)/Preliminary figures

Sumber/Source: BPS, Statistik Pertanian Hortikultura SPH-TH/BPS-Statistics Indonesia, Agricultural Statistik for Horticulture SPH-TH

Tabel
Table 5.1.11

Luas Panen Tanaman Hias Menurut Jenis Tanaman (m²) di Kota Tebing Tinggi, 2021-2023
Harvested Area of Ornamental Plants by Kind of Plant (m²) in Tebing Tinggi Municipality, 2021-2023

Jenis Tanaman <i>Kind of Plants</i>	2021	2022	2023
(1)	(2)	(3)	(4)
Adenium (Kamboja Jepang)/ <i>Adenium obesum</i>	-	-	-
Aglaonema/ <i>Chinese evergreens</i>	1.029	456	301
Anggrek/ <i>Orchid</i>	440	450	460
Anthurium Bunga/ <i>Flamingo Lily Flower</i>	402	76	125
Anthurium Daun/ <i>Laceleaf</i>	-
Anyelir/ <i>Carnation</i>	-	-	-
Caladium/ <i>Heart of Jesus</i>	-
Cordyline/ <i>Cordyline</i>	-	-	-
Diffenbachia/ <i>Dumb canes</i>	-
Dracaena/ <i>Dracaena</i>	10	9	87
Euphorbia/ <i>Spurges</i>	-
Gladiol/ <i>Gladiol</i>	-	-	-
Herbras/ <i>Gerbera</i>	-	-	-
Krisan/ <i>Chrysantemum</i>	-	1	-
Mawar/ <i>Rose</i>	399	313	295
Melati/ <i>Jasmine</i>	465	272	237
Monstera/ <i>Swiss cheese plant</i>	-
Pakis/ <i>Fern</i>	4	-	-
Palem/ <i>Palm</i>	19	28	8
Pedang-pedangan/ <i>Sansevieria</i>	258	336	48
Pisang-pisangan/ <i>Heliconia</i>	22	8	3
Philodendron/ <i>Philodendron</i>	-	-	-
Sedap Malam/ <i>Tuberose</i>	61	51	64
Soka/ <i>Ixora</i>	18	16	-
Bugenvil/ <i>Bugenvil</i>	...	239	57

Catatan/Note: Angka Sementara (ASEM)/Preliminary figures

Sumber/Source: BPS, Statistik Pertanian Hortikultura SPH-TH/BPS-Statistics Indonesia, Agricultural Statistik for Horticulture SPH-TH

Tabel
Table 5.1.12

**Produksi Tanaman Hias Menurut Jenis Tanaman (tangkai)
di Kota Tebing Tinggi, 2021-2023**
*Production of Ornamental Plants by Kind of Plant (stalks) in
Tebing Tinggi Municipality, 2021-2023*

Jenis Tanaman <i>Kind of Plants</i>	2021	2022	2023
(1)	(2)	(3)	(4)
Adenium (Kamboja Jepang)/ <i>Adenium obesum</i>	-	-	-
Aglaonema/ <i>Chinese evergreens</i>	-	1.047	561
Anggrek/ <i>Orchid</i>	840	3.420	3.205
Anthurium Bunga/ <i>Flamingo Lily Flower</i>	-	98	154
Anthurium Daun/ <i>Laceleaf</i>	808
Anyelir/ <i>Carnation</i>	-	-	-
Caladium/ <i>Heart of Jesus</i>	-
Cordyline/ <i>Cordyline</i>	-	-	-
Diffenbachia/ <i>Dumb canes</i>	-
Dracaena/ <i>Dracaena</i>	135	306	282
Euphorbia/ <i>Spurges</i>	-
Gladiol/ <i>Gladiol</i>	-	-	-
Herbras/ <i>Gerbera</i>	-	-	-
Krisan/ <i>Chrysantemum</i>	-	10	-
Mawar/ <i>Rose</i>	2.256	2.148	1.894
Melati/ <i>Jasmine</i>	190	400	170
Monstera/ <i>Swiss cheese plant</i>	-
Pakis/ <i>Fern</i>	120	-	-
Palem/ <i>Palm</i>	44	57	21
Pedang-pedangan/ <i>Sansevieria</i>	2532	1.056	76
Pisang-pisangan/ <i>Heliconia</i>	222	116	42
Philodendron/ <i>Philodendron</i>	-	-	-
Sedap Malam/ <i>Tuberose</i>	122	158	122
Soka/ <i>Ixora</i>	168	316	-
Bugenvil/ <i>Bugenvil</i>	...	319	74

Catatan/Note: Angka Sementara (ASEM)/*Preliminary figures*

Sumber/Source: BPS, Statistik Pertanian Hortikultura SPH-TH/BPS-*Statistics Indonesia, Agricultural Statistik for Horticulture SPH-TH*

Tabel 5.1.13 **Produksi Buah-buahan Menurut Kecamatan dan Jenis Tanaman (ton) di Kota Tebing Tinggi, 2022 dan 2023**
Production of Fruits by Subdistrict and Kind of Plant (ton) in Tebing Tinggi Municipality, 2022 and 2023

Kecamatan Subdistrict	Mangga/Mango		Durian/Durian	
	2022	2023	2022	2023
(1)	(2)	(3)	(4)	(5)
Padang Hulu	352	114	-	-
Tebing Tinggi Kota	18	25	8	14
Rambutan	2.127	2.577	29	33
Bajenis	176	163	-	2
Padang Hilir	314	182	30	63
Kota Tebing Tinggi	2.988	3.061	67	112

Lanjutan Tabel/*Continued Table* 5.1.13

Kecamatan Subdistrict	Jeruk/Orange		Pisang/Banana	
	2022	2023	2022	2023
(1)	(6)	(7)	(8)	(9)
Padang Hulu	13	34	1.840	5.270
Tebing Tinggi Kota	-	-	19	51
Rambutan	8	8	39	34
Bajenis	75	-	-	46
Padang Hilir	355	106	410	479
Kota Tebing Tinggi	450	148	2.307	5.880

Lanjutan Tabel/*Continued Table* 5.1.13

Kecamatan Subdistrict	Pepaya/Papaya		Rambutan/Rambutan	
	2022	2023	2022	2023
(1)	(10)	(11)	(12)	(13)
Padang Hulu	428	279	1.911	420
Tebing Tinggi Kota	50	65	30	80
Rambutan	21	14	2.195	2.258
Bajenis	354	368	54	113
Padang Hilir	550	572	253	39
Kota Tebing Tinggi	1.403	1.298	4.443	2.910

Catatan/Note: Angka Sementara (ASEM)/Preliminary figures

Sumber/Source: BPS, Statistik Pertanian Hortikultura SPH-BST/BPS-Statistics Indonesia, Agricultural Statistic for Horticulture SPH-BST

Tabel 5.1.14 **Produksi Buah–Buahan dan Sayuran Tahunan Menurut Jenis Tanaman (ton) di Kota Tebing Tinggi, 2021–2023**
Table 5.1.14 **Production of Annual Fruits and Vegetables by Kind of Plant (ton) in Tebing Tinggi Municipality, 2021–2023**

Jenis Tanaman <i>Kind of Plants</i>	2021	2022	2023
(1)	(2)	(3)	(4)
Alpukat/ <i>Avocado</i>	705	700	939
Anggur/ <i>Grape</i>	-	-	13
Apel/ <i>Apple</i>	-	-	-
Belimbing/ <i>Star Fruit</i>	273	107	123
Duku/Langsat/Kokosan/ <i>Duku</i>	147	116	338
Durian/ <i>Durian</i>	598	67	112
Jambu Air/ <i>Rose Apple</i>	384	2.226	5.909
Jambu Biji/ <i>Guava</i>	339	269	373
Jengkol/ <i>Jengkol</i>	22	38	64
Jeruk Besar/ <i>Pomelo</i>	2	7	12
Jeruk Siam/Keprok/ <i>Tangerine/Orange</i>	181	450	148
Jeruk/ <i>Orange (Tangerine + Pomelo)</i>	-	-	-
Mangga/ <i>Mango</i>	2.246	2.988	3.061
Manggis/ <i>Mangosteen</i>	18	19	55
Markisa/ <i>Marquisa</i>	-	-	-
Melinjo/ <i>Melinjo</i>	57	71	84
Nangka/Cempedak/ <i>Jack Fruit</i>	104	65	83
Nenas/ <i>Pineapple</i>	64	39	66
Pepaya/ <i>Papaya</i>	2.667	1.403	1.298
Petai/ <i>Twisted Cluster Bean</i>	10	-	-
Pisang/ <i>Banana</i>	1.034	2.307	5.880
Rambutan/ <i>Rambutan</i>	2.362	4.443	2.910
Salak/ <i>Salacca</i>	-	-	-
Sawo/Sapodilla/ <i>Star Apple</i>	1.304	641	594
Sirsak/ <i>Soursop</i>	225	144	137
Sukun/ <i>Bread Fruit</i>	302	159	288

Catatan/Note: Angka Sementara (ASEM)/Preliminary Figures

Sumber/Source: BPS, Statistik Pertanian Hortikultura SPH-BST/BPS-Statistics Indonesia, Agricultural Statistic for Horticulture SPH-BST

5.2 TANAMAN PANGAN FOOD CROPS

Tabel 5.2.1 **Luas Panen, Produktivitas, dan Produksi Padi Menurut Kecamatan di Kota Tebing Tinggi, 2023**
Harvested Area, Productivity, dan Production of Paddy by Subdistrict in Tebing Tinggi Municipality, 2023

Kecamatan Subdistrict	Luas Panen (ha) Harvested Area (ha)	Produktivitas (ton/ha) Productivity (ton/ha)	Produksi (ton) Production (ton)
(1)	(2)	(3)	(4)
Padang Hulu	57	7,11	405,20
Tebing Tinggi Kota	0	0	0
Rambutan	13,4	7,09	94,97
Bajenis	392,82	7,13	2.01,99
Padang Hilir	0	0	0
Kota Tebing Tinggi	463,22	7,13	3.302,16

Catatan/Note: ...

Sumber/Source: Dinas Ketahanan Pangan dan Pertanian/ Food security and Agricultural Service of Tebing Tinggi Municipality

Tabel
Table 5.2.2**Produksi Padi¹ dan Beras Menurut Kecamatan (ha) di
Tebing Tinggi, 2023**
***Paddy and Rice Production¹ by Subdistrict (ha) in Tebing
Tinggi Municipality, 2023***

Kecamatan Subdistrict	Produksi Padi (ton GKG) Paddy Production (ton GKG)	Produksi Padi Setara Beras (ton) Rice Equivalent Production (ton)
(1)	(2)	(3)
Padang Hulu	347,42	221,24
Tebing Tinggi Kota	0	0
Rambutan	81,43	51,85
Bajenis	2.402,43	1.529,87
Padang Hilir	0	0
Kota Tebing Tinggi	2.831,28	1.802,96

Catatan/Note:

Sumber/Source: Dinas Ketahanan Pangan dan Pertanian/ Food security and Agricultural Service of Tebing Tinggi Municipality

Tabel 5.2.3 **Produksi Jagung dan Kedelai Menurut Kecamatan (ha) di Kota Tebing Tinggi, 2023**
Production of Maize and Soybeans by Subdistrict (ha) in Tebing Tinggi Municipality, 2023

Kecamatan Subdistrict	Produksi Jagung (ton) Maize Production (ton)	Produksi Kedelai (ton) Soybeans Production (ton)
(1)	(2)	(3)
Padang Hulu	4,43	0
Tebing Tinggi Kota	0	0
Rambutan	31,86	0
Bajenis	30,98	0
Padang Hilir	42,08	0
Kota Tebing Tinggi	109,35	0

Catatan/Note: ...

Sumber/Source: Dinas Ketahanan Pangan dan Pertanian/ Food security and Agricultural Service of Tebing Tinggi Municipality

Tabel
Table 5.2.4**Luas Lahan Sawah menurut Kecamatan dan Jenis Pengairan di Kota Tebing Tinggi (hektar), 2023**
Area of Wetland by Subdistrict and Type of Irrigation in Tebing Tinggi Municipality (hectare), 2023

Kecamatan Subdistrict	Irigasi			Tadah Ujan	Pasang Surut	Lainnya	Jumlah
	Teknis	Setengah Teknis	Sederhana				
(1)	(2)	(3)	(4)	(5)	(6)	(7)	(8)
Padang Hulu	28,86	0	0	0	0	0	28,86
Tebing Tinggi Kota	0	0	0	0	0	0	0
Rambutan	0	0	0	6,7	0	0	6,7
Bajenis	196,41	0	0	0	0	0	196,41
Padang Hilir	0	0	0	0	0	0	0
Kota Tebing Tinggi	225,27	0	0	6,7	0	0	231,97

Catatan/Note: ...

Sumber/Source: Dinas Ketahanan Pangan dan Pertanian/ Food security and Agricultural Service of Tebing Tinggi Municipality

Tabel
Table 5.2.5**Luas Panen, Produksi dan Produktivitas Padi (Padi Sawah dan Padi Ladang) menurut Kecamatan di Kota Tebing Tinggi, 2023**
Harvest Area, Production and Paddy Productivity (Wet Paddy and Dry Paddy) by Subdistrict in Tebing Tinggi Municipality, 2023

Kecamatan Subdistrict	Padi Sawah/Wet Land Paddy			Padi Ladang/Dry Land Paddy		
	Luas Panen Harvested Area (ha)	Produksi Production (kwintal)	Produktivitas Yield Rate (kwintal/ha)	Luas Panen Harvested Area (ha)	Produksi Production (kwintal)	Produktivitas Yield Rate (kwintal/ha)
(1)	(2)	(3)	(4)	(5)	(6)	(7)
Padang Hulu	57,00	4.052,00	71,1	0	0	0
Tebing Tinggi Kota	-	-	0	0	0	0
Rambutan	13,40	949,70	70,9	0	0	0
Bajenis	392,82	28.019,90	71,3	0	0	0
Padang Hilir	-	-	0	0	0	0
Kota Tebing Tinggi	463,22	33.021,60	71,3	0	0	0

Catatan/Note: ...

Sumber/Source: Dinas Ketahanan Pangan dan Pertanian/ Food security and Agricultural Service of Tebing Tinggi Municipality

Tabel 5.2.6 Luas Panen, Produksi dan Produktivitas Jagung dan Kedelai menurut Kecamatan di Kota Tebing Tinggi, 2023
Harvested Area, Production and Productivity of Corn and Soya Bean by Subdistrict in Tebing Tinggi Municipality, 2023

Kecamatan Subdistrict	Jagung/Corn			Kedelai/Soya Bean		
	Luas Panen Harvested Area (ha)	Produksi Production (kwintal)	Produk- tivitas Yield Rate (kwintal /ha)	Luas Panen Harvested Area (ha)	Produksi Production (kwintal)	Produk- tivitas Yield Rate (kwintal/ ha)
(1)	(2)	(3)	(4)	(5)	(6)	(7)
Padang Hulu	0,80	44,30	55,38	0	0	0
Tebing Tinggi Kota	-	-	-	0	0	0
Rambutan	5,64	318,60	56,49	0	0	0
Bajenis	5,54	309,80	55,92	0	0	0
Padang Hilir	7,16	420,80	58,77	0	0	0
Kota Tebing Tinggi	19,14	1.093,50	57,13	0	0	0

Catatan/Note: ...

Sumber/Source: Dinas Ketahanan Pangan dan Pertanian/ Food security and Agricultural Service of Tebing Tinggi Municipality

Tabel
Table 5.2.7

Luas Panen, Produksi dan Produktivitas Kacang Tanah dan Kacang Hijau menurut Kecamatan di Kota Tebing Tinggi, 2023
Harvested Area, Production and Productivity of Peanut and Mug Bean by Subdistrict in Tebing Tinggi Municipality, 2023

Kecamatan Subdistrict	Kacang Tanah/Peanut			Kacang Hijau/Mug Bean		
	Luas Panen Harvested Area (ha)	Produksi Production (kwintal)	Produk- tivitas Yield Rate (kwintal/ha)	Luas Panen Harvested Area (ha)	Produksi Production (kwintal)	Produk- tivitas Yield Rate (kwintal/ ha)
(1)	(2)	(3)	(4)	(5)	(6)	(7)
Padang Hulu	0	0	0	0	0	0
Tebing Tinggi Kota	0	0	0	0	0	0
Rambutan	0	0	0	0	0	0
Bajenis	0,40	8,10	20,25	0	0	0
Padang Hilir	0	0	0	0	0	0
Kota Tebing Tinggi	0,40	8,10	20,25	0	0	0

Catatan/Note: ...

Sumber/Source: Dinas Ketahanan Pangan dan Pertanian/ Food security and Agricultural Service of Tebing Tinggi Municipality

Tabel 5.2.8 Luas Panen, Produksi dan Produktivitas Ubi Kayu dan Ubi Jalar menurut Kecamatan di Kota Tebing Tinggi, 2023
Table 5.2.8 *Harvested Area, Production and Productivity of Cassava and Sweet Potato by Subdistrict in Tebing Tinggi Municipality, 2023*

Kecamatan Subdistrict	Ubi Kayu/Cassava			Ubi Jalar/Sweet Potato		
	Luas Panen Harvested Area (ha)	Produksi Production (kwintal)	Produk- tivitas Yield Rate (kwintal /ha)	Luas Panen Harvested Area (ha)	Produksi Production (kwintal)	Produk- tivitas Yield Rate (kwintal/ ha)
(1)	(2)	(3)	(4)	(5)	(6)	(7)
Padang Hulu	25,51	13.364	523,87	0,28	28,1	100,36
Tebing Tinggi Kota	0,58	757	1.305,17	0	0	0
Rambutan	16,20	8.099	499,94	0	0	0
Bajenis	9,86	5.040	511,16	0	0	0
Padang Hilir	190,1	104.590	550,18	0	0	0
Kota Tebing Tinggi	242,25	131.850	544,27	0,28	28,1	100,36

Catatan/Note: ...

Sumber/Source: Dinas Ketahanan Pangan dan Pertanian/ Food security and Agricultural Service of Tebing Tinggi Municipality

5.3 PERKEBUNAN ESTATE CROPS

Tabel 5.3.1 Luas Areal Tanaman Perkebunan Menurut Kecamatan dan Jenis Tanaman (ha) di Kota Tebing Tinggi, 2022 dan 2023
Planted Area of Estate Crops by Subdistrict and Type of Crops (ha) in Tebing Tinggi Municipality, 2022 and 2023

Kecamatan Subdistrict	Kelapa Sawit/Oil Palm		Kelapa/Coconut	
	2022	2023	2022	2023
(1)	(2)	(3)	(4)	(5)
Padang Hulu	91,00	91,00	5,00	5,00
Tebing Tinggi Kota	0,08	0,08	0,04	0,04
Rambutan	24,39	24,39	0,50	0,50
Bajenis	68,17	68,17	1,00	1,00
Padang Hilir	102,00	101,00	1,50	1,50
Kota Tebing Tinggi	285,64	284,64	8,04	8,04

Lanjutan Tabel/*Continued Table 5.3.1*

Kecamatan Subdistrict	Karet/Rubber		Kopi/Coffee	
	2022	2023	2022	2023
(1)	(6)	(7)	(8)	(9)
Padang Hulu	2	2	0,04	-
Tebing Tinggi Kota	-	-	-	-
Rambutan	-	-	-	-
Bajenis	1	1	-	-
Padang Hilir	-	-	-	-
Kota Tebing Tinggi	3	3	0,04	-

Lanjutan Tabel/*Continued Table 5.3.1*

Kecamatan <i>Subdistrict</i>	Kakao/ <i>Cocoa</i>		Tebu/ <i>Sugar cane</i>	
	2022	2023	2022	2023
(1)	(10)	(11)	(12)	(13)
Padang Hulu	1,00	1,00	0,5	0,54
Tebing Tinggi Kota	0,21	0,21	-	-
Rambutan	1,20	1,20	0,28	0,28
Bajenis	1,50	1,50	0,60	0,60
Padang Hilir	1,30	1,30	1,18	1,18
Kota Tebing Tinggi	5.21	5.21	2,56	2,60

Lanjutan Tabel/*Continued Table 5.3.1*

Kecamatan <i>Subdistrict</i>	Talas Beneng/ <i>Taro Beneng</i>		Tembakau/ <i>Tobacco</i>	
	2022	2023	2022	2023
(1)	(14)	(15)	(16)	(17)
Padang Hulu	-	-	-	-
Tebing Tinggi Kota	-	-	-	-
Rambutan	-	-	-	-
Bajenis	1,5	-	-	-
Padang Hilir	2	2	-	-
Kota Tebing Tinggi	3,5	2	-	-

Catatan/*Note*: ...Sumber/*Source*: Dinas Ketahanan Pangan dan Pertanian/ *Food security and Agricultural Service of Tebing Tinggi Municipality*

Tabel
Table 5.3.2**Produksi Perkebunan Menurut Kecamatan dan Jenis
Tanaman (ton) di Kota Tebing Tinggi, 2022 dan 2023**
*Production of Estate by Subdistrict and Type of Crops (ton)
in Tebing Tinggi Municipality, 2022 dan 2023*

Kecamatan Subdistrict	Kelapa Sawit/Oil Palm		Kelapa/Coconut	
	2022	2023	2022	2023
(1)	(2)	(3)	(4)	(5)
Padang Hulu	4.224	4.232	308,76	564
Tebing Tinggi Kota	0,98	0,90	0,54	0,5
Rambutan	1.107	1.117	6,54	6,9
Bajenis	272,68	274,34	6	6,2
Padang Hilir	4.789,6	4.933	22	27,4
Kota Tebing Tinggi	10.394,26	10.557.24	343,84	605

Lanjutan Tabel/*Continued Table* 5.3.2

Kecamatan Subdistrict	Karet/Rubber		Kopi/Coffee	
	2022	2023	2022	2023
(1)	(6)	(7)	(8)	(9)
Padang Hulu	13,20	23	0,04	-
Tebing Tinggi Kota	-	-	-	-
Rambutan	-	-	-	-
Bajenis	2,40	2,55	-	-
Padang Hilir	-	-	-	-
Kota Tebing Tinggi	15,60	25,55	0,04	-

Lanjutan Tabel/*Continued Table 5.3.2*

Kecamatan Subdistrict	Kakao/Cocoa		Tebu/Sugar cane	
	2022	2023	2022	2023
(1)	(10)	(11)	(12)	(13)
Padang Hulu	1,25	1,26	16,80	11,90
Tebing Tinggi Kota	0,41	0,30	-	-
Rambutan	2,72	2,75	1,25	1,30
Bajenis	3,30	3,37	2,64	2,65
Padang Hilir	3,20	3,40	2,59	2,61
Kota Tebing Tinggi	10,88	11,08	23,28	18,46

Lanjutan Tabel/*Continued Table 5.3.2*

Kecamatan <i>Subdistrict</i>	Talas Beneng/ <i>Taro Beneng</i>		Tembakau/ <i>Tobacco</i>	
	2022	2023	2022	2023
(1)	(14)	(15)	(16)	(17)
Padang Hulu	-	-	-	-
Tebing Tinggi Kota	-	-	-	-
Rambutan	-	-	-	-
Bajenis	3	-	-	-
Padang Hilir	5	1,50	-	-
Kota Tebing Tinggi	8	1,50	-	-

Catatan/*Note*: ...Sumber/*Source*: Dinas Ketahanan Pangan dan Pertanian/ *Food security and Agricultural Service of Tebing Tinggi Municipality*

5.4 PETERNAKAN ANIMAL FARM

Tabel 5.4.1 **Populasi Ternak menurut Kecamatan dan Jenis Ternak di Kota Tebing Tinggi, 2023**
Livestock Population by Subdistrict and Kind of Animal in Tebing Tinggi Municipality, 2023

Kecamatan <i>Subdistrict</i>	Sapi Perah <i>Dairy Cows</i>	Sapi Potong <i>Beef Cattle</i>	Kerbau <i>Buffalo</i>	Kuda <i>Horse</i>	Kambing <i>Goat</i>	Domba <i>Sheep</i>	Babi <i>Pig</i>
(1)	(2)	(3)	(4)	(5)	(6)	(7)	(8)
Padang Hulu	41	185	-	-	572	150	104
Tebing Tinggi Kota	-	-	-	-	-	-	-
Rambutan	-	867	-	-	828	561	120
Bajenis	-	315	-	-	580	689	310
Padang Hilir	-	178	-	-	1.019	612	726
Kota Tebing Tinggi	41	1.545	-	-	2.999	2.012	1.260

Catatan/Note: ...

Sumber/Source: Dinas Ketahanan Pangan dan Pertanian/ *Food security and Agricultural Service of Tebing Tinggi Municipality*

Tabel 5.4.2 **Populasi Unggas menurut Kecamatan dan Jenis Ternak di Kota Tebing Tinggi (ribu), 2023**
Table *Poultry Population by Subdistrict and Kind of Animal in Tebing Tinggi Municipality (thousand), 2023*

Kecamatan Subdistrict	Ayam Kampung/ Buras Kampong Chicken	Ayam Ras Petelor Laying Chicken	Ayam Ras Pedaging Broilers	Itik Duck
(1)	(2)	(3)	(4)	(5)
Padang Hulu	16.603	-	15.000	3.588
Tebing Tinggi Kota	1.038	-	-	102
Rambutan	16.850	-	51.000	3.438
Bajenis	3.124	-	18.000	2.605
Padang Hilir	16.785	-	78.070	1.517
Kota Tebing Tinggi	54.400	-	162.070	11.250

Catatan/Note: ...

Sumber/Source: Dinas Ketahanan Pangan dan Pertanian/ Food security and Agricultural Service of Tebing Tinggi Municipality

Tabel
Table 5.4.3**Produksi Daging Ternak Besar dan Kecil menurut Jenis Ternak di Kota Tebing Tinggi (Kilogram), 2017-2023**
Meat Production of Livestock and Small Cattle by Kind of Livestock (Kilograms), 2017-2023

Tahun Year	Sapi Cows	Kerbau Buffalo	Kuda Horse	Kambing Goat	Domba Sheep	Babi Pig
(1)	(2)	(4)	(5)	(6)	(7)	(8)
2017	227.776	-	-	1.473	1.468	89.880
2018	172.575	-	-	39.319	37.276	50.255
2019	176.295	-	-	47.180	44.730	47.828
2020	181.054	-	-	48.125	45.990	8.582
2021	186.150	-	-	49.175	47.040	19.514
2022	110.292	-	-	17.700	14.263	27.126
2023	112.476	-	-	17.994	14.486	27.676

Catatan/Note: ...

Sumber/Source: Dinas Ketahanan Pangan dan Pertanian/ Food security and Agricultural Service of Tebing Tinggi Municipality

Tabel
Table 5.4.4

Produksi Daging Unggas menurut Jenis Unggas di Kota Tebing Tinggi (Kilogram), 2017-2023
Poultry Meat Production in Tebing Tinggi Municipality by Type of Poultry (Kilograms), 2017-2023

Tahun Year	Ayam Ras Pedaging Broilers	Ayam Buras Local Chicken	Itik / Itik Manila Duck
(1)	(2)	(5)	(6)
2017	98.700	3.110	1.296
2018	77.331	24.328	5.611
2019	91.634	36.493	6.128
2020	94.379	37.250	6.160
2021	96.171	37.566	6.216
2022	14.263	37.776	6.660
2023	90.759	38.080	6.750

Catatan/Note: ...

Sumber/Source: Dinas Ketahanan Pangan dan Pertanian/ Food security and Agricultural Service of Tebing Tinggi Municipality

Tabel
Table 5.4.5**Ternak Yang Dipotong di RPH di Kota Tebing Tinggi
menurut Jenis Ternak (ekor), 2011-2023**
***Slaughtered Livestock in Slaughtered in Tebing Tinggi
Municipality by Kind of Animal (tails), 2011-2023***

Tahun Year	Sapi Cow	Kerbau Buffalo	Kambing Goat	Domba Sheep	Babi Pig
(1)	(2)	(4)	(5)	(6)	
2011	544	14	864	389	1.865
2012	540	30	895	250	1.849
2013	542	-	1.349	-	1.945
2014	554	-	1.199	-	2.137
2015	461	-	1.192	-	2.329
2016	455	-	1.174	-	2.222
2017	427	-	636	240	2.213
2018	474	7	550	235	2.354
2019	482	10	503	100	2.177
2020	482	8	433	110	1.680
2021	391	-	317	106	1.875
2022	371	-	325	111	1.998
2023	682	-	367	122	1.563

Catatan/Note: ...

Sumber/Source: Dinas Ketahanan Pangan dan Pertanian/ *Food security and Agricultural Service of Tebing Tinggi Municipality*

Tabel
Table 5.4.6

Produksi Telur di Kota Tebing Tinggi menurut Jenis Unggas (kilogram), 2017-2023
Total Production of Egg in Tebing Tinggi Municipality By Kind of Animal (kilograms), 2017-2023

Tahun Year	Ayam Ras Petelur Layer	Ayam Buras Local Chicken	Itik / Itik Manila Duck
(1)	(2)	(5)	(6)
2017	-	-	-
2018	-	-	-
2019	-	-	-
2020	28.470	247.105	78.110
2021	39.922	249.298	78.779
2022	-	199.592	84.482
2023	277.984	-	82.125

Catatan/Note: ...

Sumber/Source: Dinas Ketahanan Pangan dan Pertanian/ Food security and Agricultural Service of Tebing Tinggi Municipality

Tabel
Table 5.4.7**Produksi Kulit Ternak di Kota Tebing Tinggi menurut Jenis Hewan (Lembar), 2011-2023**
Total Production of Cattle Leather in Tebing Tinggi Municipality By Kind of Animal (Sheet), 2011-2023

Tahun Year	Sapi Cow	Kerbau Buffalo	Kambing Goat	Domba Sheep	Babi Pig
(1)	(2)	(4)	(5)	(6)	
2011	808	56	412	310	-
2012	845	74	482	372	-
2013	849	74	484	373	-
2014	850	76	489	376	-
2015	461	-	1.192	-	-
2016	455	-	1.174	-	-
2017	427	-	636	240	-
2018	467	14	550	235	-
2019	482	10	503	100	-
2020	482	8	433	110	-
2021	391	-	317	106	-
2022	371	-	325	111	-
2023	682	-	367	122	-

Catatan/Note: ...

Sumber/Source: Dinas Ketahanan Pangan dan Pertanian/ Food security and Agricultural Service of Tebing Tinggi Municipality

5.5 PERIKANAN FISHERY

Tabel 5.5.1 **Produksi Ikan di Kota Tebing Tinggi menurut Kecamatan dan Jenis Hewan (ton), 2023**
Total Prodution of Fish in Tebing Tinggi Municipality By Subdistrict Kind of Animal (ton), 2023

Kecamatan Subdistrict	Lele	Mas	Nila	Patin	Gurami	Jumlah
(1)	(2)	(3)	(4)	(5)	(6)	(7)
Padang Hulu	615,39	62,44	466,25	17,67	30,69	1.192,45
Tebing Tinggi Kota	40,24	0,60	3,54	0,90	3,50	48,78
Rambutan	520,72	64,85	381,37	14,41	25,85	1.007,20
Bajenis	622,49	56,32	429,97	14,82	27,84	1.151,45
Padang Hilir	568,06	55,96	406,34	13,95	28,81	1.073,12
Kota Tebing Tinggi	2.366,90	240,17	1.687,47	61,75	116,70	4.472,99

Catatan/Note: ...

Sumber/Source: Dinas Ketahanan Pangan dan Pertanian/ Food security and Agricultural Service of Tebing Tinggi Municipality

BAB
Chapter

06

INDUSTRI DAN ENERGI

Industry and Energy



9.365
Rumah
Tangga

**JUMLAH
PELANGGAN**

1.138
Niaga

**JUMLAH
PELANGGAN**

110
Pemerintah

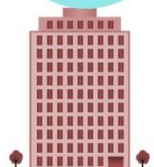
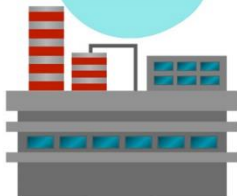

**volume
pemakaian
Kelompok
Rumah Tangga
merupakan
yang terbesar
sekitar
80 %
dari total yang
disalurkan PDAM**

**Pengguna air
bersih terbesar
selama tahun
2023 adalah
kelompok
konsumen
rumah tangga**



PENJELASAN TEKNIS

1. Pengumpulan data industri besar dan sedang dilakukan melalui Survei Industri Besar dan Sedang yang dilaksanakan setiap tahun secara lengkap (sensus) sejak tahun 1975. Survei Industri Besar dan Sedang mencakup semua perusahaan industri yang mempunyai tenaga kerja 20 orang atau lebih dengan menggunakan kuesioner II A.
2. Klasifikasi industri yang digunakan dalam survei ini berdasar kepada Klasifikasi Baku Lapangan Usaha Indonesia (KBLI). KBLI adalah klasifikasi lapangan usaha yang berdasar kepada International Standard Industrial Classification of All Economic Activities (ISIC) revisi 4 yang telah disesuaikan dengan kondisi Indonesia.
3. Industri manufaktur adalah suatu kegiatan ekonomi yang melakukan kegiatan mengubah suatu barang dasar secara mekanis, kimia, atau dengan tangan sehingga menjadi barang jadi/setengah jadi, dan atau barang yang kurang nilainya menjadi barang yang lebih tinggi nilainya, dan sifatnya lebih dekat kepada pemakai akhir. Termasuk dalam kegiatan ini adalah jasa industri dan pekerjaan perakitan.

TECHNICAL NOTES

1. *Data collection of large and medium scale manufacturing is conducted through The Large and Medium Manufacturing Establishment Survey that has been done annually for all industries (census) since 1975. Large and Medium Manufacturing Establishment Survey covers all manufactures/industries with 20 workers or more by questionnaire II A.*
2. *The industrial classification adopted in this survey refers to the Klasifikasi Baku Lapangan Usaha Indonesia (KBLI). KBLI is classification of economic activities based on the International Standard Industrial Classification of All Economic Activities (ISIC rev 4) that has been modified according to the local condition in Indonesia.*
3. *Manufacturing industry is defined as an economic activity processing basic goods mechanically, chemicals or manually into final or intermediate goods. It is also defined as processing of lower value goods into higher value goods as final or intermediate products. The activities also include services for manufacturing and assembling.*

- | | |
|--|---|
| <p>4. Perusahaan atau usaha industri adalah suatu unit (kesatuan) usaha yang melakukan kegiatan ekonomi, bertujuan menghasilkan barang atau jasa, terletak pada suatu bangunan atau lokasi tertentu, dan mempunyai catatan administrasi tersendiri mengenai produksi dan struktur biaya serta ada seorang atau lebih yang bertanggung jawab atas usaha tersebut.</p> | <p>4. <i>A manufacturing establishment is defined as a production unit engaged in economic activity, producing goods or services, located in a building or in a certain location, keeping a business record concerning the production and cost structure, and having a person or more that are responsible to those activities.</i></p> |
| <p>5. Industri manufaktur dikelompokkan ke dalam 4 golongan berdasarkan banyaknya pekerja, yaitu: industri besar (100 orang pekerja atau lebih), industri sedang/menengah (20–99 orang pekerja), industri kecil (5–19 orang pekerja), dan industri mikro (1–4 orang pekerja).</p> | <p>5. <i>Manufacturing industries are categorized into four groups, based on the number of employees: large scale manufacturing (100 employees or more), medium scale manufacturing (20–99 employees), small scale manufacturing (5–19 employees), and micro industry (1–4 employees).</i></p> |
| <p>6. Pelanggan adalah individu atau kelompok, baik rumah tangga, perusahaan atau institusi non profit yang membeli air bersih dari perusahaan air bersih.</p> | <p>6. <i>Customers are individuals or groups, whether household, company or non-profit institutions that buy water supply from water supply establishment.</i></p> |
| <p>7. Air disalurkan adalah volume air bersih dari perusahaan air bersih.</p> | <p>7. <i>Distributed water is the volume of water supply from water supply establishment.</i></p> |

ULASAN**Listrik**

Jumlah pelanggan yang dilayani PLN Ranting Kota Tebing Tinggi tahun 2023 sebanyak 83.391 pelanggan. Pelanggan terbesar adalah pelanggan pasca bayar yaitu sebanyak 42.048 unit pelanggan.

Sementara jumlah energi listrik yang terjual tahun 2023 mencapai 254.517 KWH dengan nilai penjualan 282 Milyar Rupiah.

Air Bersih

Pada tahun 2023 PDAM Tirta Bulian Tebing Tinggi melayani kebutuhan air bersih untuk 10.816 pelanggan dan menyalurkan 2.823.182 m³ air bersih.

Pengguna air bersih terbesar adalah kelompok konsumen rumah tangga sebanyak 9.365 pelanggan dengan volume pemakaian sebesar 1.739.065 m³.

DESCRIPTION**Electrical**

Number of costumers which serves by state electrical company of Tebing Tinggi Municipality in 2023 are 80,597 units. The biggest costumers are costumers in pay which are 43,641 units.

Meanwhile, number of electricity energy which sold in 2023 is 245,502 KWH, which its value is 247 billion Rupiahs.

Water Supply

In 2023, water supply PDAM Tirta Bulian Tebing Tinggi Municipality suplies 10,816 customers with 2,823,182 m³ water supply.

The most costumer of water supply are household which 9,365 customers., which its volume is 1,739,065 m³.

Gambar 6.1
Figures

Persentase Daya Listrik Tersambung di Kota Tebing Tinggi menurut Golongan Pelanggan (KVA),2023
Percentage of Power Installed Capacity in TebingTinggi Municipality by Customer Group (KVA),2023

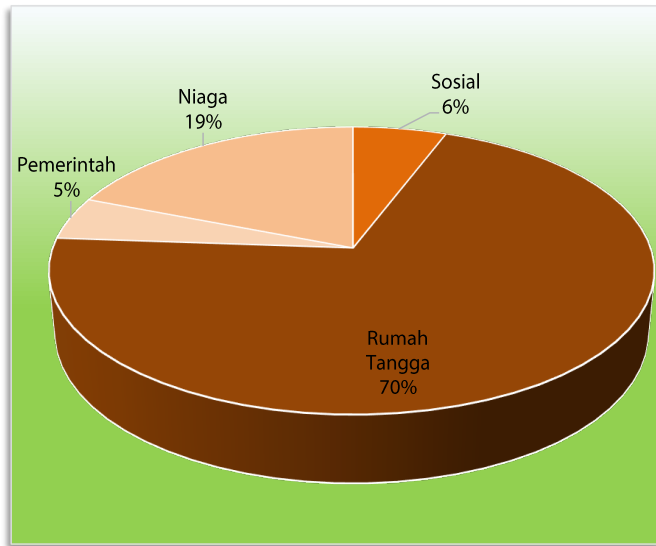

Sumber/Source : PT. PLN (Persero) Rayon Tebing Tinggi/State Electrical Company of Tebing Tinggi Municipality

Tabel
Table 6.1

Daya Terpasang, Produksi, dan Distribusi Listrik PT. PLN (Persero) pada Cabang/Ranting PLN di Kota Tebing Tinggi, 2016-2023
Installed Electricity Power, Production, and Distribution of PT. PLN (Persero) at PLN Branch in Tebing Tinggi Municipality, 2016-2023

Tahun Year	Daya Terpasang <i>Installed Electricity Power</i> (kVA)	Produksi Listrik <i>Electricity Production</i> (MWh)	Listrik Terjual <i>Electricity Sold</i> (MWh)	Dipakai Sendiri <i>Own Used</i> (MWh)	Susut/Hilang <i>Shrinkage/Lost</i> (MWh)
(1)	(2)	(3)	(4)	(5)	(6)
2016	91.829	219.969	191.008	-	28.961
2017	98.525	197.943	193.849	-	24.094
2018	105.460	209.636	199.715	-	22.996
2019	114.673	210.390	200.480	-	21.470
2020	121.413	211.579	191.217	-	20.361
2021	128.694	236.169	204.440	-	31.729
2022	135.206	281.022	245.502	-	36.721
2023	138.978	282.328	254.517	-	27.811

Catatan/Note: ...

Sumber/Source: PT. PLN (Persero) Rayon Tebing Tinggi/*State Electrical Company of Tebing Tinggi Municipality*

Tabel
Table 6.2**Jumlah Pelanggan Listrik Menurut Jenis Layanan di Kota
Tebing Tinggi, 2019-2023**
**Number of Electricity Customers by Service Categorized in
Tebing Tinggi Municipality, 2019-2023**

Jenis Layanan Service Categories	2019	2020	2021	2022	2023
(1)	(2)	(3)	(4)	(5)	(6)
Prabayar	24.691	28.430	32.300	36.956	41.343
Pascabayar	48.341	47.224	45.791	43.641	42.048
Kota Tebing Tinggi	73.032	75.654	78.091	80.597	83.391

Catatan/Note: ...

Sumber/Source: PT. PLN (Persero) Rayon Tebing Tinggi/State Electrical Company of Tebing Tinggi Municipality

Tabel
Table 6.3**Jumlah Daya Listrik Tersambung di Kota Tebing Tinggi
menurut Golongan Pelanggan (KVA), 2020-2023**
**Number of Power Installed Capacity in TebingTinggi
Municipality by Customer Group (KVA), 2020-2023**

Tahun Year	2020	2021	2022	2023
(1)	(2)	(3)	(4)	(5)
Sosial/ <i>Social</i>	5.342	5.581	5.935	6.197
Rumah Tangga/ <i>Household</i>	64.317	68.124	71.552	75.365
Bisnis/ <i>Busines</i>	13.634	14.021	14.401	15.283
Industri/ <i>Industry</i>	33.099	35.953	38.123	36.785
Pemerintah/ <i>Government</i>	4.888	5.015	4.992	5.145
Jumlah Total	121.413	128.694	135.003	138.775

Catatan/*Note*: ...Sumber/*Source*: PT. PLN (Persero) Rayon Tebing Tinggi/*State Electrical Company of Tebing Tinggi Municipality*

Tabel
Table 6.4**Jumlah Energi Listrik yang Terjual dan Nilai Penjualannya
di Kota Tebing Tinggi, 2013-2023**
**Number and Value of Electric Energy Sold in Tebing Tinggi
Municipality, 2013-2023**

Tahun Year	Energi.Yang.Terjual Energy.Sold (MWH)	Nilai.Penjualan Value.of.Energy.Sold (juta/million.Rp)
(1)	(2)	(3)
2013	116.594	106.006
2014	159.870	132.751
2015	184.051	163.273
2016	191.008	169.945
2017	193.849	197.943
2018	199.715	209.635
2019	200.480	216.086
2020	191.217	224.934
2021	204.440	239.950
2022	245.502	247.315
2023	254.517	282.259

Catatan/Note: ...

Sumber/Source: PT. PLN (Persero) Rayon Tebing Tinggi/State Electrical Company of Tebing Tinggi Municipality

Tabel
Table 6.5**Jumlah Pelanggan, Produksi dan Air Bersih yang
Disalurkan di Kota Tebing Tinggi, 2017-2023**
**Number of Customer, Production and Volume of Water
Supply Distributed in Tebing Tinggi Municipality, 2017-
2023**

Tahun Year	Pelanggan Customer	Produksi Production (m3)	Disalurkan Distributed (m3)
(1)	(2)	(3)	(4)
2017	10.837	5.203.440	4.011.912
2018	10.565	3.674.025	3.321.684
2019	10.516	3.878.406	3.438.873
2020	10.392	3.661.632	3.186.047
2021	10.292	3.682.764	3.248.743
2022	10.676	3.388.338	2.896.049
2023	10.816	3.556.410	2.823.182

Catatan/Note: ...

Sumber/Source: PDAM/State of Drinking Water Company

Tabel
Table 6.6**Jumlah Pelanggan, PDAM menurut Jenis konsumen di Kota Tebing Tinggi, 2019-2023**
Number of State Drinking Water Company's Customer by Kind in Tebing Tinggi Municipality, 2019-2023

Tahun Year	2019	2020	2021	2022	2023
(1)	(2)	(3)	(4)	(5)	(6)
Sosial	200	200	199	203	203
Umum	119	116	114	116	114
Khusus	81	84	85	87	89
Non Niaga	9.315	9.163	8.992	9.334	9.475
Rumah Tangga	9.204	9.054	8.884	9.224	9.365
Instansi Pemerintah	111	109	108	110	110
Niaga	901	1.029	1.101	1.139	1.138
Kecil	443	473	547	580	586
Sedang	299	402	403	410	406
Besar	159	154	151	149	146
Industri	-	-	-	-	-
Kecil	-	-	-	-	-
Besar	-	-	-	-	-
Khusus	-	-	-	-	-
Pelabuhan	-	-	-	-	-
Lainnya	-	-	-	-	-
Jumlah/Total	10.416	10.392	10.292	10.676	10.816

Catatan/Note: ...

Sumber/Source: PDAM/State of Drinking Water Company

Tabel
Table 6.7**Banyaknya Air Minum yang Terjual menurut Jenis
Konsumen di Kota Tebing Tinggi (m3), 2019-2023**
**Number of Distributed Water by Customer's Kind in Tebing
Tinggi Municipality (m3), 2019-2023**

Tahun Year	2019	2020	2021	2022	2023
(1)	(2)	(3)	(4)	(5)	(6)
Sosial	133.344	110.417	114.705	109.812	110.165
Umum	76.724	66.717	66.666	55.388	50.480
Khusus	56.620	43.700	48.039	54.424	59.685
Non Niaga	1.976.032	1.889.468	1.871.588	1.902.735	1.819.436
Rumah Tangga	1.858.927	1.799.353	1.781.559	1.809.032	1.739/635
Instansi Pemerintah	117.105	90.115	90.029	93.703	79.801
Niaga	232.548	235.378	261.667	277.166	270.224
Kecil	102.349	102.350	121.191	136.891	135.643
Sedang	90.413	93.960	92.452	92.602	92.258
Besar	39.786	39.068	48.024	47.673	42.323
Industri	-	-	-	-	-
Kecil	-	-	-	-	-
Besar	-	-	-	-	-
Khusus	-	-	-	-	-
Pelabuhan	-	-	-	-	-
Lainnya	-	-	-	-	-
Jumlah/Total	2.341.924	2.235.263	2.247.960	2.289.713	2.199.825

Catatan/Note: ...
 Sumber/Source: PDAM/State of Drinking Water Company

Tabel
Table 6.8**Nilai Air Bersih (PDAM) yang Terjual di Kota Tebing Tinggi menurut Kelompok Konsumen (000 Rupiah), 2019-2023**
Value of Drinking Water Distributed in Tebing Tinggi Municipality by Consumer Group (000 Rupiahs), 2019-2023

Tahun Year	2019	2020	2021	2022	2023
(1)	(2)	(3)	(4)	(5)	(6)
Sosial	203.550	166.383	174.481	171.029	173.667
Umum	105.975	90.587	90.841	76.496	70.266
Khusus	97.575	75.796	83.640	94.533	103.401
Non Niaga	8.100.116	7.852.105	8.001.651	8.256.500	7.957.644
Rumah Tangga	7.345.753	7.270.503	7.421.565	7.652.728	7.442.104
Instansi Pemerintah	754.363	581.602	580.086	603.772	515.540
Niaga	1.868.008	1.903.311	2.104.439	2.206.438	2.145.161
Kecil	666.584	672.976	793.526	896.780	892.035
Sedang	778.100	815.913	803.034	804.853	803.797
Besar	423.324	414.422	507.878	504.805	449.329
Industri	-	-	-	-	-
Kecil	-	-	-	-	-
Besar	-	-	-	-	-
Khusus	-	-	-	-	-
Pelabuhan	-	-	-	-	-
Lainnya	-	-	-	-	-
Jumlah/Total	10.171.674	9.921.799	10.280.571	10.633.967	10.276.472

Catatan/Note: ...

Sumber/Source: PDAM/State of Drinking Water Company

Tabel
Table 6.9**Jumlah dan Nilai Bahan Kimia yang dipakai PDAM Kota Tebing Tinggi menurut Jenis Bahan Kimia, 2017-2023**
Number and Value of Chemical Used By Water Supply Enterprise in Tebing Tinggi Municipality By Chemical Type, 2017-2023

Tahun Year	Banyaknya Bahan Kimia yang dipakai Quantity of Chemical Used (kg)				Jumlah Nilai Bahan Kimia Total Value Of Chemical Used (000 Rp)
	Aluminium Sulfat Aluminium Sulfat	Kapur Tohor/ Quick Lime	Kaporit Chlorine	Lainnya Others	
(1)	(2)	(3)	(4)	(5)	(5)
2017	179.000	-	2.295	-	785.372
2018	183.000.	-	1.920	-	939.411
2019	175.000	-	1.440	-	1.031.327
2020	205.000	-	4.260	-	1.342.286
2021	200.000	-	5.190	-	1.363.796
2022	195.000	-	2.820	-	1.353.035
2023	180.000	-	1.500	-	1.202.184

Catatan/Note: ...

Sumber/Source: PDAM/State of Drinking Water Company

BAB
Chapter

07

PARIWISATA

Tourism



*Fasilitas Hotel
di Kota Tebing Tinggi 2023*

Tingkat penghunian kamar hotel adalah persentase banyaknya malam kamar yang dihuni terhadap banyaknya malam kamar yang tersedia.

*Di Kota Tebing
Tinggi hanya
terdapat*

15
Hotel

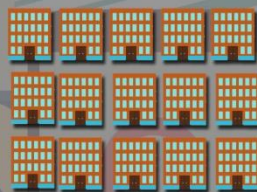

502
Kamar Hotel



892
Tempat Tidur



185
Restoran

PENJELASAN TEKNIS

1. Wisatawan mancanegara (wisman) ialah setiap pengunjung yang mengunjungi suatu negara di luar tempat tinggalnya, didorong oleh satu atau beberapa keperluan tanpa bermaksud memperoleh penghasilan di tempat yang dikunjungi dan lamanya kunjungan tersebut tidak lebih dari satu tahun (12 bulan). Definisi ini mencakup 2 (dua) kategori wisatawan mancanegara, yaitu
 - a. Wisatawan (turis) ialah setiap pengunjung seperti definisi di atas yang tinggal paling sedikit 24 jam, akan tetapi tidak lebih dari 1 (satu) tahun di tempat yang dikunjungi, dengan maksud antara lain: berlibur, rekreasi, olah raga, bisnis, menghadiri pertemuan, studi, dan kunjungan dengan alasan kesehatan.
 - b. Excursionist ialah setiap pengunjung seperti definisi di atas yang tinggal kurang dari 24 jam di tempat yang dikunjungi (termasuk "Cruise passengers"). Cruise Passengers ialah setiap pengunjung yang tiba di suatu negara di mana mereka tidak menginap di akomodasi yang tersedia di negara tersebut, misalnya dengan kapal laut.
2. Rata-rata lama tinggal adalah rata-rata waktu tinggal wisatawan mancanegara di Indonesia untuk

TECHNICAL NOTES

1. *An International Visitor is any person visiting a country other than his usual place of residence for any reason other than for earning income in the country visited, and the length of stay is no more than one year (12 months). This definition covers two categories of foreign visitors, namely :*
 - a. *"Tourist" is any visitor staying for at least 24 hours, but no more than one year, in the country visited, with the intention of visiting, and for any of these purposes: Pleasure, recreation and sports, Business, visiting friends and relatives, missions, attending meetings, conferences, visit for health reasons and study.*
 - b. *"Excursionist" is any visitor staying less than 24 hours in the country visited including, "Cruise Passengers", i.e. visitors arriving in a country without staying in any accommodation available in the visited country.*
2. *Average length of stay is the average stay duration of foreign visitor in Indonesia for one trip.*

- satu kali kunjungan.
3. Usaha penyediaan akomodasi adalah usaha yang menyediakan pelayanan penginapan yang dapat dilengkapi dengan pelayanan pariwisata lainnya. Usaha penyediaan akomodasi dapat berupa hotel, vila, pondok wisata, bumi perkemahan, persinggahan karavan, dan akomodasi lainnya yang digunakan untuk tujuan pariwisata.

3. The business of providing accommodation is a business that provides specialty services that can be equipped with other tourism services. It includes hotel, villa, cottage, camping, caravan stop, and other accommodation that are used for tourism purposes.
 4. Hotel adalah penyediaan akomodasi secara harian berupa kamar-kamar di dalam satu bangunan yang dapat dilengkapi dengan jasa pelayanan makan dan minum, kegiatan hiburan dan atau fasilitas lainnya. Hotel terdiri dari hotel berbintang dan hotel non- bintang.

4. Hotel is a daily supply of accommodation rooms within a building which can be equipped with eating and drinking services, entertainment activities and/or other facilities. Hotel consists of a classified hotel and a non-classified hotel.
 5. Hotel bintang adalah usaha penyediaan jasa pelayanan penginapan, makan minum serta jasa lainnya bagi umum dengan menggunakan sebagian atau seluruh bangunan. Usaha ini dikelola secara komersial serta memenuhi ketentuan persyaratan sebagai hotel bintang (termasuk berlian) yang ditetapkan dalam surat keputusan instansi yang membinanya. Misalnya hotel bintang lima, hotel bintang empat dan seterusnya.

5. A star hotel is the business of providing an accommodation, eating and drinking as well as other services for the public by using a building or a part of a building. It is managed commercially and meets specified requirements as a star hotel (including diamonds) set forth in the decree of fostering agency. For example, five star hotel, four star hotel, and so on.
 6. Tingkat penghunian kamar hotel adalah persentase

6. Room occupancy rate is the number of room-nights occupied divided

banyaknya malam kamar yang dihuni terhadap banyaknya malam kamar yang tersedia.

7. Rata-rata lamanya tamu menginap adalah banyaknya malam tempat tidur yang terpakai (malam tamu) dengan banyaknya tamu yang menginap di hotel atau akomodasi lainnya.

by the number of room-nights available, multiplied by 100 percent.

7. *Average length of stay is the number of bed-nights used (guest night) divided by the number of guests coming to spend the night at the accommodation.*

ULASAN

Di Kota Tebing Tinggi hanya terdapat 15 hotel. Satu Diantara adalah hotel bintang. Jumlah kamar hotel yang tersedia di Kota Tebing Tinggi sebanyak 502 dengan jumlah tempat tidur sebanyak 892 buah.

DESCRIPTION

In Tebing Tinggi Municipality, there are 15 hotels. One of them are starred hotel. There are 502 stay room which its total beds are 892 beds.

Gambar 7.1
Figures

Jumlah Kamar, dan Tempat Tidur Hotel yang Tersedia di Kota Tebing Tinggi, 2017-2022
Hotel Rooms and Beds Available in Tebing Tinggi Municipality, 2017-2022

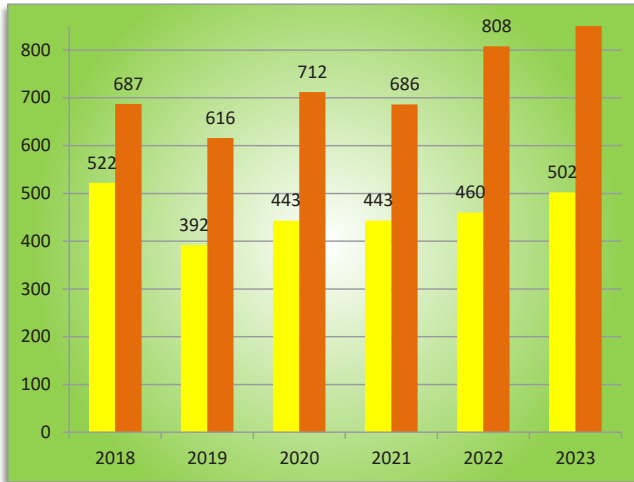

Sumber/Source : Survei Perusahaan/Usaha Jasa Akomodasi/Accommodation Services Establishment Survey

Tabel
Table 7.1**Banyaknya Restoran di Kota Tebing Tinggi, 2018-2023**
Number of Restaurants in Tebing Tinggi Municipality, 2018-2023

Tahun Year	Jumlah Restoran Number of Restaurants
(1)	(2)
2018	212
2019	202
2020	209
2021	164
2022	173
2023	185

Catatan/Note: ...

Sumber/Source: Badan Pengelola Keuangan dan Pendapatan Daerah Kota Tebing Tinggi/*Financial Management and Regional Income of Tebing Tinggi Municipality*

Tabel
Table 7.2

Banyaknya Hotel di Kota Tebing Tinggi, 2018-2023
Number of Hotel in Tebing Tinggi Municipality, 2018-2023

Tahun Year	Hotel Hotel	
	Berbintang Starred	Non-Bintang Non-Starred
(1)	(2)	(3)
2018	-	12
2019	-	12
2020	-	14
2021	-	15
2022	1	14
2023	1	14

Catatan/Note: ...

Sumber/Source: Survei Perusahaan/Usaha Jasa Akomodasi/Accommodation Services Establishment Survey

Tabel
Table 7.3**Akomodasi, Kamar, dan Tempat Tidur yang Tersedia di Kota Tebing Tinggi, 2018-2023**
Accommodation, Rooms and Beds Available in Tebing Tinggi Municipality, 2018-2023

Tahun Year	Akomodasi Accommodation	Kamar Room	Tempat Tidur Bed
(1)	(2)	(3)	
2018	-	522	687
2019	-	392	616
2020	-	443	712
2021	-	443	686
2022	-	460	808
2023	-	502	892

Catatan/Note: ...

Sumber/Source: Survei Perusahaan/Usaha Jasa Akomodasi/Accommodation Services Establishment Survey



**PRODUKSI SURAT KILAT
KHUSUS DI KOTA TEBING
TINGGI 2023**



5.105
(LEMBAR)

18.536
(LEMBAR)



**PAKET POS
DALAM NEGERI
7.724 kg**

**PAKET POS
LUAR NEGERI
1.470 kg**

PENJELASAN TEKNIS

1. Kendaraan bermotor adalah setiap kendaraan yang digerakkan oleh peralatan teknik yang ada pada kendaraan tersebut, biasanya digunakan untuk angkutan orang atau barang di atas jalan raya selain kendaraan yang berjalan di atas rel. Kendaraan bermotor yang dicatat adalah semua jenis kendaraan kecuali kendaraan bermotor TNI/Polri dan Korps Diplomatik.
2. Mobil penumpang adalah setiap kendaraan bermotor yang dilengkapi dengan tempat duduk untuk sebanyak-banyaknya delapan orang, tidak termasuk tempat duduk untuk pengemudi, baik dilengkapi atau tidak dilengkapi bagasi.
3. Mobil bis adalah setiap kendaraan bermotor yang dilengkapi dengan tempat duduk untuk lebih dari delapan orang, tidak termasuk tempat duduk untuk pengemudi, baik dilengkapi atau tidak dilengkapi bagasi.
4. Mobil truk adalah setiap kendaraan bermotor yang digunakan untuk angkutan barang, selain mobil penumpang, mobil bis dan kendaraan bermotor roda dua.
5. Kantor Pos adalah tempat pemberi pelayanan komunikasi

TECHNICAL NOTES

1. *Motor vehicles are any kind of vehicles motorized by machine set up in those vehicles, they are usually used for transporting peoples or goods on roads except vehicles moving along a railway line. The data cover all kinds of motor vehicles except those belong to Indonesia Army Force Indonesian State Police and Diplomatic Corps.*
2. *Passenger cars are any motor vehicles with no more than eight seats, excluding seat for driver, it can be with or without hoot.*
3. *Buses are large passenger cars having seats for more than eight passengers, excluding seat for driver, it can be with or without hoot.*
4. *Trucks are any motor vehicles used to transport goods excluding passenger cars, buses, and motorcycles.*
5. *Post Office is a service provider facility of written communication*

tertulis dan atau surat elektronik, layanan paket, layanan logistik, layanan transaksi keuangan, dan layanan keagenan pos untuk kepentingan umum. Rumah pos berfungsi sama seperti kantor pos dan kantor pos pembantu, bedanya rumah pos biasanya terletak di daerah terpencil.

and or electronic mail, parcel service, logistics services, financial transaction services, and postal services to the public. Postal house has the same function as the post office and subsidiary of post office, the difference is that postal house is usually located in remote areas.

6. Telekomunikasi adalah setiap pemancaran, pengiriman dan atau penerimaan dari setiap informasi dalam bentuk tanda-tanda, isyarat, tulisan, gambar, suara dan bunyi melalui sistem kawat, optik, radio atau sistem elektromagnetik lainnya.

6. *Telecommunication includes every transmitting, delivering and or receiving from every information of marking, signal, article, picture, sound and voice through strand of wire system, optic, radio or other electromagnetic system.*

7. Jaringan telekomunikasi adalah rangkaian perangkat telekomunikasi dan kelengkapannya yang digunakan dalam bertelekomunikasi.

7. *Telecommunication network is peripheral network of telecommunication and its equipment used in the means of telecommunication.*

8. Telepon tetap kabel dalam Susenas disebut telepon rumah adalah jaringan telekomunikasi menggunakan perangkat telepon tetap dengan kabel yang secara umum diatur oleh standar-standar teknis dengan menggunakan suatu nomor telepon, dikenal pula sebagai Public Switched Telephone Network (PSTN). Pada umumnya dimanfaatkan untuk telepon rumah dan jaringan internet, memiliki kemampuan menghantarkan sinyal dengan kuat dan jelas dengan biaya

8. *Fixed line telephone based on Susenas called home phone is a telecommunication network using fixed line telephone device which is generally regulated by technical standards, using a phone number, also known as the Public Switched Telephone Network (PSTN). It is generally used for home phone and Internet networks, has the ability to deliver a strong and clear signal with a relatively low cost.*

yang relatif lebih murah.

9. Internet adalah sebuah jaringan komputer publik di seluruh dunia. Internet menyediakan akses ke sejumlah layanan komunikasi termasuk World Wide Web dan membawa email, berita, hiburan dan file data.
9. *The internet is a worldwide public computer network. It provides access to a number of communication services including the World Wide Web and carries e-mail, news, entertainment and data files.*

ULASAN

Wilayah Kota Tebing Tinggi merupakan salah satu daerah perlintasan yang harus dilalui bagi kendaraan bermotor yang hendak keluar masuk ke Kota Medan.

Panjang jalan di Kota Tebing Tinggi tahun 2023 mencapai 249,79 Km, terdiri dari Jalan Negara 19,04 Km, Jalan Provinsi 7,70 Km, dan Jalan Kota 223,05 Km.

Pada tahun 2023 jalan yang berkondisi baik sepanjang 144,914 km, kondisi sedang 9,102 km, kondisi rusak sepanjang 57,214 km, dan sepanjang 11,821 km jalan rusak berat

Banyaknya kendaraan bermotor di kota Tebing Tinggi berjumlah 49.858 unit. Jenis Kendaraan terbanyak adalah sepeda motor berjumlah 37.288 buah.

Jumlah kecelakaan lalu lintas di Kota Tebing Tinggi pada tahun 2023 mengalami penurunan dibanding tahun 2022. Sepanjang tahun 2022 terjadi 208 kecelakaan dengan kerugian material mencapai 663 juta Rupiah.

Pada tahun 2023, jumlah pengiriman surat terbanyak adalah jenis kilat khusus yang jumlahnya mencapai 5.105 lembar. Sementara itu, frekwensi pengiriman wesel pos ada sebanyak 886 dengan nilai 1.546.955.600 rupiah. Frekwensi

DESCRIPTION

Tebing Tinggi Municipality represent the trajectory city which must be passed by vehicle which in or out of Medan City.

Length of road in Tebing Tinggi Municipality in 2023 up to 249.79 Km, consist from state road 19.04 Km, province road 7.70 Km, and city road 223.05 Km.

In 2023 road in good condition are 179.01 km, in moderate condition are 20.61 km, damage condition 13.73 km, and even 9.70 km is badly damaged.

The number of vehicle in Tebing Tinggi Municipality were 51,655. The most kind of vehicle were motorcycle about 39,034.

Number of accident that happened in Tebing Tinggi Municipality in 2023 is decreasing from 2022. During the year 2023 occurred 208 accident with material losese amounted to 663 million rupiahs.

In the year 2023 the biggest number of delivery are express mail with the amount up to 5.105 letters. Than delivery frequency of postal money are 886 with the value are 1.546.955.600 rupiahs. The received frequency of postal money are 962 with value are 2,833,63,342 rupiahs.

penerimaan wesel pos ada sebanyak 962 dengan nilai 2.833.631.342 rupiah.

Gambar 8.1
Figures

Banyaknya Kendaraan Bermotor yang Mendaftar menurut Jenis Kendaraan di Kota Tebing Tinggi, 2019-2022
Number of Vehicle in Tebing Tinggi Municipality by Type (unit), 2019 - 2022

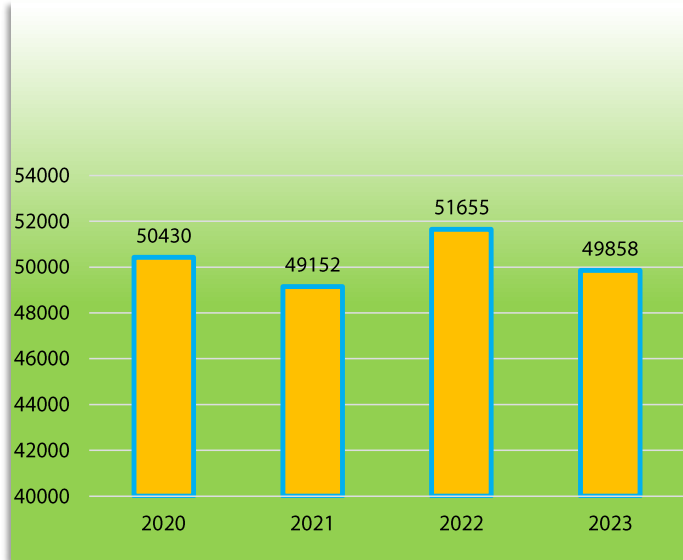

Sumber/Source : Samsat Kota Tebing Tinggi/ System Administration of One Roof Singularity of Tebing Tinggi Municipality

8.1 TRANSPORTASI TRANSPORTATION

Tabel 8.1.1 **Panjang Jalan Menurut Tingkat Kewenangan Pemerintahan di Kota Tebing Tinggi (km), 2021–2023**
Table 8.1.1 **Length of Roads by Level of Government Authority in Tebing Tinggi Municipality (km), 2021–2023**

Tingkat Kewenangan Pemerintahan <i>Level of Government Authority</i>	2021	2022	2023
(1)	(2)	(3)	(4)
Negara/ <i>State</i>	19,20	19,20	19,04
Provinsi/ <i>Province</i>	5,00	5,00	7,70
Kota <i>Municipality</i>	223,05	223,05	223,05
Jumlah/Total	247,25	247,25	249,79

Catatan/*Note*: ...

Sumber/*Source*: Dinas Pekerjaan Umum dan Penataan Ruang Kota Tebing Tinggi/*Public Job of Area and Spatial Planning Service of Tebing Tinggi Municipality*

Tabel 8.1.2 Panjang Jalan Menurut Jenis Permukaan Jalan di Kota Tebing Tinggi (km), 2021–2023
Table *Length of Roads by Type of Road Surface in Tebing Tinggi Municipality (km), 2021–2023*

Jenis Permukaan Jalan <i>Type of Road Surface</i>	2021	2022	2023
(1)	(2)	(3)	(4)
Aspal/Paved	247,25	247,25	217,24
Kerikil/Gravel	-	-	-
Tanah/Soil	-	-	-
Lainnya/Others	-	-	5,81
Jumlah/Total	247,25	247,25	223,05

Catatan/Note: ...

Sumber/Source: Dinas Pekerjaan Umum dan Penataan Ruang Kota Tebing Tinggi/*Public Job of Area and Spatial Planning Service of Tebing Tinggi Municipality*

Tabel 8.1.3 Panjang Jalan Menurut Kondisi Jalan di Kota Tebing Tinggi (km), 2021–2023
Length of Roads by Condition of Roads in Tebing Tinggi Municipality (km), 2021–2023

Kondisi Jalan <i>Condition of Roads</i>	2021	2022	2023
(1)	(2)	(3)	(4)
Baik/ <i>Good</i>	171,04	179,01	144,914
Sedang/ <i>Moderate</i>	13,91	20,61	9,102
Rusak/ <i>Damage</i>	21,30	13,73	57,214
Rusak Berat/ <i>Severely Damage</i>	16,80	9,70	11,821
Jumlah/Total	223,05	223,05	223,05

Catatan/Note: ...

Sumber/Source: Dinas Pekerjaan Umum dan Penataan Ruang Kota Tebing Tinggi/*Public Job of Area and Spatial Planning Service of Tebing Tinggi Municipality*

Tabel 8.1.4 Panjang Jalan menurut Jenis dan Status di Kota Tebing Tinggi (km), 2023
Table 8.1.4 Length of Road in Tebing Tinggi Municipality by Its Type and Status (km), 2023

<i>Kedaaan Condition</i>	<i>Negara State</i>	<i>Propinsi Province</i>	<i>Kota City</i>	<i>Jumlah Total</i>
(1)	(2)	(3)	(4)	(5)
Jenis Permukaan/Type of Surface				
a. Aspal/Asphalt	19,04	7,70	217,24	243,98
b. Kerikil/Gravel				
c. Tanah/Earth				
d. Tidak Diperinci/Others			5,81	5,81
Kondisi Jalan/Condition of Road				
a. Baik/Good	19,04	7,70	144,91	171,65
b. Sedang/Moderate	-	-	9,10	9,10
c. Rusak/Damaged	-	-	57,21	57,21
d. Rusak Berat/Badly Damaged	-	-	11,82	11,82
e. Tidak Diperinci/Others	-	-	-	-
Kelas Jalan/Classification of Road				
a. Kelas I/1st Class	-	-	-	-
b. Kelas II/2nd Class	-	-	-	-
c. Kelas III/3th Class	-	-	-	-
Kelas 3A/3Ath Class	-	-	-	-
Kelas 3B/3Bth Class	-	-	-	-
Kelas 3C/3Cth Class	-	-	-	-
d. Tidak Diperinci/Others	-	-	-	-

Catatan/Note: ...

Sumber/Source: Dinas Pekerjaan Umum dan Penataan Ruang Kota Tebing Tinggi/Public Job of Area and Spatial Planning Service of Tebing Tinggi Municipality

Tabel
Table 8.1.5

**Banyaknya Kendaraan Bermotor yang Mendaftar
menurut Jenis Kendaraan di Kota Tebing Tinggi, 2020-
2023**
*Number of Vehicle in Tebing Tinggi Municipality by Type
(unit), 2020 - 2023*

<i>Kadaan Condition</i>	2020	2021	2022	2023
(1)	(2)	(3)	(4)	(5)
Sedan	289	286	279	267
Jeep	821	859	888	879
Bus	7.013	7.781	8.297	8.329
Pick.Up/.Truck*	2.755	2.837	3.086	3.095
Truck	-	-	-	-
Alat.Besar/Berat	-	-	-	-
Sepeda.Motor	39.428	37.301	39.034	37.232
Lainnya	124	88	71	56
Jumlah/Total	50.430	49.152	51.655	49.858

Catatan/Note: ...

Sumber/Source: Samsat Kota Tebing Tinggi/ System Administration of One Roof Singularity of Tebing Tinggi Municipality

Tabel 8.1.6 Jumlah Kendaraan Bermotor yang Terdaftar di Kota Tebing Tinggi, 2012-2023
Number of Registered Vehicle in Tebing Tinggi Municipality, 2012– 2023

Tahun Year	Mobil Penumpang Passenger Car	Bus Bus	Mobil Truk Truck Wagon	Sepeda Motor Motor Cycle	Jumlah Total
(1)	(2)	(3)	(4)		
2012	4.603	83	2.920	51.827	59.433
2013	4.930	85	2.917	52.330	60.262
2014	4.664	86	2.586	50.992	58.328
2015	5.688	107	2.874	50.576	59.246
2016	6.092	108	2.716	44.309	53.225
2017	6.783	113	2.811	44.627	54.334
2018	7.289	111	2.914	43.932	54.246
2019	7.879	98	2.767	41.311	52.055
2020	7.998	125	2.755	39.552	50.430
2021	8.798	128	2.837	37.389	49.152
2022	9.295	169	3.086	39.105	51.655
2023	9.327	148	3.095	37.288	49.858

Catatan/Note: ...

Sumber/Source: Samsat Kota Tebing Tinggi/ System Administration of One Roof Singularity of Tebing Tinggi Municipality

Tabel
Table 8.1.7

Jumlah Kendaraan Bermotor Wajib Uji di Kota Tebing Tinggi menurut Jenis Kendaraan (Unit), 2013-2023
Number of Vehicle with Compulsory Test in Tebing Tinggi Municipality by Its Type (unit), 2013 – 2023

Tahun Year	Mobil Gerobak Truck Wagon	Mobil Bus Bus	Mobil Penumpang Passenger Car
(1)	(2)	(3)	(4)
2013	1.784	118	284
2014	2.054	170	305
2015	2.874	208	4.939
2016	3.881	247	259
2017	3.761	227	180
2018	1.961	211	151
2019	1.815	173	146
2020	2.544	186	114
2021	1.357	115	43
2022	7.298	187	150
2023	6.300	186	76

Catatan/Note: ...

Sumber/Source: Dinas Perhubungan Kota Tebing Tinggi/Traffic and Transportation Road Service of Tebing Tinggi Municipality

Tabel 8.1.8 Jumlah Kecelakaan Lalu Lintas dan Kerugian pada Wilayah Hukum Kota Tebing Tinggi, 2021-2023
Number of Traffic Accident and Damage in Tebing Tinggi Municipality, 2021- 2023

Tahun Year	2021	2022	2023
(1)	(2)	(3)	(4)
Jumlah Kecelakaan Accident	74	252	208
Jumlah Korban Victim	103	425	369
a. Meninggal/ <i>Death</i>	16	65	44
b. Luka Berat/ <i>Seriously Injured</i>	1	8	8
c. Luka Ringan/ <i>Lghtly Injured</i>	86	352	317
Kerugian Material Material Damage (000 Rp)	106 600	597 750	663.150

Catatan/Note: ...

Sumber/Source: Satlantas Kota Tebing Tinggi/Traffic Set of Tebing Tinggi Municipality

8.2 KOMUNIKASI COMMUNICATION

Tabel 8.2.1 **Produksi Pos menurut Jenisnya di Kota Tebing Tinggi, 2021-2023**
Posts Production by Kind in Tebing Tinggi Municipality, 2021-2023

Jenis Layanan <i>Kind of Services</i>	Satuan	2021	2022	2023
(1)	(2)	(3)	(4)	(5)
I. Surat Pos				
a. Dalam Negeri				
- Biasa	Lembar	-	207	121
- Tercatat	Lembar	-	-	-
- Kilat Biasa	Lembar	-	-	-
- Kilat Khusus	Lembar	3 312	4 589	5.105
- Express	Lembar	-	-	-
- Kilat Tercatat	Lembar	-	-	-
- <i>Faximile</i>	Lembar	-	-	-
b. Luar Negeri				
- Biasa	Lembar	-	-	-
- Tercatat	Lembar	-	-	11
II. Paket Pos				
a. Dalam Negeri	Kg	4 726	6 253	7.724
b. Luar Negeri	Kg	1 523	1 421	1.470
III. Wesel Pos				
1. Dikirim	Rupiah	1.305.587.431	1.601.478.115	1.546.955.600
2. Dibayar	Rupiah	2.230.133.996	3.152.048.494	2.833.631.342

Catatan/Note: ...

Sumber/Source: PT. Pos Indonesia Tebing Tinggi/*Tebing Tinggi Post Office*

Tabel
Table 8.2.2**Banyaknya Pengiriman dan Penerimaan Paket Pos dan Surat Kilat di Kota Tebing Tinggi menurut Kecamatan, 2023**
Number of Parcel Post and Express Mail Sent and Received in Tebing Tinggi Municipality by Subdistrict, 2023

Kecamatan Subdistrict	Paket Pos Parcel Post		Surat Kilat Express Mail	
	Pengiriman Sent	Penerimaan Received	Pengiriman Sent	Penerimaan Received
(1)	(2)	(3)	(4)	(5)
Padang Hulu	1.785	12.144	-	3.903
Rambutan	1.566	12.168	-	3.223
Padang Hilir	1.325	11.326	-	6.000
Tebing Tinggi Kota	3.194	6.748	-	2.705
Bajenis	1.324	16.485	-	2.705
Kota Tebing Tinggi	9.194	58.871	-	18.536

Catatan/Note: ...

Sumber/Source: PT. Pos Indonesia Tebing Tinggi/Tebing Tinggi Post Office

Tabel 8.2.3
Table

Banyaknya Pengiriman dan Penerimaan Surat Kilat Khusus, Surat Biasa dan Surat Tercatat di Kota Tebing Tinggi menurut Kecamatan, 2023
Number of Special Express Mail, General Mail and Registered Mail Sent and Received in Tebing Tinggi Municipality by Subdistrict, 2023

Kecamatan Subdistrict	Surat Kilat Khusus Special Express Mail		Surat Biasa General Mail		Surat Tercatat Registered Mail	
	Pengiriman Sent	Penerimaan Received	Pengiriman Sent	Penerimaan Received	Pengiriman Sent	Penerimaan Received
(1)	(2)	(3)	(4)	(5)	(6)	(7)
Padang Hulu	150	3.903	-	-	-	-
Rambutan	1.513	3.223	-	-	-	-
Padang Hilir	117	6.000	-	-	-	-
Tebing Tinggi Kota	3.125	2.705	-	-	-	-
Bajenis	200	2.705	-	-	-	-
Kota Tebing Tinggi	5.105	18.536	-	-	-	-

Catatan/Note: ...

Sumber/Source: PT. Pos Indonesia Tebing Tinggi/Tebing Tinggi Post Office

Tabel
Table 8.2.4**Banyaknya Pengiriman dan Penerimaan Wesel Pos di Kota Tebing Tinggi menurut Kecamatan, 2023**
Number of Postal Money Order Received and Sent in Tebing Tinggi Municipality by Subdistrict, 2023

Kecamatan Subdistrict	Pengiriman Sent		Penerimaan Received	
	Frekuensi Frequency	Nilai Value (Rp)	Frekuensi Frequency	Nilai Value (Rp)
(1)	(2)	(3)	(4)	(5)
Padang Hulu	150	255.750.000	251	365.984.211
Rambutan	200	357.851.000	265	458.468.542
Padang Hilir	64	185.650.000	69	695.754.213
Tebing Tinggi Kota	412	654.785.600	316	569.422.000
Bajenis	60	92.919.000	60	744.002.376
Kota Tebing Tinggi	886	1.546.955.600	962	2.833.631.342

Catatan/Note: ...

Sumber/Source: PT. Pos Indonesia Tebing Tinggi/Tebing Tinggi Post Office

BAB
Chapter
09

KEUANGAN, PERBANKAN DAN KOPERASI

Finance, Banking and Cooverative



**POSISI DANA
SIMPANAN PADA
BANK UMUM DAN
BPR DI KOTA TEBING
TINGGI TAHUN 2023**

3,63
triliun rupiah



2,48
triliun rupiah



TABUNGAN

0,86
triliun rupiah



**SIMPANAN
BERJANGKA**

0,28
triliun rupiah



GIRO

**Dana Simpanan
pada Bank
Umum dan BPR**

PENJELASAN TEKNIS**TECHNICAL NOTES**

- | | |
|---|---|
| <p>1. Data statistik perbankan bersumber dari Bank Indonesia</p> <p>2. Kantor bank terdiri dari Kantor Cabang (KC), Kantor Cabang Pembantu (KCP), dan kantor di bawah KCP.</p> <p>3. Menurut Bank Indonesia sesuai UU Perbankan 1992, struktur perbankan di Indonesia, terdiri atas bank umum dan BPR. Perbedaan utama bank umum dan BPR adalah dalam hal kegiatan operasionalnya. BPR tidak dapat menciptakan uang giral, dan memiliki jangkauan dan kegiatan operasional yang terbatas. Selanjutnya, dalam kegiatan usahanya dianut dual bank system, yaitu bank umum dapat melaksanakan kegiatan usaha bank konvensional dan atau berdasarkan prinsip syariah. Sementara prinsip kegiatan BPR dibatasi pada hanya dapat melakukan kegiatan usaha bank konvensional atau berdasarkan prinsip syariah.</p> <p>4. Rumah gadai atau pegadaian adalah individu atau lembaga yang menawarkan pinjaman uang kepada masyarakat dengan jaminan benda milik masyarakat yang ingin meminjam uang tersebut. Bila suatu barang digadaikan untuk mendapatkan</p> | <p>1. <i>Banking statistics are obtained from the Bank Indonesia.</i></p> <p>2. <i>Bank offices consist of branch office (KC), sub branch office (KCP) and offices under KCP.</i></p> <p>3. <i>According to Bank Indonesia in accordance with the Banking Act 1992 [10], the banking structure in Indonesia consists of commercial banks and rural banks. The main difference between commercial banks and rural banks is in terms of operational activities. BPRs cannot create demand deposits, and have limited scope and operational activities. Furthermore, in its business activities the dual bank system is adopted, ie commercial banks can carry out conventional bank business activities and or based on sharia principles. While the principle of BPR activities is limited to only being able to conduct conventional bank business activities or based on sharia principles.</i></p> <p>4. <i>A pawnshop or pawnshop is an individual or institution that offers loans to the community with collateral that belongs to the people who want to borrow the money. If an item is mortgaged to obtain a money loan, then after the specified time the pawn may</i></p> |
|---|---|

pinjaman uang, maka setelah waktu yang ditentukan pegadai boleh membeli kembali barang yang digadaikan ditambah dengan biaya atau bunga sebagai keuntungan pihak pegadaian. Rentang waktu, besaran bunga, diatur oleh hukum setempat atau oleh kebijakan pegadaian tersebut.

buy back the pawned item plus costs or interest as a pawnshop's profit. The timeframe, the amount of interest, is governed by local law or by the pawnshop policy.

5. Koperasi di Indonesia, menurut UU tahun 1992, didefinisikan sebagai badan usaha yang beranggotakan orang-seorang atau badan hukum koperasi dengan melandaskan kegiatannya berdasarkan prinsip-prinsip koperasi sekaligus sebagai gerakan ekonomi rakyat yang berdasar atas asas kekeluargaan. Di Indonesia, prinsip koperasi telah dicantumkan dalam UU No. 12 Tahun 1967 dan UU No. 25 Tahun 1992.. Prinsip koperasi di Indonesia kurang lebih sama dengan prinsip yang diakui dunia internasional dengan adanya sedikit perbedaan, yaitu adanya penjelasan mengenai SHU (Sisa Hasil Usaha).

5. *Cooperatives in Indonesia, according to the 1992 Law, are defined as business entities whose members are cooperative persons or legal entities by basing their activities based on cooperative principles as well as a people's economic movement based on the principle of kinship. In Indonesia, the principle of cooperatives has been included in the Law No. 12 of 1967 and Law No. 25 of 1992 The principle of cooperatives in Indonesia is more or less the same as internationally recognized principles with a slight difference, namely an explanation of SHU (Remaining Operating Results).*

ULASAN**DESCRIPTION****Perbankan**

Posisi dana simpanan pada Bank umum dan BPR di Kota Tebing Tinggi pada tahun 2023 mencapai 3,63 triliun rupiah. Jumlah ini turun sekitar 19,00 persen dari posisi akhir tahun 2022 yakni sebesar 4,50 triliun rupiah. Akan tetapi, terjadi peningkatan pada kredit yang disalurkan. Pada akhir tahun 2023, posisi kredit yang diberikan berada pada posisi 2,81 triliun rupiah, atau naik sekitar 2,1 persen dari tahun 2022.

Sementara itu persentase posisi pinjaman terhadap posisi simpanan pada akhir tahun 2023 sebesar 77,48 persen. Keadaan ini lebih tinggi dari posisi akhir tahun 2022 yang sebesar 63,62 persen.

Dana simpanan pada bank umum dan BPR tahun 2023 di Kota Tebing Tinggi utamanya berupa Tabungan sebesar 68,41 persen, Simpanan Berjangka sekitar 23,81 persen, sedangkan sisanya 7,78 persen dalam bentuk giro.

Kredit yang disalurkan oleh bank umum dan BPR di Kota Tebing Tinggi umumnya untuk keperluan modal kerja (34,23 persen) dan konsumsi (51,48 persen), sedangkan yang digunakan sebagai investasi hanya 14,29 persen.

Pegadaian

Jumlah nasabah perum pegadaian di Kota Tebing Tinggi terus mengalami fluktuasi dalam tiga tahun terakhir. Pada tahun 2023 jumlah

Banking

Outstanding of Private Deposit in Commercial and Rural Banks in Tebing Tinggi Municipality in 2023 reaches 3.63 trillion rupiah . This number is decreasing about 19 percent from end of previous year which in the level 4.50 trillion rupiah. The decrease also occurred in loans. In the end of 2023, credit position which given are 2.81 trillion rupiah, or decrease about 2.1 percent from last position in 2022.

Meanwhile, percentage of outstanding of private deposit to outstanding of loan in the end of 2023 are 77.48 percent . This condition higher than 2022 which 63.62 percent.

Bank's fund in banking of Tebing Tinggi Municipality in 2023 mostly in saving which is 68.41 percent, time deposit 23.81 percent, others 7.78 percent demar deposit.

Credit which in Commercial and Rural Bank's in Tebing Tinggi Municipality mosly for working capital (34.23 percent), and consumption (51.48 percent), for investment only 14.29 percent.

Pawnshop

The number of costumer of pawnshop in Tebing Tinggi Municipality increase in last three years. In 2023, the number of costumer reaches 7,844 costumer.

nasabah mencapai 7.844 nasabah.

Koperasi

Di tahun 2023, terdapat 187 koperasi yang berada di kota Tebing Tinggi. Kecamatan Tebing Tinggi Kota adalah kecamatan dengan jumlah koperasi terbanyak di Kota Tebing Tinggi yakni sebanyak 65 unit.

Cooperative

In 2023, there were 287 cooperatives in Tebing Tinggi Municipality. Tebing Tinggi Kota Subdistrict was the subdistrict with the highest number of coopretives in Tebing Tinggi Municipality which amount of 65 units.

Gambar 9.1
Figures

Jumlah Koperasi menurut di Kecamatan di Kota Tebing Tinggi, 2022
Number of Cooperative by Subdistrict in Tebing Tinggi Municipality, 2022

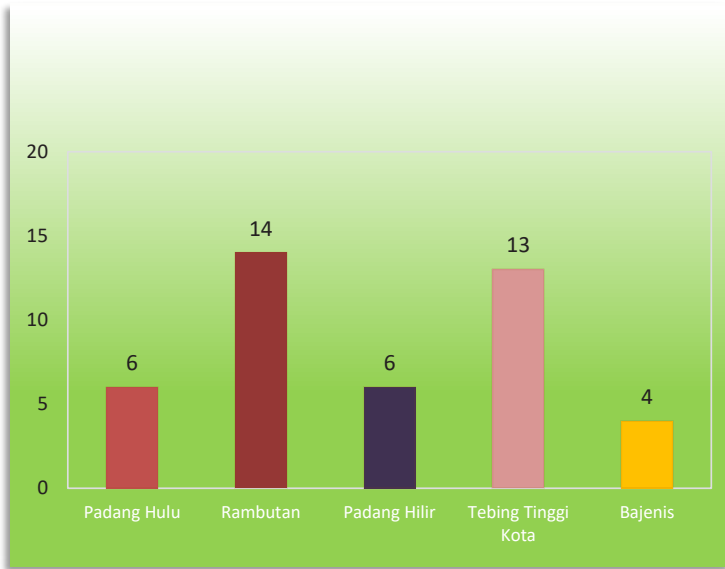

Sumber/Source : Dinas Perdagangan Kota Tebing Tinggi/Trade Representative Office of Tebing Tinggi Municipality

Tabel
Table 9.1

Posisi Simpanan Masyarakat dan Pinjaman yang Diberikan Dalam Rupiah dan Valas Pada Bank Umum dan BPR di Kota Tebing Tinggi (Juta Rupiah), 2020-2023
Position of Private Deposit and Loans in Rupiahs and Foreign Currency of Commercial and Rural Banks in Tebing Tinggi Municipality (Milion Rupiahs), 2020-2023

Akhir Tahun End of Year	Posisi Simpanan Masyarakat Outstanding of Private Deposit	Posisi Pinjaman yang diberikan Outstanding of Loan	Persentase Pinjaman terhadap Simpanan Percentage of Loan to Private Deposit
(1)	(2)	(3)	(4)
2020	4.767.721,78	2.792.311,62	58,57
2021	4.512.008,00	2.803.667,00	62,13
2022	4.501.342,00	2.863.574,00	63,62
2023	3.632.952,26	2.814.978,52	77,48

Catatan/Note: ...

Sumber/Source: Bank Indonesia Medan

Tabel
Table 9.2

Posisi Simpanan Masyarakat dalam Rupiah dan Valas pada Bank Umum dan BPR di Kota Tebing Tinggi (Juta Rupiah), 2020-2023
Outstanding of Private Deposit in Rupiah and Foreign Currency of Commercial and Rural Banks by Its Type in Tebing Tinggi Municipality (Milion Rupiahs), 2020-2023

Akhir Tahun <i>End of Year</i>	Jenis Simpanan/ <i>Type</i>			Jumlah <i>Total</i>
	Giro <i>Demar Deposit</i>	Simpanan Berjangka <i>Time Deposit</i>	Tabungan <i>Saving</i>	
(1)	(2)	(3)	(4)	(5)
2020	372.140,96	1.576.460,33	2.819.120,50	4.767.721,78
2021	337.290,00	1.205.512,00	2.969.207,00	4.512.008,00
2022	317.859,00	1.121.507,00	3.061.976,00	4.501.342,00
2023	282.540,00	865.014,00	2.485.398,00	3.632.952,00

Catatan/Note: ...

Sumber/Source: Bank Indonesia Medan

Tabel
Table 9.3**Posisi Pinjaman yang diberikan dalam Rupiah dan Valas pada Bank Umum dan BPR menurut Jenis Penggunaan di Kota Tebing Tinggi (Juta Rupiah), 2020-2023**
Outstanding of Loan in Rupiah and Foreign Currency of Commercial and Rural Banks by Its Type in Tebing Tinggi Municipality (Milion Rupiahs), 2020-2023

Akhir Tahun <i>End of Year</i>	Jenis Penggunaan / <i>Type</i>			Jumlah <i>Total</i>
	Modal Kerja <i>Working Capital</i>	Investasi <i>Investment</i>	Konsumsi <i>Consumption</i>	
(1)	(2)	(3)	(4)	(5)
2020	927.429	365.208	1.499.674	2.792.312
2021	928.986	285.448	1.589.233	2.803.667
2022	948.584	272.403	1.536.164	2.757.151
2023	963.467	402.480	1.449.031	2.814.979

Catatan/*Note*: ...Sumber/*Source*: Bank Indonesia Medan

Tabel 9.4
Table

Posisi Pinjaman yang Diberikan Dalam Rupiah dan Valas Pada Bank Umum dan BPR menurut Sektor Ekonomi di Kota Tebing Tinggi (Juta Rupiah), 2020-2023
Outstanding of Loan in Rupiah and Foreign Currency of Commercial and Rural Banks by Economic Sector in Tebing Tinggi Municipality (Milion Rupiahs), 2020-2023

Sektor Ekonomi <i>Economic Sector</i>	Jenis Penggunaan / <i>Type</i>			
	2020	2021	2022	2023
(1)	(2)	(3)	(4)	(5)
Pinjaman Berdasarkan Lapangan Usaha	3.632.645	1.377.404	1.327.410	1.382.032
Pertanian, Kehutanan & Perikanan	52.308	49.329	53.070	115.368
Pertambangan dan Penggalian	874	312	309	404
Industri Pengolahan	2.712.056	435.040	377.518	247.237
Pengadaan Listrik dan Gas	254	6.010	5.798	5.594
Pengadaan Air, Pengelolaan Sampah, Limbah dan Daur Ulang	1.286	1.162	1.015	818
Konstruksi	81.316	61.942	57.102	58.365
Perdagangan Besar dan Eceran, Reparasi Mobil dan Motor	615.192	642.471	631.272	703.836
Transportasi dan Pergudangan	8.645	20.749	20.467	15.186
Penyediaan Akomodasi dan Makan Minum	24.831	25.971	25.884	77.992
Informasi dan Komunikasi	866	663	3.435	1.130
Jasa Keuangan dan Asuransi	473	304	510	651
Real Estate	5.868	5.006	4.875	7.921
Jasa Perusahaan	28.521	22.912	37.478	13.221
Administrasi Pemerintahan, Pertahanan dan Jaminan Sosial Wajib	-	-	-	-
Jasa Pendidikan	8.785	8.400	8.210	3.493
Jasa Kesehatan dan Kegiatan Lainnya	10.866	10.132	12.190	7.835
Jasa Lainnya	80.504	87.001	88.280	122.981
Pinjaman Kepada Bukan Lapangan Usaha	1.502.454	1.549.047	1.536.164	1.449.031
Rumah Tinggal	347.293	378.209	377.023	418.216
Flat Apartemen	3.727	3.456	3.422	4.227
Rumah Toko (Ruko) dan Rumah Kantor (Rukan)	28.347	24.497	24.468	19.346
Kendaraan Bermotor	46.121	50.995	53.124	64.700
Lainnya	1.076.966	1.091.890	1.078.126	942.542
Jumlah/Total	5.135.098	2.926.451	2.863.574	2.831.063

Catatan/Note: ...

Sumber/Source: Bank Indonesia Medan

Tabel
Table 9.5

Banyaknya Nasabah dan Besarnya Nilai Pemberian Kredit serta Pelunasannya di PT Pegadaian Kota Tebing Tinggi, 2023
Number of Customer Credit Value, and Paid of Credit Value In Pawnshop Service Office of Tebing Tinggi Municipality, 2023

Bulan Month	Pemberian Kredit Credit Given		Pelunasan Paid Of	
	Nasabah Number of Customer	Nilai Credit Value (000 Rp)	Nasabah Number of Customer	Nilai Credit Value (000 Rp)
(1)	(2)	(3)	(4)	(5)
Januari/January	143	790.440	2.115	12.668.680
Pebruari/February	236	894.940	1.865	9.656.540
Maret/March	251	1.281.010	2.636	12.887.420
April/April	214	1.339.070	2.389	12.052.490
Mei/May	399	1.876.560	2.916	14.086.340
Juni/June	500	2.417.260	2.385	10.055.290
Juli/July	634	2.754.590	2.491	10.781.880
Agustus/August	738	3.020.970	2.453	10.336.340
September/September	860	4.216.480	2.368	12.256.060
Oktober/October	1.113	6.266.240	2.720	14.800.570
Nopember/November	1.220	6.495.010	2.554	13.314.640
Desember/December	1.536	8.476.810	2.466	12.018.560

Catatan/Note: ...

Sumber/Source: PT Pegadaian Tebing Tinggi/Pawnshop Service Office of Tebing Tinggi Municipality

Tabel
Table 9.6**Perkembangan Operasional PT Pegadaian Kota Tebing Tinggi, 2022**
Operational Progress of Pawnshop Service Of Tebing Tinggi Municipality, 2022

Bulan Month	Lelang Auctions		Tunggakan Arrears	
	Barang jaminan Collateral	Nilai Credit Value (000 Rp)	Barang jaminan Collateral	Nilai Credit Value (000 Rp)
(1)	(2)	(3)	(4)	(5)
Januari/January	74	245 631 000	617	2 080 973 700
Pebruari/February	75	324 095 000	699	2 586 860 000
Maret/March	64	242 789 900	974	3 517 922 000
April/April	74	298 267 000	992	3 494 802 150
Mei/May	94	389 207 000	905	3 085 300 350
Juni/June	84	265 517 000	848	2 738 096 400
Juli/July	67	181 173 000	841	2 982 048 050
Agustus/August	89	289 531 000	772	2 828 845 350
September/September	66	236 265 000	806	3 377 902 710
Oktober/October	129	433 819 479	795	3 280 603 650
Nopember/November	74	340 945 000	862	3 541 558 140
Desember/December	98	547 561 000	617	2 196 074 790

Catatan/Note: Data 2023 belum tersedia

Sumber/Source: PT Pegadaian Tebing Tinggi/Pawnshop Service Office of Tebing Tinggi Municipality

Tabel
Table 9.7**Jumlah Koperasi dan Anggota Koperasi Yang Aktif dan Tidak Aktif Berdasarkan Kelompok Koperasi Yang Sudah Melaksanakan RAT di Kota Tebing Tinggi Menurut Jenis Koperasi, 2023****Number of Active Cooperatives and Cooperative Members Based on Cooperative Groups That Have Implemented RAT n Tebing Tinggi Municipality, 2023**

Kelompok Koperasi Group Of Cooperatives	Koperasi (unit) Cooperative			Anggota Members			RAT (Unit)
	JML	Aktif	Tidak Aktif	JML	L	P	
(1)	(3)	(4)	(5)	(6)	(7)	(8)	(9)
Kop. Pertanian	1	-	1	-	-	-	-
Kop. Peternakan	1	-	1	-	-	-	-
Kopinkra	1	-	1	-	-	-	-
Kopkar	16	5	11	67	50	17	1
Kop. Angkatan Darat	1	1	-	736	736	-	1
Kop. Kepolisian	1	1	-	530	487	43	1
Kop. Serba Usaha	52	11	41	158	58	100	3
Kop. Pasar	2	-	2	-	-	-	-
Kop. Simpan Pinjam	22	18	4	84.604	39.775	44.829	13
Kop. Angkutan Darat	2	1	1	162	162	-	1
Kop. Pegawai Negeri (KPRI)	26	17	9	1.673	678	995	15
Kop. Wanita	1	1	-	-	-	-	-
Kop. Wredatama	1	-	1	-	-	-	-
Kop. Lainnya	124	11	113	-	-	-	-
Kop. Simpan Pinjam dan Pembiayaan	4	2	2	-	-	-	-
Jumlah/Total	255	68	187	87.930	41.946	45.984	35

Catatan/Note: ...

Sumber/Source: Dinas Perdagangan, Koperasi, Usaha Kecil dan Menengah Kota Tebing Tinggi/Trade Representative Office of Tebing Tinggi Municipality

Tabel 9.8
Table

Jumlah Koperasi dan Anggota Koperasi Yang Aktif Berdasarkan Sektor Usaha Yang Sudah Melaksanakan RAT di Kota Tebing Tinggi Menurut Jenis Koperasi, 2023
Number of Active or not Cooperatives and Cooperative Members Based on Cooperative Sectors That Have Implemented RAT in Tebing Tinggi Municipality, 2023

Sektor Usaha Sectors of Bussiness	Koperasi (unit) Cooperative			Anggota Members			RAT (Unit)
	JML	Aktif	Tidak Aktif	JML	L	P	
(1)	(3)	(4)	(5)	(6)	(7)	(8)	(9)
Pertanian, Kehutanan dan Perikanan	6	1	5	0	0	0	0
Perdagangan Besar dan Eceran	1	1	0	0	0	0	0
Transportasi dan Pergudangan	2	1	1	162	162	0	1
Penyediaan Akomodasi dan	22	5	17	88	12	76	2
Informasi dan Komunikasi	2	0	2	0	0	0	0
Jasa Keuangan dan Asuransi	60	29	31	16.046	7.481	8.565	19
Jasa Lainnya	138	8	130	0	0	0	0
Koperasi Simpan Pinjam	1	1	0	0	0	0	0
Aktivitas Jasa Keuangan	1	1	0	736	736	0	1
Perdagangan Besar	3	3	0	6.377	2.733	3.644	2
Perdagangan Eceran	1	1	0	0	0	0	0
Perdagangan Eceran	1	1	0	0	0	0	0
Koperasi Simpan Pinjam Primer	15	14	1	64.521	30.822	33.699	10
Perusahaan Penjaminan	2	2	0	0	0	0	0
Jumlah/Total	255	68	187	87.930	41.946	45.984	35

Catatan/Note: ...

Sumber/Source: Dinas Perdagangan, Koperasi, Usaha Kecil dan Menengah Kota Tebing Tinggi/Trade Representative Office of Tebing Tinggi Municipality

Tabel
Table 9.9

Jumlah Koperasi dan Anggota Koperasi Yang Aktif Berdasarkan Jenis Koperasi Yang Sudah Melaksanakan RAT di Kota Tebing Tinggi Menurut Jenis Koperasi, 2023
Number of Active or not Cooperatives and Cooperative Members Based on The Type of Cooperative That Have Implemented RAT in Tebing Tinggi City by Type of Cooperative n Tebing Tinggi Municipality, 2023

Jenis Koperasi <i>Type Of Cooperatives</i>	Koperasi (unit) <i>Cooperative</i>			Anggota <i>Members</i>			RAT (Unit)
	JML	Aktif	Tidak Aktif	JML	L	P	
(1)	(3)	(4)	(5)	(6)	(7)	(8)	(9)
Produsen	113	2	111	0	0	0	0
Pemasaran	3	1	2	0	0	0	0
Konsumen	95	37	58	8.418	4.310	4.108	19
Jasa	3	1	2	162	162	0	1
Simpan Pinjam	41	27	14	79.350	37.474	41.876	15
Jumlah/Total	255	68	187	87.930	41.946	45.984	35

Catatan/Note: ...

Sumber/Source: Dinas Perdagangan, Koperasi, Usaha Kecil dan Menengah Kota Tebing Tinggi/Trade Representative Office of Tebing Tinggi Municipality

Tabel
Table 9.10

Besarnya Volume Koperasi Menurut Jenis Usaha Koperasi Berdasarkan yang Sudah Melaksanakan RAT di Kota Tebing Tinggi , 2023
Amount of Cooperative Volume by Type of Cooperative Business Based on Those Who Have Implemented RAT in Tebing Tinggi Municipality, 2023

Sektor Sector	Modal Sendiri (Rp)	Modal Luar (Rp)	Volume Usaha (Rp)	SHU (Rp)	RAT (Unit)
(1)	(2)	(3)			
Produsen	0	0	0	0	0
Pemasaran	0	0	0	0	0
Konsumen	59.998.437.143	125.543].042	28.347.386.623	3.102.599.805	19
Jasa	145.680.287	0	63.733.174	10.328.123	1
Simpan Pinjam	216.362.952.294	122.012.769.685	209.098.404.572	103.935.950	15
Jumlah/Total	276.507.069.724	122.138.312.727	237.509.524.369	3.216.863.878	35

Catatan/Note: ...

Sumber/Source: Dinas Perdagangan, Koperasi, Usaha Kecil dan Menengah Kota Tebing Tinggi/Trade Representative Office of Tebing Tinggi Municipality

Tabel
Table 9.11**Jumlah Koperasi yang Tersebar di Kecamatan Berdasarkan yang Sudah Melaksanakan RAT di Kota Tebing Tinggi, 2023**
Number of Cooperative in Subdistrict in Tebing Tinggi Municipality, 2023

Jenis Koperasi <i>Type Of Cooperatives</i>	Koperasi (unit) <i>Cooperative</i>			Anggota <i>Members</i>			RAT (Unit)
	JML	Aktif	Tidak Aktif	JML	L	P	
(1)	(3)	(4)	(5)	(6)	(7)	(8)	(9)
Padang Hulu	29	6	23	37	0	37	1
Rambutan	54	14	40	1.216	479	737	7
Padang Hilir	27	6	21	32	8	24	1
Tebing Tinggi Kota	78	13	65	1.918	1.614	304	11
Bajenis	41	4	37	45	12	33	1
Binaan Provinsi	24	23	1	30.606	13.898	16.708	12
Binaan Nasional	2	2	0	54.076	25.935	28.141	2
Jumlah/Total	255	68	187	87.930	41.946	45.984	35

Catatan/Note: ...

Sumber/Source: Dinas Perdagangan Kota Tebing Tinggi/Trade Representative Office of Tebing Tinggi Municipality

Tabel 9.12
Table

Besarnya Volume Koperasi yang Tersebar di Kecamatan Berdasarkan yang Sudah Melaksanakan RAT di Kota Tebing Tinggi, 2023
Amount of Cooperative Volume by Subdistrict on Those Who Have Implemented RAT in Tebing Tinggi Municipality, 2023

Sektor Sector	Modal.Sendiri. (Rp)	Modal.Luar (Rp)	Volume.Usaha (Rp)	SHU (Rp)	RAT (Unit)
(1)	(2)	(3)	(4)	(5)	(6)
Padang.Hulu	36.529.650	0	47.650.000	2.081.000	1
Rambutan	16.278.877.282	0	4.086.605.455	580.237.600	7
Padang.Hilir	418.092.950	0	946.300.000	46.617.927	1
Tebing.Tinggi.Kota	18.410.574.819	0	18.533.912.241	2.329.992.128	11
Bajenis	1.341.698.330	0	905.700.000	167.090.013	1
Binaan.Provinsi	97.985.500.361	108.656.813.659	60.251.000.188	-414.603.446	12
Binaan.Nasional	142.035.796.332	13.481.499.068	152.738.356.485	505.448.656	2
Jumlah/Total	276.507.069.724	122.138.312.727	237.509.524.369	3.216.863.878	35

Catatan/Note: ...

Sumber/Source: Dinas Perdagangan, Koperasi, Usaha Kecil dan Menengah Kota Tebing Tinggi/Trade Representative Office of Tebing Tinggi Municipality

BAB
Chapter

10

PENGELUARAN PENDUDUK

Population Expenditure



Rata-rata Pengeluaran Perkapita menurut
Kelompok Komoditas di Tebing Tinggi
2023

Makanan
Rp. 760.606

Bukan Makanan
Rp. 702.573



PENJELASAN TEKNIS

TECHNICAL NOTES

1. Pengeluaran rata-rata per kapita adalah biaya yang dikeluarkan untuk konsumsi semua anggota rumah tangga selama sebulan baik yang berasal dari pembelian, pemberian maupun produksi sendiri dibagi dengan banyaknya anggota rumah tangga dalam rumah tangga tersebut.
2. Data Pengeluaran dan Konsumsi penduduk menurut kelompok barang diperoleh dari Survei Sosial Ekonomi (Susenas).
3. Data konsumsi/pengeluaran rumah tangga yang dikumpulkan pada Susenas di bagi menjadi dua kelompok yaitu konsumsi makanan dan bukan makanan.
4. Konsumsi/pengeluaran makanan dirinci menjadi 229 komoditi, masing masing dikumpulkan data kuantitas dan nilainya.
5. Untuk Konsumsi bukan makanan pada umumnya yang dikumpulkan hanya data nilainya, kecuali untuk beberapa jenis pengeluaran tertentu, seperti penggunaan listrik, air, gas, dan bahan bakar yang dikumpulkan kuantitasnya.

1. *Per capita Average Expenditure is the cost spent for all household members consumption during the month, whether from purchasing, giving or own production, divided by the number of household members in the household.*
2. *Data on consumer expenditure and consumption by commodity group of expenditure are obtained from the 2014 National Socio Economic Survey (Susenas).*
3. *The data consumption/expenditure collected in Susenas are divided into two groups, namely food and non-food consumption.*
4. *Consumption/expenditure on food covers 229 commodities, both quantity data and values are collected.*
5. *For consumption of nonfood, the data collected in general are only their values, except for certain types of expenditure, such as electricity, water, gas, fuel, which are also collected for their quantity data.*

ULASAN**Pengeluaran Penduduk**

Pengeluaran rata-rata perkapita sebulan menurut hasil Survei Sosial Ekonomi Nasional (Susenas) 2023 dapat dilihat pada Tabel 10.1. Dari tabel tersebut terlihat bahwa pengeluaran rata-rata sebulan penduduk Kota Tebing Tinggi tahun 2023 sebesar Rp 1.463.178 untuk makanan sebesar Rp 760.606 (51,98 persen) dan bukan makanan sebesar Rp 702.573 (48,02 persen).

Persentase Pengeluaran

Persentase pengeluaran makanan Kota Tebing Tinggi tahun 2023 terbesar digunakan untuk pengeluaran makanan dan minuman jadi yaitu sebesar 36,35 persen, sedangkan untuk bukan makanan sebagian besar digunakan untuk biaya perumahan dan fasilitas rumah tangga 50,81 persen.

DESCRIPTION***Citizen Expenditures***

Monthly per capita average expenditure based on National Socio-Economic Survey (Susenas) in 2023 can be seen in Table 10.1. From the table, it can be seen that monthly average expenditure of people of Tebing Tinggi Municipality in 2023 was Rp 1,463,178 consisting of food expenditures which was Rp 760,606 (51.98 percent) and nonfood expenditures which was Rp 702,573 (48.02 percent).

Percentage of Expenditures

The largest percentage of food expenditures in 2023 of Tebing Tinggi Municipality was for Prepared Food Beverages expenditure with percentage of 36.35 percent, while for non-food expenditures were mostly used for the cost of Household Facility which was 50.81 percent.

Gambar 10.1
Figures

Rata-rata Pengeluaran per Kapita Sebulan Menurut Kelompok Komoditas (rupiah) di Kota Tebing Tinggi, 2021 dan 2022
Monthly Average Expenditure per Capita by Commodity Group (rupiahs) in Tebing Tinggi Municipality, 2021 and 2022

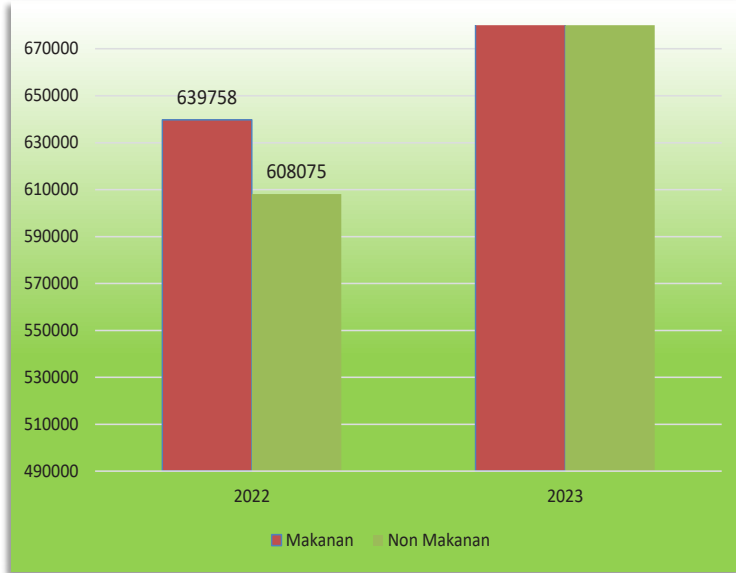

Sumber/Source : BPS, Survei Sosial Ekonomi Nasional (Susenas) Maret/BPS-Statistics Indonesia, National Socioeconomic Survey March

Tabel
Table 10.1

Rata-rata Pengeluaran per Kapita Sebulan Menurut Kelompok Komoditas (rupiah) di Kota Tebing Tinggi, 2022 dan 2023
Monthly Average Expenditure per Capita by Commodity Group (rupiahs) in Tebing Tinggi Municipality, 2022 and 2023

Kelompok Komoditas/Commodity Group	2022	2023
(1)	(2)	(3)
Makanan/Food		
Padi-padian/Cereals	66.129	78.187
Umbi-umbian/Tubers	4.915	7.055
lkan/udang/cumi/kerang/Fish/shrimp/common squid/shells	75.741	89.134
Daging/Meat	22.970	26.704
Telur dan susu/Eggs and milk	45.582	45.582
Sayur-sayuran/Vegetables	57.015	66.409
Kacang-kacangan/Legumes	8.862	9.667
Buah-buahan/Fruits	29.428	33.566
Minyak dan kelapa/Oil and coconut	22.931	21.212
Bahan minuman/Beverage stuffs	15.468	16.454
Bumbu-bumbuan/Spices	10.332	12.287
Konsumsi lainnya/Miscellaneous food items	7.628	8.021
Makanan dan minuman jadi/Prepared food and beverages	214.031	276.453
Rokok/Cigarettes	58.724	69.874
Jumlah makanan/Total food	639.758	760.606
Bukan makanan/Non-food		
Perumahan dan fasilitas rumah tangga/Housing and household facilities	307.868	356.975
Aneka komoditas dan jasa/Goods and services	168.494	197.352
Pakaian, alas kaki, dan tutup kepala/Clothing, footwear, and headgear	36.849	36.796
Komoditas tahan lama/Durable goods	27.619	29.156
Pajak, pungutan, dan asuransi/Taxes and insurance	56.730	74.963
Keperluan pesta dan upacara/kenduri/Parties and ceremonies	10.515	7.331
Jumlah bukan makanan/Total non-food	608.075	702.573
Jumlah/Total	1.247.833	1.463.178

Catatan/Note: ...

Sumber/Source: BPS, Survei Sosial Ekonomi Nasional (Susenas) Maret/BPS-Statistics Indonesia, National Socioeconomic Survey March

Tabel
Table 10.2

Persentase Pengeluaran per Kapita Sebulan Menurut Kelompok Komoditas di Kota Tebing Tinggi, 2022 dan 2023
Percentage of Monthly Expenditure per Capita by Commodity Group in Tebing Tinggi Municipality, 2022 and 2023

Kelompok Komoditas/Commodity Group	2022	2023
(1)	(2)	(3)
Makanan/Food		
Padi-padian/ <i>Cereals</i>	10,34	10,28
Umbi-umbian/ <i>Tubers</i>	0,77	0,93
Ikan/udang/cumi/kerang/ <i>Fish/shrimp/common squid/shells</i>	11,84	11,72
Daging/ <i>Meat</i>	3,59	3,51
Telur dan susu/ <i>Eggs and milk</i>	7,12	5,99
Sayur-sayuran/ <i>Vegetables</i>	8,91	8,73
Kacang-kacangan/ <i>Legumes</i>	1,39	1,27
Buah-buahan/ <i>Fruits</i>	4,60	4,41
Minyak dan kelapa/ <i>Oil and coconut</i>	3,58	2,79
Bahan minuman/ <i>Beverage stuffs</i>	2,42	2,16
Bumbu-bumbuan/ <i>Spices</i>	1,61	1,62
Konsumsi lainnya/ <i>Miscellaneous food items</i>	1,19	1,05
Makanan dan minuman jadi/ <i>Prepared food and beverages</i>	33,45	36,35
Rokok/ <i>Cigarettes</i>	9,18	9,19
Jumlah makanan/Total food	100,00	100,00
Bukan makanan/Non-food		
Perumahan dan fasilitas rumah tangga/ <i>Housing and household facilities</i>	50,63	50,81
Aneka komoditas dan jasa/ <i>Goods and services</i>	27,71	28,09
Pakaian, alas kaki, dan tutup kepala/ <i>Clothing, footwear, and headgear</i>	6,06	5,24
Komoditas tahan lama/ <i>Durable goods</i>	4,54	4,15
Pajak, pungutan, dan asuransi/ <i>Taxes and insurance</i>	9,33	0,67
Keperluan pesta dan upacara/kenduri/ <i>Parties and ceremonies</i>	1,73	1,04
Jumlah bukan makanan/Total non-food	100,00	100,00
Jumlah/Total	100,00	100,00

Catatan/Note: ...

Sumber/Source: BPS, Survei Sosial Ekonomi Nasional (Susenas) Maret/BPS-Statistics Indonesia, National Socioeconomic Survey March

Tabel
Table 10.3**Persentase Penduduk Menurut Golongan Pengeluaran Per Kapita Sebulan di Kota Tebing Tinggi, 2022 dan 2023**
Percentage of Population by Per Capita Spending Group a Month in Tebing Tinggi Municipality, 2022 and 2023

Golongan Pengeluaran <i>Spending Group</i> (Rp)	2022	2023
(1)	(2)	(3)
Kurang dari 200.000	0,00	
200.000-299.999	0,00	
300.000-499.999	6,24	
500.000-749.999	23,74	
750.000-999.999	21,06	
1.000.000-1.249.999	16,81	
1.250.000-1.499.999	11,32	
1.500.000 Keatas	20,83	
Jumlah/Total	100,00	

Catatan/Note: ... Data belum tersedia

Sumber/Source: BPS, Survei Sosial Ekonomi Nasional (Susenas) Maret/BPS-Statistics Indonesia, National Socioeconomic Survey March

BAB
Chapter

11

PERDAGANGAN

Trade



PEDAGANG BESAR



195
(unit usaha)

PEDAGANG MENENGAH



639
(unit usaha)

PEDAGANG KECIL



1.025
(unit usaha)

*Usaha Perorangan mendominasi
Badan Usaha di Kota Tebing Tinggi
sekitar 95 persen atau
sebanyak*

2.221 (unit usaha)



PENJELASAN TEKNIS**TECHNICAL NOTES**

- | | |
|--|--|
| <p>1. Sistem pencatatan Statistik Ekspor dan Impor adalah "General Trade" dengan wilayah pencatatan meliputi seluruh wilayah kepabeanan Indonesia.</p> | <p>1. <i>The recording of export and import statistics is based on General Trade System covering all Indonesian customs areas.</i></p> |
| <p>2. Pengesahan dokumen kepabeanan ekspor dan impor dilakukan oleh Bea dan Cukai berdasarkan Persetujuan Muat/Bongkar Barang.</p> | <p>2. <i>The legalization of customs export and import documents is conducted by the Customs and Excise Office.</i></p> |
| <p>3. Data ekspor berasal dari dokumen kepabeanan BC 3.0 atau yang disebut dokumen Pemberitahuan Ekspor Barang (PEB) yang diisi oleh eksportir.</p> | <p>3. <i>The export data are compiled based on customs export documents BC 3.0 or known as Export Declarations (PEB), filled by exporters.</i></p> |
| <p>4. Data impor berasal dari dokumen kepabeanan BC 2.0 atau yang disebut dokumen Pemberitahuan Impor Barang (PIB), Pemberitahuan Impor Barang Khusus (PIBK), Pemberitahuan Pabean Free Trade Zone (PPFTZ) dan dokumen kepabeanan BC 2.3 yang mencatat impor barang dari Luar Negeri ke Kawasan Berikat.</p> | <p>4. <i>The import data are compiled based on customs import documents BC 2.0 or known as Import Declarations Form (PIB), Import Declarations Form for Special Commodity (PIBK), Customs Declaration Form for Free Trade Zone (PPFTZ), and customs import documents BC 2.3 which records import goods from foreign country to Bounded Zones Area.</i></p> |
| <p>5. Barang-barang yang dikirim ke luar negeri untuk diolah dicatat sebagai ekspor, sedangkan hasil olahan yang dikembalikan ke Indonesia dicatat sebagai impor.</p> | <p>5. <i>Goods send abroad for processing purposes are recorded as export while its product sent to Indonesia are recorded as import.</i></p> |
| <p>6. Barang-barang luar negeri yang diolah di dalam negeri dicatat sebagai barang impor meskipun</p> | <p>6. <i>Foreign goods processed in Indonesia are still recorded as imports although the</i></p> |

- barang olahan tersebut akan kembali ke luar negeri.
7. Barang-barang yang tidak dicakup dalam pencatatan:
 - a. Pakaian dan barang-barang perhiasan penumpang.
 - b. Barang-barang bawaan penumpang dari/ke luar negeri untuk dipakai sendiri, kecuali lemari es, pesawat televisi, dan sebagainya.
 - c. Barang-barang untuk keperluan perwakilan kedutaan suatu negara.
 - d. Barang-barang ekspedisi dan ekshibisi atau pameran.
 - e. Barang-barang untuk militer yang diimpor langsung oleh angkatan bersenjata.
 - f. P e m b u n g k u s / p e t i kemas untuk diisi kembali.
 - g. Uang dan surat-surat berharga.
 - h. Barang-barang contoh *products will be sent to abroad.*
 7. *The following goods are not included in the statistics:*
 - a. *Clothings and passengers' jewelry.*
 - b. *Luggage of passengers for own use, except refrigerators, television sets, etc.*
 - c. *Goods imported/ exported for the use of foreign representative countries/embassies.*
 - d. *Goods for expeditions, and shows or exhibitions.*
 - e. *Military goods directly imported by the Armed Forces.*
 - f. *Packings/containerstoberefilled.*
 - g. *Bank notes and securities*
 - h. *S a m p l e g o o d s*
 8. Sistem pengolahan dokumen impor/ekspor Indonesia adalah sistem "Carry Over" yaitu dokumen ditunggu selama satu bulan, setelah bulan berjalan, sedangkan dokumen-dokumen yang terlambat akan diolah pada bulan berikutnya. Dengan demikian dokumen bulan-bulan sebelumnya yang terlambat diterima dan masuk pada bulan berjalan, diperlakukan sebagai dokumen bulan pengolahan.
 8. *The carry-over system is used in processing Indonesian export and import documents. Documents are processed one month after the current month, while those received later will be processed for the succeeding month. This means previous documents received in the current month will be treated as processed documents.*

- | | |
|--|--|
| <p>9. Pelabuhan Muat adalah pelabuhan darimana barang diangkut ke luar negeri atau diekspor</p> | <p>9. <i>Port of loading is port where the goods are transported out of the country or exported.</i></p> |
| <p>10. 10. Negara tujuan adalah negara tujuan akhir yang diketahui untuk barang ekspor yang dikirim ke luar negeri</p> | <p>10. <i>Country of destination is country that is known to export goods sent abroad.</i></p> |
| <p>11. 11. Jenis komoditi adalah barang ekspor yang dicatat sesuai kode Harmonized System (HS)</p> | <p>11. <i>Type commodity is exported goods recorded based on Harmonized System (HS) code nulla facilisi.</i></p> |

ULASAN

Pada tahun 2023, terdapat 2.338 perusahaan di Kota Tebing Tinggi. Jumlah perusahaan tersebut didominasi oleh perusahaan perorangan sebesar 2.221 perusahaan.

DESCRIPTION

In the year 2023, there were 2.338 companies in Tebing Tinggi Municipality. The amount of the companies is dominated by individual companies in the amount of 2.221 companies.

Gambar 11.1
Figures

Banyaknya Perusahaan di Kota Tebing Tinggi menurut Bentuk Badan Hukum (%), 2022
Number of Enterprises in Tebing Tinggi Municipality by Legal Forms (%), 2022

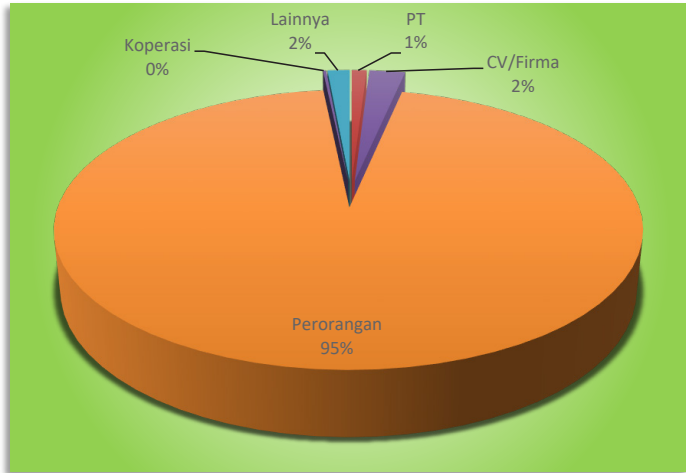

Sumber/Source : Dinas Penanaman Modal dan Pelayanan Perizinan Terpadu Satu Pintu /One Stop Service Integrated Investment and Licensing Service Office

Tabel
Table 11.1**Banyaknya Perusahaan di Kota Tebing Tinggi menurut Bentuk Badan Hukum, 2019-2023**
Number of Enterprises in Tebing Tinggi Municipality by Legal Forms, 2019-2023

Badan.Hukum	2019.	2020	2021	2022	2023
(1)	(2)	(3)	(4)	(5)	(6)
PT	84	47	38	38	23
CV/Firma	157	61	78	56	55
Koperasi	8	4	1	8	5
Perorangan	468	3.478	744	2.118	2.221
Lainnya	75	17	13	12	34
Jumlah/Total	792	3.616	874	2.232	2.338

Catatan/Note: ...

Sumber/Source: Dinas Penanaman Modal dan Pelayanan Terpadu Satu Pintu /One Stop Service Integrated Investment and Service Office

Tabel 11.2 Banyaknya Pedagang di Kota Tebing Tinggi menurut Kecamatan, 2023
Table 11.2 *Number of Seller in Tebing Tinggi Municipality by Subdistrict, 2023*

Kecamatan Subdistrict	Pedagang Besar	Pedagang Menengah	Pedagang Kecil
(1)	(2)	(3)	(4)
Padang Hulu	12	42	178
Tebing Tinggi Kota	66	241	224
Rambutan	35	183	218
Bajenis	80	166	200
Padang Hilir	2	7	205
Kota Tebing Tinggi	195	639	1.025

Catatan/Note: ...

Sumber/Source: Dinas Perdagangan, Koperasi, Usaha Kecil dan Menengah Kota Tebing Tinggi/Trade and Industry Representative Office of Tebing Tinggi Municipality

Tabel
Table 11.3**Banyaknya Fasilitas Pertokoan di Kota Tebing Tinggi menurut Jenisnya, 2020-2023**
Number of Shopping Facilities in Tebing Tinggi Municipality by Its Kind, 2020-2023

<i>Jenis Pertokoan</i> <i>Kind of Shopping</i>	2020	2021	2022	2023
(1)	(2)	(3)	(4)	(5)
Toko Pangan	107	414	453	485
Toko Sandang	38	260	250	265
Toko Alat Rumahtangga	10	159	175	183
Toko Bahan Bangunan	7	56	45	52
Toko Alat Pertanian	-	14	85	85
Toko Buku Alat Tulis Kantor	18	51	50	58
Toko Alat Kendaraan	8	67	50	61
Toko Jam	-	8	10	11
Toko Radio / Elektronik	1	39	25	31
Toko Kelontong	108	396	312	328
Restoran/Kedai Kopi	11	127	185	204
Toko Selular	10	85	130	163
Toko Optik	-	6	6	8
Toko Emas	-	13	15	14
Apotik	10	41	50	53
Salon	39	109	120	126
Biro Jasa Angkutan/Kiriman	-	16	48	57
Jumlah/Total	367	1.861	2.009	2.184

Catatan/Note: ...

Sumber/Source: Dinas Perdagangan, Koperasi, Usaha Kecil dan Menengah Kota Tebing Tinggi/Trade and Industry Representative Office of Tebing Tinggi Municipality

Tabel
Table 11.4

Banyaknya Sarana Perdagangan menurut Jenisnya di Kota Tebing Tinggi, 2020-2023
Number of Shopping Facilities by Its Kind in Tebing Tinggi Municipality, 2020-2023

Jenis Pertokoan Kind of Shopping	2020	2021	2022	2023
(1)	(2)	(3)	(4)	(5)
Pasar Umum Tradisional	-	9	9	14
Pasar Desa	-	-	-	-
Toko	356	1 523	1 430	2.179
Kios	-	628	628	628
Stand	-	411	411	411
Warung	-	109	203	223
Rumah Makan / Restoran	11	294	202	224
Jumlah/Total	367	2.974	2.883	3.679

Catatan/Note: ...

Sumber/Source: Dinas Perdagangan, Koperasi, Usaha Kecil dan Menengah Kota Tebing Tinggi/Trade and Industry Representative Office of Tebing Tinggi Municipality

BAB Chapter

12

SISTEM NERACA NASIONAL

SYSTEM OF NATIONAL ACCOUNTS



PERTUMBUHAN EKONOMI 2023 TEBING TINGGI 3,98%

Produk Domestik Bruto pada tingkat nasional serta Produk Domestik Regional Bruto (PDRB) pada tingkat regional (Provinsi dan Kabupaten /Kota) menggambarkan kemampuan suatu wilayah untuk menciptakan nilai tambah pada suatu waktu tertentu.

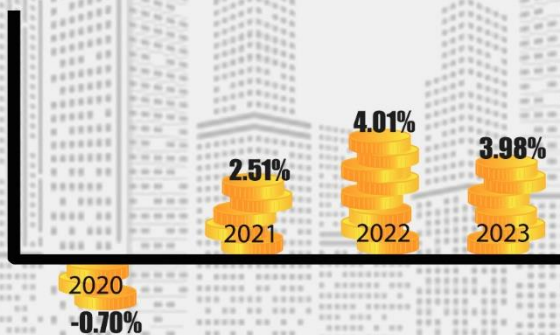

3 SEKTOR EKONOMI DENGAN KONTRIBUSI TERTINGGI PDRB KOTA TEBING TINGGI

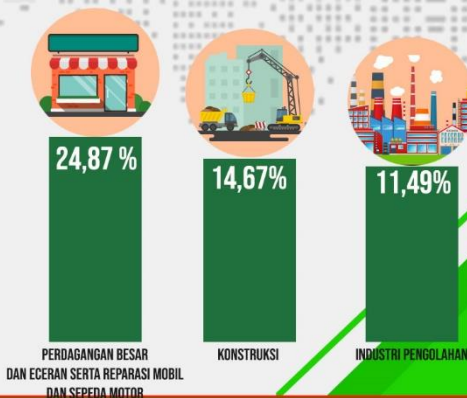

PENJELASAN TEKNIS**TECHNICAL NOTES**

1. Penghitungan statistik neraca nasional mengikuti buku petunjuk yang diterbitkan oleh Perserikatan Bangsa Bangsa (PBB) dikenal sebagai Sistem Neraca Nasional (SNN). SNN adalah rekomendasi internasional tentang bagaimana menyusun ukuran aktivitas ekonomi yang sesuai dengan standar neraca baku yang didasarkan pada prinsip-prinsip ekonomi. Rekomendasi yang dimaksud dinyatakan dalam sekumpulan konsep, definisi, klasifikasi, dan aturan neraca yang disepakati secara internasional dalam mengukur indikator tertentu seperti Produk Domestik Bruto (PDB). Salah satu bentuk adaptasi pencatatan statistik nasional adalah melakukan perubahan tahun dasar PDB Indonesia dari tahun 2000 ke 2010. Perubahan tahun dasar PDB dilakukan seiring dengan mengadopsi rekomendasi PBB yang tertuang dalam Sistem Neraca Nasional 2008 (SNA 2008).
2. Produk Domestik Bruto pada tingkat nasional serta Produk Domestik Regional Bruto (PDRB) pada tingkat regional (provinsi) menggambarkan kemampuan suatu wilayah untuk menciptakan nilai tambah pada suatu waktu tertentu. Untuk menyusun PDB maupun PDRB digunakan 2

1. *The method used to estimate national accounts statistics is based on the standard guidelines formed by United Nation known as System of National Accounts (SNA). SNA is the internationally agreed standard set of recommendations on how to compile measures of economic activity in accordance with strict accounting conventions based on economic principles. The recommendations are expressed in term of a set of concepts, definitions, classifications and accounting rules that comprise the internationally agreed standard for measuring indicators such as Gross Domestic Product (GDP). One of the improvement in the national statistical system is to rebase GDP form base year 2000 to 2010 in order to capture current economic condition. It is in line with the United Nations (UN) recommendation on 2008 SNA.*
2. *The basic measure of the value added arising from economic activity is known as Gross Domestic Product at the national level and Gross Regional Domestic Product (GRDP) at the regional level (provinces/regencies/municipalities). To compile these statistics, two approaches*

pendekatan, yaitu lapangan usaha dan pengeluaran. Keduanya menyajikan komposisi data nilai tambah dirinci menurut sumber kegiatan ekonomi (lapangan usaha) dan menurut komponen penggunaannya. PDB maupun PDRB dari sisi lapangan usaha merupakan penjumlahan seluruh komponen nilai tambah bruto yang mampu diciptakan oleh sektor-sektor ekonomi atas berbagai aktivitas produksinya. Sedangkan dari sisi pengeluaran menjelaskan tentang penggunaan dari nilai tambah tersebut.

have been used, i.e. "production approach" and "expenditure approach". The first approach is to measure value added produced by various kinds of economic activities, while the second approach is to measure final uses of the country's output. In other words, GDP/GRDP is the sum of total value added produced by all economic industries (activities) and the way of using it.

3. PDB menurut lapangan usaha mengalami perubahan klasifikasi dari 9 lapangan usaha menjadi 17 lapangan usaha. PDB menurut lapangan usaha dirinci menurut total nilai tambah dari seluruh sektor ekonomi yang mencakup lapangan usaha Pertanian, Kehutanan, dan Perikanan; Pertambangan dan Penggalian; Industri Pengolahan; Pengadaan Listrik dan Gas; Pengadaan Air, Pengelolaan Sampah, Limbah dan Daur Ulang; Konstruksi; Perdagangan Besar dan Eceran, Reparasi Mobil dan Sepeda Motor; Transportasi dan Pergudangan; Penyediaan Akomodasi dan Makan Minum; Informasi dan Komunikasi; Jasa Keuangan dan Asuransi; Real Estat; Jasa Perusahaan; Administrasi

3. *GDP by industry classification changes from 9 sectors to 17 industries. GDP by industry is classified by types of economic activities such as Agriculture, Forestry and Fishing; Mining and Quarrying; Manufacturing; Electricity and Gas; Water supply, Sewerage, Waste Management and Remediation Activities; Construction; Wholesale and Retail Trade; Repair of Motor Vehicles and Motorcycles; Transportation and Storage; Accommodation and Food Service Activities; Information and Communication; Financial and Insurance Activities; Real Estate Activities; Business Activities; Public Administration; Defence and Compulsory Social Security; Education; Human Health and Social Work Activities;*

Pemerintahan, Pertahanan dan Jaminan Sosial Wajib; Jasa Pendidikan; Jasa Kesehatan dan Kegiatan Sosial; dan Jasa lainnya.

and Other Services Activities.

4. PDB menurut pengeluaran mengalami perubahan klasifikasi dimana pengeluaran konsumsi Lembaga Non Profit yang Melayani Rumah Tangga (LNPR) yang sebelumnya termasuk bagian dari pengeluaran konsumsi rumah tangga menjadi komponen terpisah. Sehingga klasifikasi PDB menurut pengeluaran dirinci menjadi 7 komponen yaitu komponen pengeluaran konsumsi rumah tangga, pengeluaran konsumsi LNPR, pengeluaran konsumsi pemerintah, pembentukan modal tetap bruto, perubahan inventori, ekspor barang dan jasa, dan impor barang dan jasa.
4. *GDP by expenditure classification changes where consumption expenditure Non-profit Institutions Serving Households (NPISH) previously included as part of household consumption expenditure is taken out into separate component. So that, GDP by type of expenditures is classified into: household consumption expenditure, NPISH consumption expenditure, government consumption expenditure, gross fixed capital formation, changes in inventories, exports of goods and services, and imports of goods and services.*
5. Pengeluaran konsumsi rumah tangga mencakup berbagai pengeluaran konsumsi akhir rumah tangga atas barang dan jasa untuk memenuhi kebutuhan individu ataupun kelompok secara langsung. Pengeluaran rumah tangga di sini mencakup makanan dan minuman selain restoran; pakaian, alas kaki dan jasa perawatannya; perumahan dan perlengkapan rumah tangga; kesehatan dan pendidikan; transportasi dan komunikasi; restoran dan hotel serta lainnya.
5. *Household consumption expenditures consist of expenditures incurred by households, which are used for both individual or collective needs. Household consumptions are classified into food and beverages other than restaurants; clothing, footwear, and related maintenance services; housing and household equipment; health and education; transport and communication; restaurants and hotels; and others.*

6. Pengeluaran Pemerintah terdiri dari Pengeluaran Konsumsi Individu dan Pengeluaran Konsumsi Kolektif. Barang dan jasa individu merupakan barang dan jasa privat, dimana ciri-ciri barang privat adalah a) Scarcity, yaitu ada kelangkaan/keterbatasan dalam jumlah; b) Excludable consumption, yaitu konsumsi suatu barang dapat dibatasi hanya pada mereka yang memenuhi persyaratan tertentu (biasanya harga); c) Rivalrous competition, yaitu konsumsi oleh satu konsumen akan mengurangi atau menghilangkan kesempatan pihak lain untuk melakukan hal serupa. Contoh barang dan jasa yang dihasilkan pemerintah dan tergolong sebagai barang dan jasa individu adalah jasa pelayanan kesehatan pemerintah di rumah sakit/puskesmas dan jasa pendidikan di sekolah/universitas negeri. Sedangkan barang dan jasa kolektif ekuivalen dengan barang publik yang memiliki ciri a) Non rivalry, yaitu penggunaan satu konsumen terhadap suatu barang tidak mengurangi kesempatan konsumen lain untuk juga mengkonsumsi barang tersebut; b) Non excludable, yaitu apabila suatu barang publik tersedia, maka tidak ada yang dapat menghalangi siapapun untuk memperoleh manfaat dari barang tersebut atau dengan
6. *Government consumption expenditure consists of Individual Consumption Expenditure and Collective Consumption Expenditure. Individual goods and services are private goods and services, which the characteristics of private goods is a) Scarcity, that there is a scarcity/limited in number; b) Excludable consumption, the consumption of goods can be limited only to those who meet certain requirements (usually the price); c) Rivalrous competition, ie consumption by the consumer will reduce or eliminate the chance of another party to do so. Examples of goods and services produced by government and classified as goods and services of individuals is the government health services in hospitals/health centers and education services in schools/universities. Collective goods and services equivalent to public goods characterized by a) Non-rivalry, namely the use of a consumer for an item does not reduce the chance of another consumer to also consume goods; b) Non-excludable, i.e. when a public good available, then nothing can hinder anyone to benefit from the goods or in other words everyone has access to the goods. Examples of goods and services produced by government and classified as collective goods and services is carried military defense services and the police's security.*

kata lain setiap orang memiliki akses ke barang tersebut. Contoh barang dan jasa yang dihasilkan pemerintah dan tergolong sebagai barang dan jasa kolektif adalah jasa pertahanan yang dilakukan TNI dan keamanan yang dilakukan kepolisian.

7. Pembentukan Modal Tetap Bruto (PMTB) mencakup pengadaan, pembuatan, dan pembelian barang modal. Barang modal dimaksud adalah barang-barang yang digunakan untuk proses produksi, tahan lama atau yang mempunyai umur pemakaian lebih dari satu tahun seperti bangunan, mesin-mesin dan alat angkut. Termasuk pula di sini perbaikan besar (berat) yang sifatnya memperpanjang umur atau mengubah bentuk atau kapasitas barang modal tersebut. Pengeluaran barang modal untuk keperluan militer juga dicakup sebagai PMTB. Klasifikasi komponen PMTB dibagi menjadi 6 sub komponen yaitu Konstruksi; Mesin dan Peralatan; Kendaraan; Peralatan Lainnya; Cultivated Biological Resources (CBR) dan Produk Kekayaan Intelektual.
7. *Gross Fixed Capital Formation (GFCF) includes procurement, manufacture, and the purchase of capital goods. Capital goods are goods which are used for the production process, durable or have a service life of more than one year such as buildings, machinery, and transportation equipment. Including here: huge improvement that are to extend the life or changing the shape or the capacity of the capital goods. Capital expenditures for military purposes are also covered as GFCF. GFCF component are classified into six sub-components: Construction; Machinery and Equipment; vehicle; Other equipment; Cultivated Biological Resources (CBR) and Intellectual Property Product.*
8. Ekspor barang dan jasa merupakan transaksi perdagangan barang dan jasa dari penduduk (residen) ke bukan penduduk (nonresiden). Impor barang dan jasa adalah transaksi perdagangan dari
8. *Exports of goods and services consist of transactions of goods and services from residents to non-residents. Imports of goods and services consist of transaction of goods and services from non-*

bukan penduduk ke penduduk. Ekspor atau impor barang terjadi pada saat terjadi perubahan hak kepemilikan barang antara penduduk dengan bukan penduduk (dengan atau tanpa perpindahan fisik barang tersebut). Pada PDB dengan tahun dasar 2010, ekspor dan impor barang dirinci menjadi nonmigas dan migas.

9. Produk Domestik Bruto maupun agregat turunannya disajikan dalam 2 (dua) versi penilaian, yaitu atas dasar "harga berlaku" dan atas dasar "harga konstan". Disebut sebagai harga berlaku karena seluruh agregat dinilai dengan menggunakan harga pada tahun berjalan, sedangkan harga konstan penilaiannya didasarkan kepada harga satu tahun dasar tertentu, dalam publikasi ini digunakan harga tahun 2010.

10. Laju pertumbuhan Produk Domestik Bruto diperoleh dari perhitungan PDB atas dasar harga konstan. Diperoleh dengan cara mengurangi nilai PDB pada tahun ke-n terhadap nilai pada tahun ke n-1 (tahun sebelumnya), dibagi dengan nilai pada tahun ke n-1, dikalikan dengan 100 persen. Laju pertumbuhan menunjukkan perkembangan agregat pendapatan dari satu waktu tertentu terhadap waktu sebelumnya.

residents to residents. Exports and imports of goods occur when there are changes in ownership of goods between residents and non-residents (with or without physical movements of goods across frontiers). On the GDP at 2010 basic year, exports and imports of goods specified into non oil and gas and oil and gas.

9. *GDP and its aggregations are presented in two forms: at current market prices and at constant base year market prices. In presenting current market prices, all aggregates are valued at current market prices, while base year constant market prices are shown by valuing all aggregates at fixed base year prices. Year of 2010 is used as the base year in this publication.*

10. *10. Growth rate of Gross Domestic Product is derived from GDP at constant market prices. It is obtained by subtracting the value of GDP year n with the value of GDP year n-1, divided by the value of GDP year n-1 then multiplied by 100 percent. The growth rate of GDP explains the income growth during the given period.*

ULASAN

Berdasarkan penghitungan PDRB atas dasar harga berlaku, Kinerja ekonomi Kota Tebing Tinggi tahun 2023 sebesar 7,43 triliun rupiah. Angka tersebut naik sekitar 7,21 persen dari tahun sebelumnya yang sebesar 6,93 triliun rupiah. Akan tetapi kinerja ini masih dipengaruhi oleh faktor inflasi.

Jika faktor inflasi dihilangkan, kinerja ekonomi riil di Kota Tebing Tinggi tahun 2023 yang diukur dengan besaran PDRB atas dasar harga konstan 2010 mencapai 4,35 triliun rupiah. Kinerja riil tersebut lebih tinggi dari tahun 2020 yang sebesar 4,18 triliun rupiah.

Pada tahun 2023, pertumbuhan ekonomi Kota Tebing Tinggi mencapai 3,98 persen. Pertumbuhan tersebut dipengaruhi oleh perbaikan ekonomi setelah pandemi.

Kontribusi terbesar dalam pembentukan PDRB Kota Tebing Tinggi adalah perdagangan besar dan eceran serta reparasi mobil dan sepeda motor yaitu sebesar 24,87 persen, sedangkan sektor konstruksi memberikan kontribusi sebesar 14,67 persen. Sektor lain yang memberikan kontribusi cukup besar lainnya adalah sektor industri pengolahan yakni sebesar 11,49 persen.

DESCRIPTION

Based on enumeration Gross Regional Domestic Product based at current market prices, economic performance Tebing Tinggi Municipality in 2023 about 7.43 trillion rupiah. That number grow up about 7.21 percent from previous year which is equal to 6.93 trillion rupiah. However, this performance still be influences by inflation factor.

If inflation factor are eliminated, real economic performance in Tebing Tinggi Municipality in 2023 measured by Gross Regional Domestic Product based at constant 2010 market prices up to 4.35 trillion rupiah. That real performance higher from previous year which only 4.18 trillion rupiahs.

In year 2023, economics increased Tebing Tinggi Municipality up to 3.98 percent. The economic recovery has been affected by distributed Vaccine of Covid-19 that will during pandemic

The biggest contribution in forming of PDRB Tebing Tinggi Municipality are Wholesale And Retail Trade also Car and Motorcycle Repairation sector, which give contribution about 24.87 percent, while construction sector give contribution about 14.67 percent. Other sector giving enough contribution is manufacturing sector, which is about 11.49 percent.

Secara umum, situasi perekonomian Kota Tebing Tinggi pada tahun 2023 relatif stabil walaupun ada sedikit penurunan dibandingkan dengan tahun sebelumnya.

Generally, the economic situation of Tebing Tinggi Municipality in 2023 is relatively stable although there is a slight decrease compared to the previous year.

Gambar 12.1
Figures

Laju Pertumbuhan Produk Domestik Regional Bruto Atas Dasar Harga Konstan 2010 Menurut Lapangan Usaha di Kota Tebing Tinggi (persen), 2019–2023
Growth Rate of Gross Regional Domestic Product at 2010 Constant Market Prices by Industry in Tebing Tinggi Municipality (percent), 2019–2023

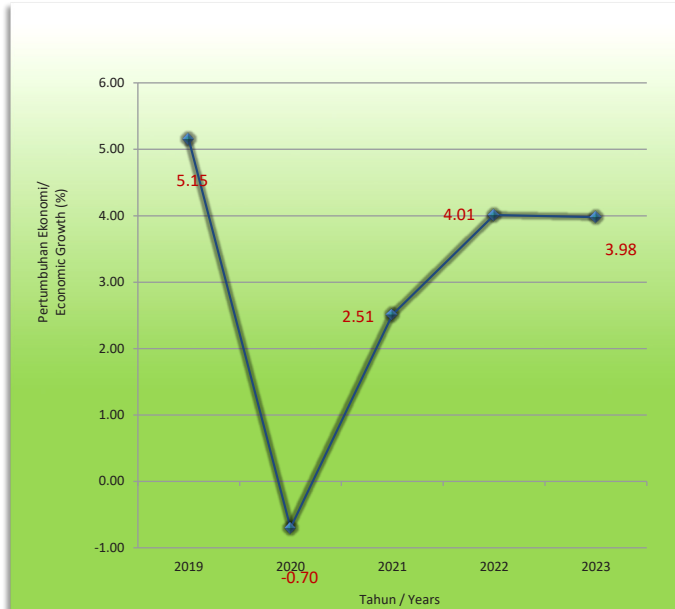

Sumber/Source : BPS, berbagai sensus, survei dan sumber lain/BPS-Statistics Indonesia, various census, survey, and other sources

Tabel
Table 12.1.

Produk Domestik Regional Bruto Atas Dasar Harga Berlaku Menurut Lapangan Usaha di Kota Tebing Tinggi (miliar rupiah), 2019-2023
Gross Regional Domestic Product at Current Market Prices by Industry in Tebing Tinggi Municipality (billion rupiahs), 2019-2023

Lapangan Usaha/Industry	2019	2020	2021	2022	2023
(1)	(2)	(3)	(4)	(5)	(6)
A Pertanian, Kehutanan, dan Perikanan/ <i>Agriculture, Forestry, and Fishing</i>	74,27	78,16	79,22	86,86	93,29
B Pertambangan dan Penggalian/ <i>Mining and Quarrying</i>	8,10	8,52	8,96	9,66	10,43
C Industri Pengolahan/ <i>Manufacturing</i>	726,29	724,73	776,01	850,47	853,69
D Pengadaan Listrik dan Gas/ <i>Electricity and Gas</i>	8,30	8,72	9,12	9,71	9,97
E Pengadaan Air; Pengelolaan Sampah, Limbah, dan Daur Ulang/ <i>Water Supply; Sewerage, Waste Management, and Remediation Activities</i>	13,77	13,79	13,99	14,61	15,16
F Konstruksi/ <i>Construction</i>	885,21	860,09	919,98	1 004,61	1.089,53
G Perdagangan Besar dan Eceran; Reparasi Mobil dan Sepeda Motor/ <i>Wholesale and Retail Trade; Repair of Motor Vehicles and Motorcycles</i>	1 404,95	1 453,71	1 552,48	1 710,78	1.847,66
H Transportasi dan Pergudangan/ <i>Transportation and Storage</i>	470,83	486,66	505,27	566,28	625,59
I Penyediaan Akomodasi dan Makan Minum/ <i>Accommodation and Food Service Activities</i>	245,26	241,13	241,13	265,74	283,68
J Informasi dan Komunikasi/ <i>Information and Communication</i>	113,32	122,43	133,88	150,75	164,19

Lanjutan Tabel/*Continued Table* 12.1

Lapangan Usaha/ <i>Industry</i>		2019	2020	2021	2022	2023
(1)		(2)	(3)	(4)	(5)	(6)
K	Jasa Keuangan dan Asuransi/ <i>Financial and Insurance Activities</i>	293,24	300,38	331,40	371,30	397,55
L	Real Estat/ <i>Real Estate Activities</i>	491,46	515,02	530,97	561,72	585,94
M,N	Jasa Perusahaan/ <i>Business Activities</i>	26,57	27,87	28,70	32,36	36,38
O	Administrasi Pemerintahan, Pertahanan, dan Jaminan Sosial Wajib/ <i>Public Administration and Defence; Compulsory Social Security</i>	671,40	697,20	698,27	737,07	800,74
P	Jasa Pendidikan/ <i>Education</i>	369,61	386,58	395,68	418,79	457,51
Q	Jasa Kesehatan dan Kegiatan Sosial/ <i>Human Health and Social Work Activities</i>	68,66	70,51	69,93	78,87	87,23
R,S,T,U	Jasa Lainnya/ <i>Other Services Activities</i>	52,97	53,65	54,97	61,69	69,76
Produk Domestik Regional Bruto/ Gross Regional Domestic Product		5 924,20	6 049,16	6 349,95	6 931,27	7 428,29

Catatan/*Note*: ...Sumber/*Source*: BPS, berbagai sensus, survei dan sumber lain/*BPS-Statistics Indonesia, various census, survey, and other sources*

Tabel
Table 12.2

Produk Domestik Regional Bruto Atas Dasar Harga Konstan 2010 Menurut Lapangan Usaha di Kota Tebing Tinggi (miliar rupiah), 2019–2023
Gross Regional Domestic Product at 2010 Constant Market Prices by Industry in Tebing Tinggi Municipality (billion rupiahs), 2019–2023

Lapangan Usaha/Industry		2019	2020	2021	2022	2023
(1)		(2)	(3)	(4)	(5)	(6)
A	Pertanian, Kehutanan, dan Perikanan/ <i>Agriculture, Forestry, and Fishing</i>	55,52	56,81	57,13	59,33	61,18
B	Pertambangan dan Penggalian/ <i>Mining and Quarrying</i>	6,41	6,65	6,89	7,14	7,47
C	Industri Pengolahan/ <i>Manufacturing</i>	493,54	492,19	500,45	506,61	503,92
D	Pengadaan Listrik dan Gas/ <i>Electricity and Gas</i>	7,50	7,88	8,18	8,55	8,61
E	Pengadaan Air; Pengelolaan Sampah, Limbah, dan Daur Ulang/ <i>Water Supply; Sewerage, Waste Management, and Remediation Activities</i>	9,38	9,34	9,40	9,72	9,92
F	Konstruksi/ <i>Construction</i>	596,72	561,39	585,59	598,49	615,50
G	Perdagangan Besar dan Eceran; Reparasi Mobil dan Sepeda Motor/ <i>Wholesale and Retail Trade; Repair of Motor Vehicles and Motorcycles</i>	934,32	930,67	967,98	1 007,66	1 050,01
H	Transportasi dan Pergudangan/ <i>Transportation and Storage</i>	320,37	314,97	317,77	347,42	368,52
I	Penyediaan Akomodasi dan Makan Minum/ <i>Accommodation and Food Service Activities</i>	180,49	176,37	176,03	190,15	200,50
J	Informasi dan Komunikasi/ <i>Information and Communication</i>	104,04	111,61	118,94	130,06	140,64

Lanjutan Tabel/*Continued Table 12.2*

Lapangan Usaha/<i>Industry</i>		2019	2020	2021	2022	2023
(1)		(2)	(3)	(4)	(5)	(6)
K	Jasa Keuangan dan Asuransi/ <i>Financial and Insurance Activities</i>	182,40	187,70	198,61	206,88	217,69
L	Real Estat/ <i>Real Estate Activities</i>	316,51	322,81	323,90	339,06	351,94
M,N	Jasa Perusahaan/ <i>Business Activities</i>	16,84	16,74	16,77	17,76	19,19
O	Administrasi Pemerintahan, Pertahanan, dan Jaminan Sosial Wajib/ <i>Public Administration and Defence; Compulsory Social Security</i>	399,44	397,65	398,56	398,91	411,69
P	Jasa Pendidikan/ <i>Education</i>	241,99	245,91	250,91	263,25	283,15
Q	Jasa Kesehatan dan Kegiatan Sosial/ <i>Human Health and Social Work Activities</i>	48,65	48,17	47,40	51,62	55,06
R,S,T,U	Jasa Lainnya/ <i>Other Services Activities</i>	39,93	39,54	40,26	43,69	47,75
Produk Domestik Regional Bruto/ Gross Regional Domestic Product		3 954,03	3 926,39	4 024,78	4 186,31	4.352,75

Catatan/*Note*: ...Sumber/*Source*: BPS, berbagai sensus, survei dan sumber lain/*BPS-Statistics Indonesia, various census, survey, and other sources*

Tabel
Table 12.3

Distribusi Persentase Produk Domestik Regional Bruto Atas Dasar Harga Berlaku Menurut Lapangan Usaha di Kota Tebing Tinggi, 2019–2023
Percentage Distribution of Gross Regional Domestic Product at Current Market Prices by Industry in Tebing Tinggi Municipality, 2019–2023

	Lapangan Usaha/ <i>Industry</i>	2019	2020	2021	2022	2023
	(1)	(2)	(3)	(4)	(5)	(6)
A	Pertanian, Kehutanan, dan Perikanan/ <i>Agriculture, Forestry, and Fishing</i>	1,25	1,29	1,25	1,25	1,26
B	Pertambangan dan Penggalian/ <i>Mining and Quarrying</i>	0,14	0,14	0,14	0,14	0,14
C	Industri Pengolahan/ <i>Manufacturing</i>	12,26	11,98	12,22	12,27	11,49
D	Pengadaan Listrik dan Gas/ <i>Electricity and Gas</i>	0,14	0,14	0,14	0,14	0,13
E	Pengadaan Air; Pengelolaan Sampah, Limbah, dan Daur Ulang/ <i>Water Supply; Sewerage, Waste Management, and Remediation Activities</i>	0,23	0,23	0,22	0,21	0,20
F	Konstruksi/ <i>Construction</i>	14,94	14,22	14,49	14,49	14,67
G	Perdagangan Besar dan Eceran; Reparasi Mobil dan Sepeda Motor/ <i>Wholesale and Retail Trade; Repair of Motor Vehicles and Motorcycles</i>	23,72	24,03	24,45	24,68	24,87
H	Transportasi dan Pergudangan/ <i>Transportation and Storage</i>	7,95	8,05	7,96	8,17	8,42
I	Penyediaan Akomodasi dan Makan Minum/ <i>Accommodation and Food Service Activities</i>	4,14	3,99	3,80	3,83	3,82
J	Informasi dan Komunikasi/ <i>Information and Communication</i>	1,91	2,02	2,11	2,17	2,21
K	Jasa Keuangan dan Asuransi/ <i>Financial and Insurance Activities</i>	4,95	4,97	5,22	5,36	5,35

Lanjutan Tabel/*Continued Table* 12.3

Lapangan Usaha/ <i>Industry</i>		2019	2020	2021	2022	2023
(1)		(2)	(3)	(4)	(5)	(6)
L	Real Estat/ <i>Real Estate Activities</i>	8,30	8,51	8,36	8,10	7,89
M,N	Jasa Perusahaan/ <i>Business Activities</i>	0,45	0,46	0,45	0,47	0,49
O	Administrasi Pemerintahan, Pertahanan, dan Jaminan Sosial Wajib/ <i>Public Administration and Defence; Compulsory Social Security</i>	11,33	11,53	11,00	10,63	10,78
P	Jasa Pendidikan/ <i>Education</i>	6,24	6,39	6,23	6,04	6,16
Q	Jasa Kesehatan dan Kegiatan Sosial/ <i>Human Health and Social Work Activities</i>	1,16	1,17	1,10	1,14	1,17
R,S,T,U	Jasa Lainnya/ <i>Other Services Activities</i>	0,89	0,89	0,87	0,89	0,94
Produk Domestik Regional Bruto/ Gross Regional Domestic Product		100,00	100,00	100,00	100,00	100,00

Catatan/*Note*: ...Sumber/*Source*: BPS, berbagai sensus, survei dan sumber lain/*BPS-Statistics Indonesia, various census, survey, and other sources*

Tabel
Table 12.4

Laju Pertumbuhan Produk Domestik Regional Bruto Atas Dasar Harga Konstan 2010 Menurut Lapangan Usaha di Kota Tebing Tinggi (persen), 2020–2023
Growth Rate of Gross Regional Domestic Product at 2010 Constant Market Prices by Industry in Tebing Tinggi Municipality (percent), 2020–2023

Lapangan Usaha/Industry		2020	2021	2022	2023
(1)		(2)	(3)	(4)	(5)
A	Pertanian, Kehutanan, dan Perikanan/ <i>Agriculture, Forestry, and Fishing</i>	2,32	0,57	3,85	3,11
B	Pertambangan dan Penggalian/ <i>Mining and Quarrying</i>	3,84	3,60	3,60	4,57
C	Industri Pengolahan/ <i>Manufacturing</i>	-0,27	1,68	1,23	-0,53
D	Pengadaan Listrik dan Gas/ <i>Electricity and Gas</i>	5,11	3,76	4,54	0,69
E	Pengadaan Air; Pengelolaan Sampah, Limbah, dan Daur Ulang/ <i>Water Supply; Sewerage, Waste Management, and Remediation Activities</i>	-0,42	0,59	3,44	2,06
F	Konstruksi/ <i>Construction</i>	-5,92	4,31	2,20	2,84
G	Perdagangan Besar dan Eceran; Reparasi Mobil dan Sepeda Motor/ <i>Wholesale and Retail Trade; Repair of Motor Vehicles and Motorcycles</i>	-0,39	4,01	4,10	4,20
H	Transportasi dan Pergudangan/ <i>Transportation and Storage</i>	-1,69	0,89	9,33	6,07
I	Penyediaan Akomodasi dan Makan Minum/ <i>Accommodation and Food Service Activities</i>	-2,28	-0,19	8,02	5,44
J	Informasi dan Komunikasi/ <i>Information and Communication</i>	7,27	6,58	9,35	8,14
K	Jasa Keuangan dan Asuransi/ <i>Financial and Insurance Activities</i>	2,91	5,81	4,16	5,23
L	Real Estat/ <i>Real Estate Activities</i>	1,99	0,34	4,68	3,80
M,N	Jasa Perusahaan/ <i>Business Activities</i>	-0,60	0,21	5,88	8,04

Lanjutan Tabel/*Continued Table* 12.4

Lapangan Usaha/ <i>Industry</i>		2020	2021	2022	2023
(1)		(2)	(3)	(4)	(5)
0	Administrasi Pemerintahan, Pertahanan, dan Jaminan Sosial Wajib/ <i>Public Administration and Defence; Compulsory Social Security</i>	-0,45	0,23	0,09	3,20
P	Jasa Pendidikan/ <i>Education</i>	1,62	2,03	4,92	7,56
Q	Jasa Kesehatan dan Kegiatan Sosial/ <i>Human Health and Social Work Activities</i>	-0,99	-1,60	8,91	6,67
R,S,T,U	Jasa Lainnya/ <i>Other Services Activities</i>	-0,99	1,83	8,51	9,30
Produk Domestik Regional Bruto/<i>Gross Regional Domestic Product</i>		-0,70	2,51	4,01	3,98

Catatan/*Note*: ...Sumber/*Source*: BPS, berbagai sensus, survei dan sumber lain/*BPS-Statistics Indonesia, various census, survey, and other sources*

Tabel
Table 12.5

Laju Implisit Produk Domestik Regional Bruto Kota Tebing Tinggi menurut Lapangan Usaha (Juta Rupiah), 2020-2023
Implicit Index of Gross Regional Domestic Product of Tebing Tinggi Municipality by Industrial Origin (Milion Rupiahs), 2020-2023

Lapangan Usaha/Industry		2020	2021	2022	2023
(1)		(2)	(3)	(4)	(5)
A	Pertanian, Kehutanan, dan Perikanan/ <i>Agriculture, Forestry, and Fishing</i>	2,85	0,77	5,59	4.15
B	Pertambangan dan Penggalian/ <i>Mining and Quarrying</i>	1,38	1,43	4,07	3.28
C	Industri Pengolahan/ <i>Manufacturing</i>	0,06	5,31	8,27	0.91
D	Pengadaan Listrik dan Gas/ <i>Electricity and Gas</i>	0,00	0,75	1,84	1.99
E	Pengadaan Air; Pengelolaan Sampah, Limbah, dan Daur Ulang/ <i>Water Supply; Sewerage, Waste Management, and Remediation Activities</i>	0,56	0,86	0,98	1.61
F	Konstruksi/ <i>Construction</i>	3,28	2,54	6,85	5.46
G	Perdagangan Besar dan Eceran; Reparasi Mobil dan Sepeda Motor/ <i>Wholesale and Retail Trade; Repair of Motor Vehicles and Motorcycles</i>	3,88	2,68	5,86	3.65
H	Transportasi dan Pergudangan/ <i>Transportation and Storage</i>	5,13	2,91	2,51	4.15
I	Penyediaan Akomodasi dan Makan Minum/ <i>Accommodation and Food Service Activities</i>	0,61	0,19	2,02	1.24
J	Informasi dan Komunikasi/ <i>Information and Communication</i>	0,72	2,61	2,97	0.72
K	Jasa Keuangan dan Asuransi/ <i>Financial and Insurance Activities</i>	-0,46	4,26	7,56	1.75
L	Real Estat/ <i>Real Estate Activities</i>	2,75	2,75	1,06	0.49
M,N	Jasa Perusahaan/ <i>Business Activities</i>	5,50	2,80	6,46	4.07

Lanjutan Tabel/*Continued Table* 12.5

Lapangan Usaha/ <i>Industry</i>		2020	2021	2022	2023
(1)		(2)	(3)	(4)	(5)
0	Administrasi Pemerintahan, Pertahanan, dan Jaminan Sosial Wajib/ <i>Public Administration and Defence; Compulsory Social Security</i>	4,31	-0,07	5,46	5.27
P	Jasa Pendidikan/ <i>Education</i>	2,92	0,31	0,88	1.57
Q	Jasa Kesehatan dan Kegiatan Sosial/ <i>Human Health and Social Work Activities</i>	3,73	0,78	3,56	3.68
R,S,T,U	Jasa Lainnya/ <i>Other Services Activities</i>	2,28	0,62	3,43	3.46
Produk Domestik Regional Bruto/<i>Gross Regional Domestic Product</i>		2,83	2,41	4,94	3.07

Catatan/*Note*: ...Sumber/*Source*: BPS, berbagai sensus, survei dan sumber lain/*BPS-Statistics Indonesia, various census, survey, and other sources*

Tabel
Table 12.6

Produk Domestik Regional Bruto Atas Dasar Harga Berlaku Menurut Jenis Pengeluaran di Kota Tebing Tinggi (juta rupiah), 2019–2023
Gross Regional Domestic Product at Current Market Prices by Type of Expenditure in Tebing Tinggi Municipality (juta rupiahs), 2019–2023

Jenis Pengeluaran Type of Expenditure	2019	2020	2021	2022	2023
(1)	(2)	(3)	(4)	(5)	(6)
Pengeluaran Konsumsi Rumah Tangga <i>Household Consumption Expenditure</i>	4.172.534,36	4.194.447,80	4.292.560,01	4.735.944,97	5.141.470,40
Pengeluaran Konsumsi LNPRT <i>NPISH Consumption Expenditure</i>	21.883,79	22.262,04	22.493,50	23.592,93	27.079,97
Pengeluaran Konsumsi Pemerintah <i>Government Consumption Expenditure</i>	1.115.194,88	1.120.310,45	1.175.180,01	1.178.814,66	1.336.871,82
Pembentukan Modal Tetap Bruto <i>Gross Fixed Capital Formation</i>	2.209.191,21	2.284.372,44	2.408.551,20	2.569.990,03	2.860.172,68
Perubahan Inventori <i>Changes in Inventories</i>	54.720,14	67.686,16	67.008,46	77.704,80	201.733,74
<i>Net Ekspor Barang dan Jasa/ Net Export of Goods and Services</i>	(1.649.325,03)	(1.639.915,77)	(1.615.847,91)	-1.654.780,66	-2.139.043,07
Produk Domestik Regional Bruto/Gross Regional Domestic Product	5.924.199,35	6.049.163,10	6.349.945,28	6.931.266,73	7.428.285,55

Catatan/Note: ...

Sumber/Source: BPS, berbagai sensus, survei dan sumber lain/BPS-Statistics Indonesia, various census, survey, and other sources

Tabel
Table 12.7

Produk Domestik Regional Bruto Atas Dasar Harga Konstan 2010 Menurut Jenis Pengeluaran di Kota Tebing Tinggi (juta rupiah), 2019–2023
Gross Regional Domestic Product at 2010 Constant Market Prices by Type of Expenditure in Tebing Tinggi Municipality (million rupiahs), 2019–2023

Jenis Pengeluaran Type of Expenditure	2019	2020	2021	2022	2023
(1)	(2)	(3)	(4)	(5)	(6)
Pengeluaran Konsumsi Rumah Tangga <i>Household Consumption Expenditure</i>	2.607.930,23	2.576.322,76	2.594.039,78	2.682.875,46	2.816.320,03
Pengeluaran Konsumsi LNPRT <i>NPISH Consumption Expenditure</i>	17.579,57	17.730,69	17.664,02	18.277	20.003,79
Pengeluaran Konsumsi Pemerintah <i>Government Consumption Expenditure</i>	625.956,60	623.159,34	641.157,01	632.571,83	659.637,64
Pembentukan Modal Tetap Bruto <i>Gross Fixed Capital Formation</i>	1.127.603,19	1.132.060,23	1.167.699,32	1.218.165,43	1.265.949,17
Perubahan Inventori <i>Changes in Inventories</i>	43.948,91	52.357,99	50.033,88	53.092,14	145.024,67
Net Ekspor Barang dan Jasa/ <i>Net Export of Goods and Services</i>	(468.992,87)	(475.237,64)	(445.817,09)	-418.672,63	-554.186,98
Produk Domestik Regional Bruto/ Gross Regional Domestic Product	3.954.025,63	3.926.393,36	4.024.776,92	4.186.309,23	4.352.748,32

Catatan/Note: ...

Sumber/Source: BPS, berbagai sensus, survei dan sumber lain/BPS-Statistics Indonesia, various census, survey, and other sources

BAB
Chapter
13

**PERBANDINGAN ANTAR
KABUPATEN/KOTA**

REGENCY/MUNICIPAL COMPARISON



Umur Harapan Hidup
74,07



Harapan Lama Sekolah
13,12



Rata-rata Lama Sekolah
10,86



Pengeluaran per Kapita
13.385 (000)

Tahun 2023

IPM
TEBING TINGGI
78,17



**PERINGKAT 3 IPM TERBESAR
DI PROVINSI SUMATERA UTARA**

PENJELASAN TEKNIS**TECHNICAL NOTES**

1. Indeks Pembangunan Manusia (IPM) menjelaskan bagaimana penduduk dapat mengakses hasil pembangunan dalam memperoleh pendapatan, kesehatan, pendidikan dan sebagainya. IPM diperkenalkan oleh UNDP pada tahun 1990 dan dipublikasikan secara berkala dalam laporan tahunan Human Development Report (HDR). IPM dibentuk oleh 3 (tiga) dimensi dasar: Umur panjang dan hidup sehat; pengetahuan; dan standar hidup layak.
 2. Indeks Harga Konsumen (IHK) merupakan salah satu indikator ekonomi penting yang dapat memberikan informasi mengenai perkembangan harga sejumlah barang dan jasa yang dibayar oleh konsumen khususnya di daerah perkotaan. Selain digunakan untuk melihat perkembangan harga (inflasi/deflasi), IHK juga sering digunakan sebagai proxi Indeks Biaya Hidup (IBH) atau sebagai indikator untuk mengukur besarnya perubahan biaya hidup.
 3. Produk Domestik Bruto pada tingkat nasional serta Produk Domestik Regional Bruto (PDRB) pada tingkat regional (provinsi) menggambarkan kemampuan suatu wilayah untuk menciptakan nilai tambah pada suatu waktu
1. *The Human Development Index (HDI) explains how people can access development results in obtaining income, health, education and so forth. HDI was introduced by United Nations Development Programme (UNDP) in 1990 and published periodically in the annual report of the Human Development Report. HDI was formed by three basic dimensions: a long and healthy life; knowledge; and a decent standard of living.*
 2. *The Consumer Price Index (CPI) is one of the important economic indicators that can provide information on the development of prices of goods and services paid by consumers, especially in urban areas. Besides being used to see the development of (inflation / deflation), the CPI is also often used as a proxy and the Cost of Living Index (IBH) or as an indicator to measure the magnitude of changes in the cost of living.*
 3. *The basic measure of the value added arising from economic activity is known as Gross Domestic Product at the national level and Gross Regional Domestic Product (GRDP) at the regional level (provinces/regencies/*

tertentu. Untuk menyusun PDB maupun PDRB digunakan 2 pendekatan, yaitu lapangan usaha dan pengeluaran. Keduanya menyajikan komposisi data nilai tambah dirinci menurut sumber kegiatan ekonomi (lapangan usaha) dan menurut komponen penggunaannya. PDB maupun PDRB dari sisi lapangan usaha merupakan penjumlahan seluruh komponen nilai tambah bruto yang mampu diciptakan oleh sektor-sektor ekonomi atas berbagai aktivitas produksinya. Sedangkan dari sisi pengeluaran menjelaskan tentang penggunaan dari nilai tambah tersebut.

municipalities). To compile these statistics, two approaches have been used, i.e. "production approach" and "expenditure approach". The first approach is to measure value added produced by various kinds of economic activities, while the second approach is to measure final uses of the country's output. In other words, GDP/GRDP is the sum of total value added produced by all economic industries (activities) and the way of using it.

ULASAN**DESCRIPTION**

Penduduk Provinsi Sumatera Utara pada tahun 2023 diperkirakan berjumlah 15,39 juta jiwa, sementara penduduk Kota Tebing Tinggi sebesar 178.914 jiwa atau 1,16 persen dari total penduduk Sumatera Utara. Jumlah penduduk terbesar di Sumatera Utara terdapat di Kota Medan yaitu sebesar 2,47 juta jiwa atau 16,08 persen dari total penduduk Sumatera Utara. Sedangkan jumlah penduduk terkecil terdapat di Kab. Pakpak Bharat yaitu 55.172 jiwa atau 0,36 persen dari penduduk Sumatera Utara.

Hasil sementara perhitungan PDRB Sumatera Utara atas dasar harga berlaku pada tahun 2023 mencapai 1.046,15 triliun rupiah, dan PDRB Kota Tebing Tinggi mencapai 7,43 triliun rupiah atau sekitar 0,71 persen dari PDRB Sumatera Utara.

Disamping itu, atas dasar harga konstan 2010, PDRB Sumatera Utara pada tahun 2023 mencapai 610,69 triliun dengan pertumbuhan ekonomi mencapai 5,01 persen.

Pada tahun 2023, dari 33 kabupaten/kota yang ada di Provinsi Sumatera Utara, Medan merupakan kota yang mempunyai nilai PDRB terbesar. Nilai PDRB Kota Medan atas dasar harga berlaku pada tahun 2023 adalah sebesar 303,31 triliun atau 28,99 persen dari PDRB Sumatera Utara.

Population of Sumatera Utara Province at 2023 was estimated as 15.39 million people, while population of Tebing Tinggi Municipality was estimated as 178,914 people or about 1.16 percent from population of Sumatera Utara. The most population in Sumatera Utara was Medan about 2.47 million people or 16.08 percent from population of Sumatera Utara. When, the lowest population was Pakpak Bharat about 55,172 people or 0.36 percent from population of Sumatera Utara.

Result of the GDRP calculation of Sumatera Utara on current prices in 2023 reached 1,046.15 trillion rupiahs, and GDRP of Tebing Tinggi reached 7.43 trillion rupiahs or 0.71 percent of Sumatera Utara's

GDRP. Beside that, at 2010 constant prices, GDRP of Sumatera Utara in 2023 have reached 610.69 trillion with the economy growth about 5.01 percent.

And in 2023 from 33 of regency/ Municipality in Sumatera Utara Province, Medan have the largest GDRP. GDRP of Medan at current prices in 2023 have reached 303.31 trillion or about 28.99 percent from total GDP of Sumatera Utara.

Gambar 13.1
Figures

10 Kabupaten/Kota dengan IPM Tertinggi di Provinsi Sumatera Utara, 2022
Ten Highest of Regency/Municipality by HDI in Sumatera Utara Province, 2022

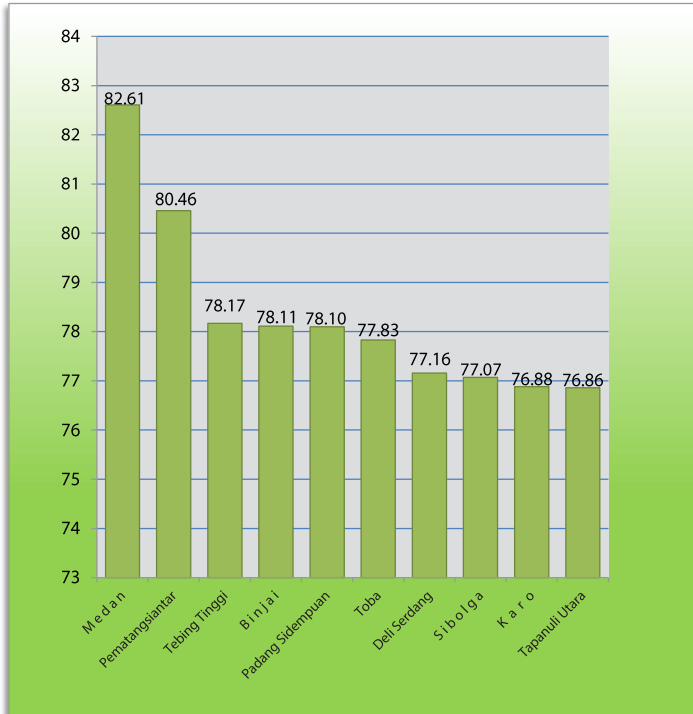

Sumber/Source : BPS Provinsi Sumatera Utara/BPS-Statistics of Sumatera Utara Province

Tabel
Table 13.1**Jumlah Penduduk Menurut Kabupaten/Kota di Provinsi Sumatera Utara (ribu), 2022-2023**
Population by Regency/Municipality in Sumatera Utara Province (thousand), 2022-2023

Kabupaten/Kota Regency/Municipality	Penduduk Population		Laju Pertumbuhan Penduduk per Tahun Annual Population Growth Rate (%)	
	2022 ¹⁾	2023 ²⁾	2020-2022 ⁴⁾	2020-2023 ⁴⁾
(1)	(2)	(3)	(4)	(5)
Nias	149.249	153.658	1,00	1,71
Mandailing Natal	484.874	496.975	1,44	1,82
Tapanuli Selatan	307.312	312.540	1,21	1,39
Tapanuli Tengah	374.734	386.895	1,49	2,12
Tapanuli Utara	318.424	323.102	1,03	1,19
Toba	212.133	213.850	1,63	1,33
Labuhan Batu	508.024	513.826	1,62	1,45
Asahan	787.681	802.563	1,31	1,52
Simalungun	1.021.615	1.035.920	1,80	1,65
Dairi	315.460	324.747	1,23	1,85
Karo	414.429	420.799	1,32	1,40
Deli Serdang	1.953.986	2.018.164	0,67	1,61
Langkat	1.039.926	1.066.711	0,54	1,27
Nias Selatan	373.674	382.539	2,07	2,18
Humbang Hasundutan	202.299	204.700	1,31	1,26
Pakpak Bharat	54.609	55.172	2,44	1,93
Samosir	139.337	141.333	1,21	1,29
Serdang Bedagai	667.998	682.918	0,91	1,39
Batu Bara	416.367	430.533	0,79	1,73
Padang Lawas Utara	267.275	275.448	1,43	2,02
Padang Lawas	267.275	275.648	1,36	2,00
Labuhan Batu Selatan	320.324	330.797	1,13	1,90
Labuhan Batu Utara	390.954	401.863	1,33	1,86
Nias Utara	150.780	155.873	1,35	2,08
Nias Barat	91.346	95.334	0,86	2,12
Kota Sibolga	90.366	91.265	0,50	0,68
Kota Tanjung Balai	179.748	183.170	1,20	1,46
Kota Pematang Siantar	274.056	274.838	1,23	0,89
Kota Tebing Tinggi	177.785	178.914	1,63	1,26
Kota Medan	2.494.512	2.474.166	1,38	0,58
Kota Binjai	300.009	303.272	1,59	1,41
Kota Padangsidimpuan	231.062	236.217	1,50	1,77
Kota Gunungsitoli	137.583	142.890	0,66	1,81
Suamtera Utara	15.115.206	15.386.640	1,21	1,43

Catatan/Note: ...

Sumber/Source: BPS Provinsi Sumatera Utara/ BPS-Statistics of Sumatera Utara Province

Tabel
Table 13.2**Jumlah Penduduk menurut Jenis Kelamin, Rasio Jenis Kelamin dan Kabupaten/Kota (jiwa) , 2023**
Number of Population by Type of Sex, Sex Ratio and Regency/Municipality (person), 2023

Kabupaten/Kota Regency/Municipality	Laki-laki Male	Perempuan Female	Jumlah Total	Rasio Jenis Kelamin Sex Ratio
(1)	(2)	(3)	(4)	(5)
Nias	75.063	78.595	153.658	95,51
Mandailing Natal	247.811	249.164	496.975	99,46
Tapanuli Selatan	157.340	155.200	312.540	101,38
Tapanuli Tengah	195.086	191.809	386.895	101,71
Tapanuli Utara	161.782	161.320	323.102	100,29
Toba	106.907	106.943	213.850	99,97
Labuhan Batu	260.717	253.109	513.826	103,01
Asahan	405.617	396.946	802.563	102,18
Simalungun	521.262	514.658	1035.920	101,28
Dairi	162.928	161.819	324.747	100,69
Karo	208.600	212.199	420.799	98,30
Deli Serdang	1.014.629	1.003.535	2.018.164	101,11
Langkat	538.822	527.889	1.066.711	102,07
Nias Selatan	192.344	190.195	382.539	101,13
Humbang Hasundutan	102.573	102.127	204.700	100,44
Pakpak Bharat	27.890	27.282	55.172	102,23
Samosir	70.648	70.685	141.333	99,95
Serdang Bedagai	343.862	339.056	682.918	101,42
Batu Bara	216.549	213.984	430.533	101,20
Padang Lawas Utara	140.375	135.073	275.448	103,93
Padang Lawas	138.506	137.142	275.648	100,99
Labuhan Batu Selatan	168.655	162.142	330.797	104,02
Labuhan Batu Utara	203.705	198.158	401.863	102,80
Nias Utara	77.458	78.415	155.873	98,78
Nias Barat	46.425	48.909	95.334	94,92
Kota Sibolga	45.839	45.426	91.265	100,91
Kota Tanjung Balai	92.715	90.455	183.170	102,50
Kota Pematang Siantar	135.918	138.920	274.838	97,84
Kota Tebing Tinggi	89.025	89.889	178.914	99,04
Kota Medan	1.231.673	1.242.493	2.474.166	99,13
Kota Binjai	151.627	151.645	303.272	99,99
Kota Padangsidimpuan	119.228	116.989	236.217	101,91
Kota Gunungsitoli	69.735	73.155	142.890	95,32
Suamtera Utara	7.721.314	7.665.326	15.386.640	100,73

Catatan/Note: Hasil Proyeksi Penduduk Interim 2020-2023 (Pertengahan tahun/ Juni)/ *The result of Interim Population Projection 2020 2023 (mid year/June)*

Sumber/Source: BPS Provinsi Sumatera Utara/ *BPS-Statistics of Sumatera Utara Province*

Tabel
Table 13.3**Penduduk Berumur 15 Tahun ke Atas dan Jenis Kegiatan Selama Seminggu yang Lalu di Provinsi Sumatera Utara, 2023**
Population 15 Years of Age and Over by Regency/Municipality and Type of Activity During the Previous Week, 2023

Kabupaten/Kota Regency/Municipality	Angkatan Kerja/ Economically Active				Jumlah Angkatan Kerja Total of Economically Active	Persentase Bekerja terhadap Angkatan Kerja Percentage of Working to Economically Active
	Bekerja Working	Pengangguran/ Unemployment				
		Pernah Bekerja Ever Worked	Tidak Pernah Bekerja Never Worked	Jumlah Total		
(1)	(2)	(3)	(4)	(5)	(6)	(7)
Nias	85.947	395	1.639	2.034	87.981	97,69
Mandailing Natal	202.696	3.288	13.026	16.314	219.010	92,55
Tapanuli Selatan	161.772	896	4.957	5.853	167.625	96,51
Tapanuli Tengah	194.545	9.832	6.655	16.487	211.032	92,19
Tapanuli Utara	185.378	409	1.524	1.933	187.311	98,97
Toba	121.960	1.186	426	1.612	123.572	98,70
Labuhan Batu	226.659	4.371	10.082	14.453	241.112	94,01
Asahan	381.304	11.725	13.116	24.841	406.145	93,88
Simalungun	536.291	17.464	12.866	30.330	566.621	94,65
Dairi	194.960	902	1.533	2.435	197.395	98,77
Karo	257.255	3.041	3.897	6.938	264.193	97,37
Deli Serdang	917.423	27.721	58.851	86.572	1.003.995	91,38
Langkat	563.974	27.302	10.807	38.109	602.083	93,67
Nias Selatan	212.385	2.876	4.785	7.661	220.046	96,52
Humbang Hasundutan	123.381	72	979	1.051	124.432	99,16
Pakpak Bharat	31.742	143	-	143	31.885	99,55
Samosir	86.467	688	215	903	87.370	98,97
Serdang Bedagai	320.835	5.974	10.813	16.787	337.622	95,03
Batu Bara	211.537	9.198	4.006	13.204	224.741	94,12
Padang Lawas Utara	133.220	1.801	4.354	6.155	139.375	95,58
Padang Lawas	139.559	3.892	4.628	8.520	148.079	94,25
Labuhan Batu Selatan	164.193	2.137	3.694	5.831	170.024	96,57
Labuhan Batu Utara	176.450	3.813	5.154	8.967	185.417	95,16
Nias Utara	87.786	587	1.732	2.319	90.105	97,43
Nias Barat	52.651	204	220	424	53.075	99,20
Kota Sibolga	44.194	2.148	1.069	3.217	47.411	93,21
Kota Tanjung Balai	87.857	1.859	2.250	4.109	91.966	95,53
Kota Pematang Siantar	135.665	7.986	4.809	12.795	148.460	91,38
Kota Tebing Tinggi	81.546	2.056	3.368	5.424	86.970	93,76
Kota Medan	1.121.902	48410	58.110	106.520	1.228.422	91,33
Kota Binjai	132.826	4.866	3.756	8.622	141.448	93,90
Kota Padangsidimpuan	110.625	4.333	4.728	9.061	119.686	92,43
Kota Gunungsitoli	64.552	805	1.656	2.461	67.013	96,33
Suamtera Utara	7.549.537	212.380	259.705	472.085	8.021.622	94,11

Lanjutan Tabel/Continued Table 13.3

Kabupaten/Kota Regency/Municipality	Bukan Angkatan Kerja/ Not Economically Active				Jumlah Total	Persentase Angkatan Kerja terhadap Penduduk Usia Kerja Percentage of Economically Active to Working Age Population
	Sekolah Attending School	Mengurus Rumah Tangga Housekeeping	Lainnya Others	Jumlah Bukan Angkatan Kerja Total of Not Economically Active		
(1)	(2)	(3)	(4)	(5)	(6)	(7)
Nias	6.752	6.964	6.017	19.733	107.714	81,68
Mandailing Natal	40.409	71.702	16.124	128.235	347.245	63,07
Tapanuli Selatan	18.398	26.357	9.228	53.983	221.608	75,64
Tapanuli Tengah	20.469	34.789	16.901	72.159	283.191	74,52
Tapanuli Utara	19.554	12.891	10.912	43.357	230.668	81,20
Toba	12.213	13.502	3.507	29.222	152.794	80,87
Labuhan Batu	28.738	84.814	17.183	130.735	371.847	64,84
Asahan	39.746	120.006	18.259	178.011	584.156	69,53
Simalungun	45.426	149.144	24.157	218.727	785.348	72,15
Dairi	13.425	13.233	8.685	35.343	232.738	84,81
Karo	20.420	19.085	11.354	50.859	315.052	83,86
Deli Serdang	125.905	284.472	70.294	480.671	1.484.666	67,62
Langkat	37.061	133.294	21.175	191.530	793.613	75,87
Nias Selatan	25.657	23.326	8.504	57.487	277.533	79,29
Humbang Hasundutan	4.877	9.486	4.768	19.131	143.563	86,67
Pakpak Bharat	2.286	2.199	728	5.213	37.098	85,95
Samosir	4.677	5.782	2.721	13.180	100.550	86,89
Serdang Bedagai	34.356	107.677	19.414	161.447	499.069	67,65
Batu Bara	13.819	59.830	9.714	83.363	308.104	72,94
Padang Lawas Utara	18.009	27.140	5.326	50.475	189.850	73,41
Padang Lawas	13.257	23.467	4.710	41.434	189.513	78,14
Labuhan Batu Selatan	18.672	38.159	5.411	62.242	232.266	73,20
Labuhan Batu Utara	23.470	65.559	12.230	101.259	286.676	64,68
Nias Utara	6.989	9.190	4.584	20.763	110.868	81,27
Nias Barat	4.847	4.664	2.874	12.385	65.460	81,08
Kota Sibolga	5.626	11.065	2.502	19.193	66.604	71,18
Kota Tanjung Balai	9.035	25.660	5.120	39.815	131.781	69,79
Kota Pematang Siantar	16.842	35.956	7.945	60.743	209.203	70,96
Kota Tebing Tinggi	9.583	30.587	5.231	45.401	132.371	65,70
Kota Medan	158.164	430.156	82.879	671.199	1.899.621	64,67
Kota Binjai	20.072	50.186	13.550	83.808	225.256	62,79
Kota Padangsidimpuan	18.671	27.363	7.987	54.021	173.707	68,90
Kota Gunungsitoli	9.354	16.178	6.332	31.864	98.877	67,77
Suamtera Utara	846.779	1.973.883	446.326	3.266.988	11.288.610	71,06

Catatan/Note: ...

Sumber/Source: BPS Provinsi Sumatera Utara/ BPS-Statistics of Sumatera Utara Province

Tabel 13.4
Table

Tingkat Pengangguran Terbuka (TPT) dan Tingkat Partisipasi Angkatan Kerja (TPAK) Menurut Kabupaten/Kota di Provinsi Sumatera Utara, 2023

Unemployment Rate (UR) and Labor Force Participation Rate (LFPR) by Regency/Municipality, 2023

Kabupaten/Kota Regency/Municipality	TPT/ UR		TPAK/ LFPR	
	Feb Feb	Agt Aug	Feb Feb	Agt Aug
(1)	(2)	(3)	(4)	(5)
Nias		2,31		81,68
Mandailing Natal		7,45		63,07
Tapanuli Selatan		3,49		75,64
Tapanuli Tengah		7,81		74,52
Tapanuli Utara		1,03		81,20
Toba		1,30		80,87
Labuhan Batu		5,99		64,84
Asahan		6,12		69,53
Simalungun		5,35		72,15
Dairi		1,23		84,81
Karo		2,63		83,86
Deli Serdang		8,62		67,62
Langkat		6,33		75,87
Nias Selatan		3,48		79,29
Humbang Hasundutan		0,84		86,67
Pakpak Bharat		0,45		85,95
Samosir		1,03		86,89
Serdang Bedagai		4,97		67,65
Batu Bara		5,88		72,94
Padang Lawas Utara		4,42		73,41
Padang Lawas		5,75		78,14
Labuhan Batu Selatan		3,43		73,20
Labuhan Batu Utara		4,84		64,68
Nias Utara		2,57		81,27
Nias Barat		0,80		81,08
Kota Sibolga		6,79		71,18
Kota Tanjung Balai		4,47		69,79
Kota Pematang Siantar		8,62		70,96
Kota Tebing Tinggi		6,24		65,70
Kota Medan		8,67		64,67
Kota Binjai		6,10		62,79
Kota Padangsidimpuan		7,57		68,90
Kota Gunungsitoli		3,67		67,77
Suamtera Utara		5,89		71,06

Catatan/Note: ...

Sumber/Source: BPS Provinsi Sumatera Utara/ BPS-Statistics of Sumatera Utara Province

Tabel
Table 13.5**Pencari Kerja Terdaftar, Lowongan Kerja Terdaftar,
dan Penempatan/Pemenuhan Tenaga Kerja Menurut
Kabupaten/Kota dan Jenis Kelamin, 2023**
*Number of Registered Job Applicants, Registered Job
Vacancies, and Placement of Workers by Regency/
Municipality and Sex, 2023*

Kabupaten/Kota Regency/Municipality	Pencari Kerja Terdaftar Registered Job Applicants	Lowongan Kerja Terdaftar Registered Job Vacancies
(1)	(2)	(5)
Nias	2.342	785
Mandailing Natal	1.223	68
Tapanuli Selatan	473	94
Tapanuli Tengah	1.239	484
Tapanuli Utara	2.036	25
Toba	434	7
Labuhan Batu	349	294
Asahan	4.560	271
Simalungun	1.423	373
Dairi	1.398	-
Karo	737	45
Deli Serdang	5.297	55
Langkat	41.959	1.443
Nias Selatan	283	-
Humbang Hasundutan	352	-
Pakpak Bharat	1.774	-
Samosir	518	3
Serdang Bedagai	1.499	57
Batu Bara	2.651	1.245
Padang Lawas Utara	478	-
Padang Lawas	114	1
Labuhan Batu Selatan	369	14
Labuhan Batu Utara	173	-
Nias Utara	221	-
Nias Barat	358	-
Kota Sibolga	139	-
Kota Tanjung Balai	396	-
Kota Pematang Siantar	636	127
Kota Tebing Tinggi	554	-
Kota Medan	7.762	2.344
Kota Binjai	551	7
Kota Padangsidimpuan	419	13
Kota Gunungsitoli	1.398	-
Suamtera Utara	84.115	7.755

Lanjutan Tabel/*Continued Table* 13.5

Kabupaten/Kota <i>Regency/Municipality</i>	Penempatan/Pemenuhan Tenaga Kerja Placement of Workers		
	Laki-laki Male	Perempuan Female	Jumlah Total
(1)	(2)	(3)	(4)
Nias	426	355	781
Mandailing Natal	619	275	894
Tapanuli Selatan	15	25	40
Tapanuli Tengah	0	65	65
Tapanuli Utara	629	1.097	1.726
Toba	56	125	181
Labuhan Batu	6	64	70
Asahan	840	1.010	1.850
Simalungun	1	0	1
Dairi	107	365	472
Karo	0	0	0
Deli Serdang	484	935	1.419
Langkat	21.931	15.763	37.694
Nias Selatan	30	103	133
Humbang Hasundutan	0	0	0
Pakpak Bharat	590	458	1.048
Samosir	14	82	96
Serdang Bedagai	81	207	288
Batu Bara	535	459	994
Padang Lawas Utara	0	0	0
Padang Lawas	0	0	0
Labuhan Batu Selatan	44	54	98
Labuhan Batu Utara	0	0	0
Nias Utara	0	0	0
Nias Barat	0	0	0
Kota Sibolga	16	29	45
Kota Tanjung Balai	41	64	105
Kota Pematang Siantar	34	139	173
Kota Tebing Tinggi	0	0	0
Kota Medan	897	1.568	2.465
Kota Binjai			
Kota Padangsidimpuan	20	20	40
Kota Gunungsitoli	1	0	1
Suamtera Utara	27.417	23.262	50.679

Catatan/*Note*: ...Sumber/*Source*: BPS Provinsi Sumatera Utara/*BPS-Statistics of Sumatera Utara Province*

Tabel
Table 13.6

Rata-rata Upah/Gaji Bersih Sebulan Pekerja Formal Menurut Kabupaten/Kota dan Lapangan Pekerjaan Utama (rupiah), 2022
Average of Net Wage/Salary per Month of Formal Employee by Regency/Municipality and Main Industry (rupiahs), 2022

Kabupaten/Kota <i>Regency/Municipality</i>	Lapangan Pekerjaan Utama/Main Industry				Jumlah Total
	Pertanian/ Agriculture	Industri Pengolahan/ Manufacture Industry	Jasa / Service		
	(1)	(2)	(3)	(4)	
Nias	846 218	1 586 714	1 967 749	1 936 186	
Mandailing Natal	2 303 182	2 666 072	2 416 518	2 446 786	
Tapanuli Selatan	2 090 479	2 942 288	2 576 212	2 570 717	
Tapanuli Tengah	2 029 000	2 125 250	2 252 085	2 169 552	
Tapanuli Utara	1 500 000	3 357 391	3 227 208	3 220 528	
Toba	3 004 741	3 268 825	3 159 380	3 169 912	
Labuhan Batu	2 771 982	3 179 399	2 520 512	2 640 800	
Asahan	2 589 317	2 288 560	2 341 546	2 395 538	
Simalungun	2 427 692	2 515 814	2 426 368	2 452 670	
Dairi	23 421 889	2 683 120	4 014 950	4 265 440	
Karo	4 075 077	4 438 586	3 405 446	3 716 099	
Deli Serdang	2 937 507	2 862 665	2 861 405	2 865 840	
Langkat	2 540 345	2 339 670	2 045 702	2 236 053	
Nias Selatan	800 000	1 875 843	1 743 623	1 754 976	
Humbang Hasundutan	2 692 330	1 963 959	2 719 476	2 576 221	
Pakpak Bharat	592 667	2 191 667	2 702 466	2 563 861	
Samosir	3 212 827	2 121 294	2 514 431	2 512 346	
Serdang Bedagai	3 115 345	2 697 035	2 591 898	2 735 385	
Batu Bara	2 482 140	2 551 204	2 231 747	2 363 604	
Padang Lawas Utara	4 329 044	2 415 221	2 200 701	3 107 113	
Padang Lawas	3 670 325	2 518 913	2 383 864	2 777 146	
Labuhan Batu Selatan	3 213 812	4 102 505	2 493 405	2 955 436	
Labuhan Batu Utara	2 829 004	2 801 692	2 430 396	2 650 269	
Nias Utara	686 531	1 967 190	2 022 816	2 003 551	
Nias Barat	1 217 773	1 950 526	2 136 837	2 097 705	
Kota Sibolga	1 873 173	1 956 131	2 112 476	2 046 669	
Kota Tanjung Balai	2 125 560	1 993 098	2 151 532	2 112 424	
Kota Pematang Siantar	16 763 240	2 722 853	3 179 158	3 169 929	
Kota Tebing Tinggi	2 533 420	2 368 251	2 257 216	2 310 560	
Kota Medan	3 215 248	4 286 085	3 570 244	3 743 457	
Kota Binjai	2 806 479	2 674 677	2 755 193	2 723 869	
Kota Padangsidimpuan	1 854 696	2 368 165	2 708 577	2 622 271	
Kota Gunungsitoli	410 417	1 648 294	2 145 199	1 952 603	
Suamtera Utara	2 847 998	3 033 158	2 809 611	2 870 364	

Catatan/Note: ...

Sumber/Source: BPS Provinsi Sumatera Utara/ BPS-Statistics of Sumatera Utara Province

Tabel
Table 13.7

Rata-rata Pendapatan Bersih Sebulan Pekerja Informal¹ Menurut Kabupaten/Kota dan Lapangan Pekerjaan Utama (rupiah), 2023
Average of Net Wage/Salary per Month of Informal Employee¹ by Regency/ Municipality and Main Industry (rupiahs), 2023

Kabupaten/Kota Regency/Municipality	Lapangan Pekerjaan Utama/Main Industry				Jumlah Total
	Pertanian/ Agriculture	Industri Pengolahan/ Manufacture Industry	Jasa / Service		
	(1)	(2)	(3)	(4)	
Nias	630.957	1.235.850	1.213.048	900.622	
Mandailing Natal	1.124.237	1.348.332	1.888.720	1.419.463	
Tapanuli Selatan	1.338.391	1.296.794	1.587.490	1.389.511	
Tapanuli Tengah	996.325	1.958.375	1.218.605	1.149.758	
Tapanuli Utara	1.184.652	1.564.477	2.117.509	1.467.408	
Toba	1.330.950	1.270.284	1.916.485	1.571.703	
Labuhan Batu	2.118.120	1.752.814	1.883.571	1.988.546	
Asahan	2.035.367	1.606.125	1.642.543	1.783.647	
Simalungun	1.430.313	1.860.936	1.633.899	1.576.709	
Dairi	1.227.634	1.459.365	2.550.342	1.724.104	
Karo	2.092.783	2.655.061	3.076.512	2.425.901	
Deli Serdang	1.921.765	2.383.644	2.352.872	2.256.584	
Langkat	1.645.444	1.415.376	1.392.853	1.497.061	
Nias Selatan	892.127	1.393.081	985.333	973.347	
Humbang Hasundutan	1.072.677	1.549.567	1.634.828	1.349.301	
Pakpak Bharat	937.707	1.571.899	1.165.634	1.110.994	
Samosir	988.782	1.230.014	1.590.662	1.246.935	
Serdang Bedagai	1.731.026	1.892.334	1.766.184	1.775.878	
Batu Bara	1.830.152	1.740.790	1.848.628	1.824.252	
Padang Lawas Utara	1.916.757	2.362.894	2.024.345	1.969.413	
Padang Lawas	1.982.715	2.108.987	1.804.747	1.929.614	
Labuhan Batu Selatan	2.237.226	1.339.522	1.917.403	1.932.994	
Labuhan Batu Utara	1.932.589	1.688.240	1.708.061	1.841.654	
Nias Utara	550.506	945.750	1.012.617	722.504	
Nias Barat	633.743	1.185.892	1.136.436	779.279	
Kota Sibolga	1.502.344	1.646.686	1.776.355	1.717.940	
Kota Tanjung Balai	1.261.359	1.671.761	1.883.999	1.814.875	
Kota Pematang Siantar	1.048.839	1.929.190	2.106.642	1.992.902	
Kota Tebing Tinggi	2.498.849	2.669.488	1.954.616	2.145.996	
Kota Medan	2.136.617	1.920.380	2.404.609	2.319.934	
Kota Binjai	1.674.245	2.276.213	1.922.203	1.976.232	
Kota Padangsidimpuan	1.567.680	2.295.788	2.004.519	1.921.091	
Kota Gunungsitoli	966.719	995.323	1.227.355	1.063.981	
Suamtera Utara	1.601.156	1.811.550	2.023.545	1.838.402	

Catatan/Note: ...

Sumber/Source: BPS Provinsi Sumatera Utara/ BPS-Statistics of Sumatera Utara Province

Tabel
Table 13.8

Rata-rata Pendapatan Bersih Sebulan Pekerja Informal¹ Menurut Kabupaten/Kota dan Pendidikan Tertinggi yang Ditamatkan (rupiah), 2023
Average of Net Wage/Salary per Month of Informal Employee¹ by Regency/Municipality and Educational Attainment (rupiahs), 2023

Kabupaten/Kota <i>Regency/Municipality</i>	Pendidikan Tertinggi/Educational Attainment	
	Tidak Pernah Sekolah/Belum Tamat SD <i>No Schooling/Didn't/Not Yet Completed Primary School</i>	SD/MI <i>Primary School</i>
(1)	(2)	(3)
Nias	681.800	1.419.537
Mandailing Natal	1.008.550	1.433.845
Tapanuli Selatan	1.368.890	1.287.633
Tapanuli Tengah	744.554	979.339
Tapanuli Utara	1.053.558	1.079.890
Toba	NA	1.178.957
Labuhan Batu	1.838.201	2.081.744
Asahan	1.616.377	1.456.887
Simalungun	1.284.351	1.570.561
Dairi	804.165	1.224.060
Karo	1.977.992	2.213.625
Deli Serdang	1.898.537	1.985.180
Langkat	1.132.822	1.391.013
Nias Selatan	893.163	1.130.000
Humbang Hasundutan	598.427	829.980
Pakpak Bharat	605.767	884.310
Samosir	743.002	887.397
Serdang Bedagai	1.455.907	1.560.987
Batu Bara	1.703.045	1.649.097
Padang Lawas Utara	1.540.663	1.460.146
Padang Lawas	1.395.151	1.750.215
Labuhan Batu Selatan	1.665.073	2.263.620
Labuhan Batu Utara	1.638.286	1.816.276
Nias Utara	487.967	743.394
Nias Barat	672.725	702.458
Kota Sibolga	1.907.217	1.586.188
Kota Tanjung Balai	1.195.015	1.691.660
Kota Pematang Siantar	1.769.937	1.607.293
Kota Tebing Tinggi	1.070.210	1.530.856
Kota Medan	1.269.423	1.734.890
Kota Binjai	1.217.374	1.677.820
Kota Padangsidimpuan	1.660.322	1.612.671
Kota Gunungsitoli	930.990	965.177
Suamtera Utara	1.297.044	1.597.140

Lanjutan Tabel/Continued Table 13.8

Pendidikan Tertinggi/Educational Attainment			
Kabupaten/Kota Regency/Municipality	SMP/MTs Junior High School	SMA ke Atas Senior High School and Above	Jumlah Total
(1)	(2)	(3)	(4)
Nias	645.590	1.090.625	900.622
Mandailing Natal	1.365.933	1.535.972	1.419.463
Tapanuli Selatan	1.368.117	1.510.095	1.389.511
Tapanuli Tengah	903.386	1.625.955	1.149.758
Tapanuli Utara	1.326.867	1.703.617	1.467.408
Toba	1.711.898	1.647.091	1.571.703
Labuhan Batu	1.985.218	1.954.566	1.988.546
Asahan	1.632.000	2.113.995	1.783.647
Simalungun	1.601.963	1.607.786	1.576.709
Dairi	1.472.221	2.125.444	1.724.104
Karo	2.136.141	2.771.791	2.425.901
Deli Serdang	2.230.522	2.418.371	2.256.584
Langkat	1.629.814	1.700.207	1.497.061
Nias Selatan	1.132.672	964.397	973.347
Humbang Hasundutan	1.122.420	1.752.091	1.349.301
Pakpak Bharat	1.073.119	1.406.077	1.110.994
Samosir	1.133.407	1.461.282	1.246.935
Serdang Bedagai	1.978.154	1.841.199	1.775.878
Batu Bara	1.803.667	2.070.594	1.824.252
Padang Lawas Utara	2.092.475	2.233.461	1.969.413
Padang Lawas	2.035.384	2.186.382	1.929.614
Labuhan Batu Selatan	2.005.999	1.768.257	1.932.994
Labuhan Batu Utara	1.920.097	1.876.848	1.841.654
Nias Utara	830.983	948.457	722.504
Nias Barat	1.033.710	871.499	779.279
Kota Sibolga	1.795.180	1.698.548	1.717.940
Kota Tanjung Balai	1.645.538	1.987.388	1.814.875
Kota Pematang Siantar	1.613.465	2.139.503	1.992.902
Kota Tebing Tinggi	2.414.704	2.324.684	2.145.996
Kota Medan	1.874.407	2.661.521	2.319.934
Kota Binjai	1.921.648	2.128.095	1.976.232
Kota Padangsidimpuan	1.700.454	2.144.958	1.921.091
Kota Gunungsitoli	1.100.314	1.223.817	1.063.981
Sumatera Utara	1.770.478	2.110.214	1.838.402

Catatan/Note: ...

Sumber/Source: BPS Provinsi Sumatera Utara/ BPS-Statistics of Sumatera Utara Province

Tabel
Table 13.9**Upah Minimum Provinsi (UMP) dan Upah Minimum Kabupaten/
Kota (UMK) menurut Kabupaten/Kota (rupiah), 2021-2023**
**Provincial Minimum Wage (UMP) and the Regency/Municipality
Minimum Wages (UMK) by Regency / Municipality (rupiahs), 2021-
2023**

Kabupaten/Kota Regency/Municipality	UMP/UMK		
	2021	2022	2023
(1)	(2)	(3)	(4)
Nias	2.560.336	2.560.336	2.723.199,39
Mandailing Natal	2.691.808	2.560.336	2.874.312,58
Tapanuli Selatan	2.903.042	2.903.042	3.090.695,00
Tapanuli Tengah	2.830.884	2.830.884	3.019.194,74
Tapanuli Utara	2.542.836	2.564.054	2.739.641,01
Toba	2.668.615	2.701.117	2.882.740,49
Labuhan Batu	2.895.289	2.872.441	3.116.458,11
Asahan	2.814.735	2.819.625	3.024.300,76
Simalungun	2.607.089	2.614.164	2.800.790,00
Dairi	2.504.195	-	-
Karo	3.070.354	3.078.762.	3.274.725,37
Deli Serdang	3.188.592	3.188.592	3.400.015,23
Langkat	2.711.000	2.711.000	2.902.505,04
Nias Selatan	-	-	-
Humbang Hasundutan	2.524.033	2.538.345	-
Pakpak Bharat	-	-	2.716.161,41
Samosir	-	-	-
Serdang Bedagai	2.869.292	2.869.292	3.070.171,00
Batu Bara	3.191.571	3.191.571	3.410.034,02
Padang Lawas Utara	2.767.784	2.768.095	2.965.127,84
Padang Lawas	2.736.000	2.736.828	2.959.919,39
Labuhan Batu Selatan	2.930.970	2.938.260	3.152.341,69
Labuhan Batu Utara	2.869.293	2.869.293	3.081.813,02
Nias Utara	2.509.536	-	-
Nias Barat	2.503.454	-	-
Kota Sibolga	3.004.000	3.006.826	3.197.759,98
Kota Tanjung Balai	2.822.425	2.829.107	3.022.759,37
Kota Pematang Siantar	2.501.519	2.523.361	-
Kota Tebing Tinggi	2.537.875	2.565.424	2.731.150,40
Kota Medan	3.329.867	3.370.645	3.624.117,59
Kota Binjai	2.614.781	2.630.684	2.803.941,34
Kota Padangsidimpuan	2.676.209	2.704.386	2.885.309,27
Kota Gunungsitoli	2.603.246	2.610.348	2.776.496,63
Sumatera Utara	2.499.423	2.522.610	2.710.493,93

Catatan/Note: ...

Sumber/Source: BPS Provinsi Sumatera Utara/ BPS-Statistics of Sumatera Utara Province

Tabel
Table 13.10**Distribusi Persentase Rumah Tangga Menurut Kabupaten/Kota dan Luas Lantai (m²) di Provinsi Sumatera Utara, 2023**
Percentage Distribution of Household Population by Regency/ Municipality and Floor Area (m²) in Sumatera Utara Province, 2023

Kabupaten/Kota Regency/Municipality	<20	20 - 49	50 - 59	60 - 99	100 - 149	150+	Jumlah Total
(1)	(2)	(3)	(4)	(5)	(6)	(7)	(8)
Nias	3,76	48,22	11,02	26,80	5,48	4,71	100,00
Mandailing Natal	7,77	44,19	10,84	30,09	4,88	2,22	100,00
Tapanuli Selatan	4,79	35,77	11,06	39,06	8,07	1,25	100,00
Tapanuli Tengah	3,53	43,99	10,40	33,53	6,42	2,14	100,00
Tapanuli Utara	1,80	41,22	13,60	34,32	6,33	2,73	100,00
Toba	1,00	27,44	8,75	47,85	11,08	3,88	100,00
Labuhan Batu	1,71	21,46	13,08	46,92	11,79	5,04	100,00
Asahan	2,09	21,15	7,45	53,04	13,36	2,92	100,00
Simalungun	1,96	19,54	8,58	51,00	13,59	5,32	100,00
Dairi	1,02	15,83	10,84	49,11	17,29	5,92	100,00
Karo	2,04	33,99	10,79	35,04	14,88	3,26	100,00
Deli Serdang	0,46	22,06	6,06	53,10	14,04	4,28	100,00
Langkat	0,74	28,85	12,95	47,58	7,55	2,33	100,00
Nias Selatan	6,63	44,77	10,28	28,24	6,35	3,73	100,00
Humbang Hasundutan	0,00	22,45	11,05	52,63	12,33	1,54	100,00
Pakpak Bharat	2,30	24,44	10,33	53,39	6,96	2,58	100,00
Samosir	0,94	24,08	11,06	46,73	11,93	5,27	100,00
Serdang Bedagai	0,68	21,43	9,28	55,04	10,65	2,91	100,00
Batu Bara	0,55	14,58	8,77	53,27	19,16	3,68	100,00
Padang Lawas Utara	3,84	27,63	5,97	47,90	11,69	2,98	100,00
Padang Lawas	5,69	31,47	5,53	45,62	8,58	3,11	100,00
Labuhan Batu Selatan	1,02	23,76	11,58	49,25	11,31	3,07	100,00
Labuhan Batu Utara	0,88	25,95	11,72	43,91	13,56	3,99	100,00
Nias Utara	1,92	51,79	9,00	28,20	8,08	1,01	100,00
Nias Barat	4,67	49,82	11,23	31,05	2,52	0,71	100,00
Kota Sibolga	3,31	49,19	4,84	27,23	6,62	8,82	100,00
Kota Tanjung Balai	2,01	36,40	9,31	40,33	8,97	2,98	100,00
Kota Pematang Siantar	0,29	20,85	6,54	36,80	20,87	14,65	100,00
Kota Tebing Tinggi	1,35	18,82	7,99	45,15	18,26	8,44	100,00
Kota Medan	2,12	23,64	7,34	36,85	15,10	14,94	100,00
Kota Binjai	0,46	22,24	5,96	46,85	16,51	7,99	100,00
Kota Padangsidimpuan	3,52	31,82	7,51	37,53	13,19	6,44	100,00
Kota Gunungsitoli	1,97	42,60	9,05	27,64	10,18	8,57	100,00
Suamtera Utara	1,92	26,53	8,88	44,52	12,38	5,77	100,00

Catatan/Note: ...

Sumber/Sources: BPS, Survei Sosial Ekonomi Nasional/ BPS-National Socio Economic Survey

Tabel
Table 13.11**Distribusi Persentase Rumah Tangga Menurut Kabupaten/Kota dan Sumber Air Minum di Provinsi Sumatera Utara, 2023**
Percentage Distribution of Household by Regency/Municipality and Source of Drinking Water in Sumatera Utara Province, 2023

Kabupaten/Kota Regency/Municipality	Air Kemasan Bermerek Bottled Water	Air Isi Ulang	Leding Piped Water	Sumur Bor / Pempa Pumped Water	Sumur Terlindung Protected Well	Sumur Tak Terlindung Unprotected Well
(1)	(2)	(3)	(4)	(5)	(6)	(7)
Nias	0,00	17,21	0,73	2,74	9,31	30,74
Mandailing Natal	0,39	12,15	2,56	10,18	35,74	5,51
Tapanuli Selatan	0,04	4,93	7,38	5,72	18,83	9,09
Tapanuli Tengah	0,94	11,15	16,54	1,38	17,54	11,97
Tapanuli Utara	0,00	0,51	9,40	40,79	4,75	0,63
Toba	0,26	8,56	13,46	47,61	6,09	0,00
Labuhan Batu	0,70	40,03	0,70	18,41	14,87	2,11
Asahan	0,55	45,44	4,42	36,20	7,03	0,53
Simalungun	0,22	7,09	30,65	47,94	2,25	0,33
Dairi	0,30	4,15	33,98	7,13	5,20	0,16
Karo	0,07	7,20	15,62	35,33	3,45	3,12
Deli Serdang	2,33	60,30	5,76	18,97	8,64	0,05
Langkat	0,37	42,10	2,74	35,14	15,32	1,42
Nias Selatan	0,00	10,72	0,92	0,65	13,89	17,37
Humbang Hasundutan	0,00	0,34	15,88	50,89	2,62	0,54
Pakpak Bharat	0,00	26,09	13,78	6,09	2,23	0,00
Samosir	0,42	8,33	15,65	5,04	5,16	0,50
Serdang Bedagai	0,25	30,08	0,27	58,36	7,65	0,66
Batu Bara	0,31	35,81	5,10	55,80	2,98	0,00
Padang Lawas Utara	0,15	18,68	1,06	17,73	38,70	0,94
Padang Lawas	0,47	19,38	0,50	45,15	20,47	2,99
Labuhan Batu Selatan	1,42	44,57	0,00	32,87	17,54	2,60
Labuhan Batu Utara	2,50	30,57	1,07	34,60	17,29	0,21
Nias Utara	0,34	45,24	0,79	0,45	5,34	6,81
Nias Barat	0,19	1,70	0,16	1,80	16,35	20,38
Kota Sibolga	0,34	16,16	70,69	2,17	1,34	0,00
Kota Tanjung Balai	0,61	80,52	16,90	1,27	0,00	0,00
Kota Pematang Siantar	0,30	5,05	80,08	13,96	0,00	0,00
Kota Tebing Tinggi	4,15	39,47	4,29	50,45	0,82	0,00
Kota Medan	10,04	66,87	18,76	2,47	1,57	0,17
Kota Binjai	2,38	64,33	0,96	20,08	11,41	0,65
Kota Padangsidimpuan	0,43	19,58	27,75	6,18	12,27	25,21
Kota Gunungsitoli	0,23	58,92	3,79	3,62	6,64	4,47
Suamtera Utara	2,31	36,94	11,66	23,73	9,27	2,33

Lanjutan Tabel/Continued Table 13.11

Kabupaten/Kota Regency/Municipality	Mata Air Terlindung Protected Spring	Mata Air Tak Terlindung Unprotected Spring	Air Permukaan Surface Water	Air Hujan Rainwater Collection	Lainnya Others	Jumlah Total
(1)	(8)	(9)	(10)	(11)	(12)	(13)
Nias	15,54	10,40	0,50	12,57	0,25	100,00
Mandailing Natal	23,94	6,45	2,79	0,13	0,17	100,00
Tapanuli Selatan	39,98	9,08	4,94	0,00	0,00	100,00
Tapanuli Tengah	33,75	5,07	1,66	0,01	0,00	100,00
Tapanuli Utara	31,75	7,80	0,74	3,63	0,00	100,00
Toba	21,08	1,70	1,07	0,18	0,00	100,00
Labuhan Batu	0,59	0,00	1,29	21,28	0,00	100,00
Asahan	0,50	0,00	0,88	4,44	0,00	100,00
Simalungun	9,90	0,16	0,24	0,51	0,73	100,00
Dairi	37,79	4,13	2,99	4,18	0,00	100,00
Karo	29,82	2,71	0,26	2,27	0,14	100,00
Deli Serdang	2,62	1,20	0,13	0,00	0,00	100,00
Langkat	1,75	0,14	0,17	0,85	0,00	100,00
Nias Selatan	25,73	15,77	1,05	13,91	0,00	100,00
Humbang Hasundutan	23,40	2,75	1,77	1,82	0,00	100,00
Pakpak Bharat	33,30	1,97	1,01	15,52	0,00	100,00
Samosir	28,24	4,43	19,50	12,74	0,00	100,00
Serdang Bedagai	1,78	0,83	0,00	0,07	0,05	100,00
Batu Bara	0,00	0,00	0,00	0,00	0,00	100,00
Padang Lawas Utara	11,48	2,41	8,77	0,09	0,00	100,00
Padang Lawas	5,91	3,52	1,60	0,00	0,00	100,00
Labuhan Batu Selatan	0,49	0,49	0,00	0,00	0,01	100,00
Labuhan Batu Utara	0,91	0,00	1,02	11,82	0,00	100,00
Nias Utara	5,13	16,97	0,30	18,63	0,00	100,00
Nias Barat	1,45	5,96	1,99	49,66	0,36	100,00
Kota Sibolga	7,95	1,36	0,00	0,00	0,00	100,00
Kota Tanjung Balai	0,00	0,00	0,25	0,45	0,00	100,00
Kota Pematang Siantar	0,60	0,00	0,00	0,02	0,00	100,00
Kota Tebing Tinggi	0,82	0,00	0,00	0,00	0,00	100,00
Kota Medan	0,00	0,00	0,00	0,00	0,12	100,00
Kota Binjai	0,18	0,00	0,00	0,00	0,00	100,00
Kota Padangsidimpuan	6,65	1,91	0,01	0,00	0,00	100,00
Kota Gunungsitoli	11,80	5,92	0,00	4,62	0,00	100,00
Suamtera Utara	8,25	1,94	0,91	2,57	0,09	100,00

Catatan/Note: ...

Sumber/Source: BPS, Survei Sosial Ekonomi Nasional/ BPS-National Socio Economic Survey

Tabel
Table 13.12**Distribusi Persentase Rumah Tangga Menurut Kabupaten/Kota dan Sumber Penerangan di Provinsi Sumatera Utara, 2023**
Percentage Distribution of Household Population by Regency/ Municipality and Lighting Source in Sumatera Utara Province, 2023

Kabupaten/Kota Regency/Municipality	Listrik PLN dengan Meteran	Listrik PLN dengan Tanpa Meteran	Listrik Non PLN	Bukan Listrik	Jumlah
(1)	(2)	(3)	(4)	(5)	(6)
Nias	76,50	8,91	4,82	9,77	100,00
Mandailing Natal	87,95	9,81	1,15	1,10	100,00
Tapanuli Selatan	93,35	5,17	0,81	0,67	100,00
Tapanuli Tengah	95,11	4,25	0,00	0,64	100,00
Tapanuli Utara	98,87	0,80	0,00	0,33	100,00
Toba	96,46	3,18	0,00	0,35	100,00
Labuhan Batu	94,00	5,34	0,58	0,09	100,00
Asahan	97,42	1,64	0,83	0,11	100,00
Simalungun	96,78	3,11	0,00	0,11	100,00
Dairi	97,98	1,64	0,00	0,38	100,00
Karo	98,46	1,54	0,00	0,00	100,00
Deli Serdang	98,38	1,45	0,00	0,17	100,00
Langkat	96,02	1,67	1,77	0,54	100,00
Nias Selatan	82,51	4,65	6,78	6,06	100,00
Humbang Hasundutan	94,82	4,75	0,10	0,33	100,00
Pakpak Bharat	92,02	7,24	0,16	0,58	100,00
Samosir	95,60	4,00	0,15	0,25	100,00
Serdang Bedagai	97,95	1,89	0,16	0,00	100,00
Batu Bara	94,75	3,31	1,92	0,02	100,00
Padang Lawas Utara	95,70	4,27	0,02	0,00	100,00
Padang Lawas	95,99	2,61	0,96	0,44	100,00
Labuhan Batu Selatan	93,43	3,13	3,24	0,20	100,00
Labuhan Batu Utara	94,51	4,78	0,60	0,11	100,00
Nias Utara	86,06	4,64	2,80	6,50	100,00
Nias Barat	88,05	3,97	1,66	6,32	100,00
Kota Sibolga	97,04	2,96	0,00	0,00	100,00
Kota Tanjung Balai	95,95	4,04	0,01	0,00	100,00
Kota Pematang Siantar	98,73	1,27	0,00	0,00	100,00
Kota Tebing Tinggi	98,77	1,19	0,04	0,00	100,00
Kota Medan	98,17	1,82	0,00	0,01	100,00
Kota Binjai	99,30	0,70	0,00	0,00	100,00
Kota Padangsidiropuan	97,51	2,08	0,12	0,29	100,00
Kota Gunungsitoli	97,06	1,81	0,45	0,67	100,00
Suamtera Utara	96,17	2,73	0,62	0,48	100,00

Catatan/Note: ...

Sumber/Source: BPS, Survei Sosial Ekonomi Nasional/ BPS-National Socio Economic Survey

Tabel
Table 13.13**Distribusi Persentase Rumah Tangga Menurut Kabupaten/Kota dan Penggunaan Fasilitas Tempat Buang Air Besar di Provinsi Sumatera Utara, 2023****Percentage Distribution of Household Population by Regency/ Municipality and Type of Toilet Facility Used by The Household in Sumatera Utara Province, 2023**

Kabupaten/Kota Regency/Municipality	Ada digunakan hanya ART sendiri	Ada digunakan bersama ART rumah tangga tertentu	Ada, di MCK komunal	Ada, di MCK Umum/ siapapun menggunakan	Ada, ART tidak menggunakan	Tidak ada fasilitas	Jumlah Total
(1)	(2)	(3)	(4)	(5)	(6)	(7)	(8)
Nias	72.65	5.34	3.07	1.77	0.00	17.17	100.00
Mandailing Natal	59.45	0.91	0.00	5.84	0.47	33.33	100.00
Tapanuli Selatan	66.82	3.38	0.00	14.56	0.22	15.02	100.00
Tapanuli Tengah	75.99	2.55	0.78	0.19	0.01	20.48	100.00
Tapanuli Utara	96.53	0.91	0.00	0.69	0.23	1.63	100.00
Toba	90.45	4.76	0.00	1.29	0.00	3.50	100.00
Labuhan Batu	93.04	4.65	0.00	0.00	0.00	2.31	100.00
Asahan	93.83	4.39	0.00	0.00	0.00	1.78	100.00
Simalungun	94.55	2.64	0.00	0.04	0.00	2.76	100.00
Dairi	95.49	1.56	0.00	0.41	0.00	2.54	100.00
Karo	94.15	0.69	0.81	2.09	0.00	2.25	100.00
Deli Serdang	90.62	8.55	0.00	0.12	0.00	0.72	100.00
Langkat	92.31	5.56	0.00	0.25	0.00	1.89	100.00
Nias Selatan	56.54	8.64	0.00	4.08	0.20	30.54	100.00
Humbang Hasundutan	95.79	3.55	0.00	0.06	0.00	0.60	100.00
Pakpak Barat	90.58	6.84	0.10	0.69	0.00	1.80	100.00
Samosir	94.77	1.41	0.09	0.00	0.00	3.72	100.00
Serdang Bedagai	91.32	6.04	0.00	0.09	0.08	2.46	100.00
Batu Bara	86.78	10.82	0.00	0.09	0.04	2.27	100.00
Padang Lawas Utara	83.78	0.74	0.58	3.22	0.56	11.12	100.00
Padang Lawas	76.35	0.45	0.00	1.33	0.30	21.57	100.00
Labuhan Batu Selatan	90.94	5.07	0.00	0.71	0.00	3.28	100.00
Labuhan Batu Utara	92.46	3.16	0.00	0.18	0.00	4.21	100.00
Nias Utara	74.02	4.08	0.09	0.81	0.44	20.56	100.00
Nias Barat	73.00	9.28	0.22	0.85	0.00	16.64	100.00
Kota Sibolga	91.28	8.59	0.00	0.13	0.00	0.00	100.00
Kota Tanjung Balai	92.61	6.53	0.00	0.42	0.00	0.44	100.00
Kota Pematang Siantar	96.56	3.30	0.00	0.00	0.00	0.14	100.00
Kota Tebing Tinggi	94.69	4.75	0.00	0.25	0.00	0.31	100.00
Kota Medan	90.90	8.81	0.24	0.05	0.00	0.00	100.00
Kota Binjai	90.68	8.01	0.00	0.00	0.01	1.31	100.00
Kota Padangsidimpuan	84.79	5.76	0.00	3.89	0.00	5.56	100.00
Kota Gunungsitoli	91.15	6.68	0.00	0.00	0.01	2.15	100.00
Suamtera Utara	88.61	5.58	0.12	0.91	0.05	4.73	100.00

Catatan/Note: ...

Sumber/Source: BPS, Survei Sosial Ekonomi Nasional/ BPS-National Socio Economic Survey

Tabel
Table 13.14**Distribusi Persentase Rumah Tangga Menurut Kabupaten/Kota dan Bahan Bakar Utama untuk Memasak di Provinsi Sumatera Utara, 2023***Percentage Distribution of Household Population by Regency/Municipality and Type of Cooking Fuel in Sumatera Utara Province, 2023*

Kabupaten/Kota Regency/Municipality	Listrik Electricity	Gas/ Elpiji Gas/ LPG	Minyak Tanah Kerosene	Arang/ Briket Carcoal/ Briquet	Kayu Wood	Lainnya Others	Jumlah Total
(1)	(2)	(3)	(4)	(5)	(6)	(7)	(8)
Nias	0.05	39.99	0.24	59.72	0.00	0.00	100.00
Mandailing Natal	0.20	71.57	1.86	26.27	0.00	0.11	100.00
Tapanuli Selatan	0.00	77.29	0.91	20.99	0.00	0.81	100.00
Tapanuli Tengah	0.11	84.89	2.06	12.53	0.00	0.41	100.00
Tapanuli Utara	0.00	96.13	0.02	3.86	0.00	0.00	100.00
Toba	1.12	94.39	0.56	3.68	0.00	0.26	100.00
Labuhan Batu	0.01	98.34	0.35	1.30	0.00	0.00	100.00
Asahan	0.00	97.81	0.57	0.61	0.20	0.82	100.00
Simalungun	0.18	97.38	0.60	1.51	0.00	0.33	100.00
Dairi	0.05	95.91	0.00	3.20	0.00	0.84	100.00
Karo	0.35	98.24	0.09	0.53	0.00	0.79	100.00
Deli Serdang	0.02	98.12	0.85	0.88	0.00	0.13	100.00
Langkat	0.00	98.07	0.56	1.13	0.00	0.24	100.00
Nias Selatan	0.00	34.06	0.09	65.77	0.09	0.00	100.00
Humbang Hasundutan	0.00	90.83	0.08	9.09	0.00	0.00	100.00
Pakpak Bharat	0.00	89.87	0.00	8.94	0.00	1.19	100.00
Samosir	0.00	81.41	0.00	18.25	0.00	0.34	100.00
Serdang Bedagai	0.00	96.59	0.93	1.65	0.00	0.84	100.00
Batu Bara	0.00	99.77	0.07	0.11	0.00	0.05	100.00
Padang Lawas Utara	0.00	87.11	0.00	12.86	0.00	0.03	100.00
Padang Lawas	0.03	84.78	1.57	13.16	0.00	0.47	100.00
Labuhan Batu Selatan	0.00	98.11	0.79	1.10	0.00	0.00	100.00
Labuhan Batu Utara	0.01	98.47	0.15	1.24	0.00	0.14	100.00
Nias Utara	0.67	52.57	0.00	46.77	0.00	0.00	100.00
Nias Barat	0.00	37.56	0.00	61.84	0.60	0.00	100.00
Kota Sibolga	0.36	94.19	4.16	0.79	0.00	0.50	100.00
Kota Tanjung Balai	0.56	97.92	0.54	0.64	0.01	0.33	100.00
Kota Pematang Siantar	0.01	98.40	1.25	0.00	0.00	0.33	100.00
Kota Tebing Tinggi	0.27	97.06	1.56	0.98	0.00	0.13	100.00
Kota Medan	0.36	96.34	2.39	0.18	0.01	0.71	100.00
Kota Binjai	0.21	96.39	1.58	1.02	0.00	0.80	100.00
Kota Padangsidimpuan	0.10	90.17	4.83	4.91	0.00	0.00	100.00
Kota Gunungsitoli	0.01	80.21	1.15	18.62	0.00	0.00	100.00
Suamtera Utara	0.13	92.62	1.03	5.82	0.02	0.37	100.00

Catatan/Note: ...

Sumber/Source: BPS, Survei Sosial Ekonomi Nasional/ BPS-National Socio Economic Survey

Tabel
Table 13.15**Distribusi Persentase Rumah Tangga Menurut Kabupaten/Kota dan Status Penguasaan Bangunan Tempat Tinggal di Provinsi Sumatera Utara, 2023***Percentage Distribution of Household Population by Regency/ Municipality and Dwelling Ownership Status in Sumatera Utara Province, 2023*

Kabupaten/Kota Regency/Municipality	Milik Sendiri Private	Kontrak/ Sewa Lease/ Rent	Bebas Sewa	Dinas	Lainnya Others	Jumlah Total
(1)	(2)	(3)	(4)	(5)	(6)	(7)
Nias	86.07	2.19	11.74	0.00	0.00	100.00
Mandailing Natal	74.34	9.51	13.22	2.93	0.00	100.00
Tapanuli Selatan	67.92	9.06	21.84	1.18	0.00	100.00
Tapanuli Tengah	74.60	10.16	14.78	0.46	0.00	100.00
Tapanuli Utara	78.20	7.24	12.08	2.48	0.00	100.00
Toba	61.95	14.65	22.13	1.27	0.00	100.00
Labuhan Batu	76.94	4.96	10.65	7.45	0.00	100.00
Asahan	76.77	4.19	9.94	9.10	0.00	100.00
Simalungun	76.53	5.09	16.63	1.75	0.00	100.00
Dairi	73.24	11.54	14.69	0.53	0.00	100.00
Karo	63.72	19.93	15.86	0.49	0.00	100.00
Deli Serdang	73.59	9.57	14.92	1.92	0.00	100.00
Langkat	76.13	3.11	15.04	5.72	0.00	100.00
Nias Selatan	88.04	0.52	11.37	0.07	0.00	100.00
Humbang Hasundutan	84.76	2.69	12.24	0.31	0.00	100.00
Pakpak Bharat	84.14	4.56	10.04	1.05	0.21	100.00
Samosir	63.12	5.15	31.32	0.41	0.00	100.00
Serdang Bedagai	75.03	3.51	16.97	4.49	0.00	100.00
Batu Bara	75.89	2.56	15.52	6.03	0.00	100.00
Padang Lawas Utara	75.92	4.45	11.82	7.82	0.00	100.00
Padang Lawas	83.80	6.59	7.68	1.92	0.00	100.00
Labuhan Batu Selatan	73.59	7.90	8.11	10.40	0.00	100.00
Labuhan Batu Utara	73.68	4.79	15.98	5.55	0.00	100.00
Nias Utara	90.21	1.34	7.90	0.55	0.00	100.00
Nias Barat	88.50	0.55	10.86	0.09	0.00	100.00
Kota Sibolga	43.60	30.64	23.59	2.17	0.00	100.00
Kota Tanjung Balai	63.97	15.96	19.13	0.94	0.00	100.00
Kota Pematang Siantar	47.90	21.81	27.95	2.27	0.07	100.00
Kota Tebing Tinggi	63.41	13.44	23.03	0.12	0.00	100.00
Kota Medan	58.80	19.88	20.79	0.48	0.05	100.00
Kota Binjai	73.07	7.95	18.98	0.01	0.00	100.00
Kota Padangsidimpuan	54.49	26.88	18.63	0.00	0.00	100.00
Kota Gunungsitoli	80.29	2.28	17.04	0.39	0.00	100.00
Suamtera Utara	71.46	9.72	16.00	2.81	0.01	100.00

Catatan/Note: ...

Sumber/Source: BPS, Survei Sosial Ekonomi Nasional/ BPS-National Socio Economic Survey

Tabel
Table 13.16

Distribusi Persentase Rumah Tangga Menurut Kabupaten/Kota dan Jenis Lantai Terluas di Provinsi Sumatera Utara, 2023
Percentage Distribution of Household Population by Regency/Municipality and Main Material of Dwelling Floor in Sumatera Utara Province, 2023

Kabupaten/Kota Regency/Municipality	Bukan Tanah Not Earth/Sand	Tanah Earth/Sand	Jumlah Total
(1)	(2)	(3)	(4)
Nias			
Mandailing Natal			
Tapanuli Selatan			
Tapanuli Tengah			
Tapanuli Utara			
Toba			
Labuhan Batu			
Asahan			
Simalungun			
Dairi			
Karo			
Deli Serdang			
Langkat			
Nias Selatan			
Humbang Hasundutan			
Pakpak Bharat			
Samosir			
Serdang Bedagai			
Batu Bara			
Padang Lawas Utara			
Padang Lawas			
Labuhan Batu Selatan			
Labuhan Batu Utara			
Nias Utara			
Nias Barat			
Kota Sibolga			
Kota Tanjung Balai			
Kota Pematang Siantar			
Kota Tebing Tinggi			
Kota Medan			
Kota Binjai			
Kota Padangsidimpuan			
Kota Gunungsitoli			
Suamtera Utara			

Catatan/Note: ...

Sumber/Source: BPS, Survei Sosial Ekonomi Nasional/ BPS-National Socio Economic Survey

Tabel
Table 13.17**Persentase Rumah Tangga yang Memiliki Akses Terhadap Sanitasi Layak Menurut Kabupaten/Kota di Provinsi Sumatera Utara, 2019 - 2023***Percentage of Household Population by Improved Sanitation by Regency/Municipality in Sumatera Utara Province, 2019 - 2023*

Kabupaten/Kota Regency/Municipality	2019	2020	2021	2022	2023
(1)	(2)	(3)	(4)	(5)	(6)
Nias	10,55	17,84	19,93	28,17	23,86
Mandailing Natal	23,20	33,81	35,73	39,64	35,89
Tapanuli Selatan	37,25	38,64	46,41	52,90	51,54
Tapanuli Tengah	44,87	50,85	57,56	58,52	60,46
Tapanuli Utara	77,69	83,62	83,79	87,76	91,21
Toba	85,44	89,61	89,54	89,37	93,26
Labuhan Batu	72,44	79,06	81,50	80,36	84,79
Asahan	88,41	90,67	89,09	89,33	92,13
Simalungun	82,38	90,96	91,75	91,25	92,96
Dairi	87,34	88,61	92,35	94,14	94,42
Karo	81,59	85,99	84,33	85,35	88,11
Deli Serdang	91,60	95,70	96,37	91,13	96,78
Langkat	85,17	87,60	80,76	86,50	90,65
Nias Selatan	11,37	11,48	13,14	12,23	15,63
Humbang Hasundutan	81,63	90,27	91,65	93,90	96,99
Pakpak Bharat	33,86	91,83	90,14	88,98	83,74
Samosir	79,52	88,52	91,09	89,48	93,18
Serdang Bedagai	86,03	91,15	93,19	91,98	93,29
Batu Bara	83,50	84,14	88,04	88,25	92,54
Padang Lawas Utara	45,09	60,26	67,17	71,03	72,22
Padang Lawas	38,19	52,46	59,62	65,52	68,32
Labuhan Batu Selatan	78,61	83,27	84,85	85,13	87,49
Labuhan Batu Utara	69,87	77,41	79,75	81,82	84,75
Nias Utara	26,65	42,67	46,09	41,19	37,90
Nias Barat	17,76	33,84	38,02	39,95	36,52
Kota Sibolga	39,99	33,23	32,33	42,05	35,05
Kota Tanjung Balai	89,55	86,32	89,07	93,51	94,37
Kota Pematang Siantar	87,22	88,98	88,49	92,33	91,22
Kota Tebing Tinggi	94,25	92,09	95,88	90,59	92,76
Kota Medan	93,40	93,16	92,71	92,18	91,97
Kota Binjai	95,62	96,20	95,21	95,53	95,44
Kota Padangsidimpuan	52,59	42,60	51,33	45,65	44,79
Kota Gunungsitoli	33,13	35,77	45,13	50,29	55,37
Suamtera Utara	76,96	81,08	82,02	82,30	84.18

Catatan/Note: ...

Sumber/Source: BPS, Survei Sosial Ekonomi Nasional/ BPS-National Socio Economic Survey

Tabel
Table 13.18**Persentase Rumah Tangga yang Memiliki Akses Terhadap Sumber Air Minum Layak Menurut Kabupaten/Kota di Provinsi Sumatera Utara, 2019 - 2023***Percentage of Household Population by Improved Drinking Water by Regency/Municipality in Sumatera Utara Province, 2019 - 2023*

Kabupaten/Kota Regency/Municipality	2019	2020	2021	2022	2023
(1)	(2)	(3)	(4)	(5)	(6)
Nias	27,09	49,46	47,79	51,59	51.33
Mandailing Natal	45,33	67,95	73,78	75,48	78.93
Tapanuli Selatan	54,02	68,09	67,39	73,17	75.78
Tapanuli Tengah	58,05	80,70	68,81	79,28	78.31
Tapanuli Utara	65,86	89,27	89,06	92,89	90.83
Toba	57,74	92,73	95,04	96,05	96.04
Labuhan Batu	86,57	90,37	94,34	93,68	91.88
Asahan	74,52	96,61	95,78	92,92	93.94
Simalungun	60,15	99,10	99,74	98,66	98.48
Dairi	65,29	87,75	91,90	96,68	92.31
Karo	76,45	91,50	91,43	91,54	93.13
Deli Serdang	85,68	95,79	98,18	97,38	95.51
Langkat	75,25	92,52	92,51	92,66	96.29
Nias Selatan	44,60	62,80	66,21	66,71	64.55
Humbang Hasundutan	56,47	93,71	91,95	90,51	94.94
Pakpak Bharat	64,86	57,30	70,69	81,87	73.47
Samosir	53,99	65,67	65,64	74,70	74.78
Serdang Bedagai	71,30	99,23	98,14	99,32	97.53
Batu Bara	72,91	97,56	97,83	96,96	97.21
Padang Lawas Utara	48,16	63,79	77,58	82,13	83.78
Padang Lawas	39,93	66,63	77,84	83,67	85.99
Labuhan Batu Selatan	69,88	83,49	84,66	91,30	90.47
Labuhan Batu Utara	60,03	87,64	86,75	93,04	95.48
Nias Utara	49,90	62,40	58,17	69,77	66.28
Nias Barat	51,49	55,55	71,52	70,74	71.05
Kota Sibolga	95,10	97,06	92,40	97,69	97.91
Kota Tanjung Balai	86,18	83,20	87,20	87,59	88.85
Kota Pematang Siantar	91,77	99,71	99,78	99,84	100.00
Kota Tebing Tinggi	72,39	97,38	99,35	99,71	99.96
Kota Medan	97,35	98,79	98,80	98,53	99.13
Kota Binjai	86,48	99,08	99,76	98,79	98.05
Kota Padangsidimpuan	43,63	43,29	54,13	63,50	64.47
Kota Gunungsitoli	79,00	79,21	74,11	77,18	80.11
Suamtera Utara	73,90	89,68	90,89	92,13	92.19

Catatan/Note: ...

Sumber/Source: BPS, Survei Sosial Ekonomi Nasional/ BPS-National Socio Economic Survey

Tabel
Table 13.19**Persentase Rumah Tangga menurut Dinding Terluas dan Kabupaten/Kota (%), 2023**
Percentage of Households by Material of the Wall and Regency/ Municipality (%), 2023

Kabupaten/Kota Regency/Municipality	Tembok Brick	Kayu Wood	Anyaman Bambu Bamboo	Lainnya Others	Jumlah Total
(1)	(2)	(3)	(4)	(5)	(6)
Nias	29.71	67.46	0.44		100.00
Mandailing Natal	46.28	52.60	0.31		100.00
Tapanuli Selatan	45.95	53.54	0.11		100.00
Tapanuli Tengah	52.44	46.14	0.00		100.00
Tapanuli Utara	42.87	54.83	0.56		100.00
Toba	48.17	50.36	0.74		100.00
Labuhan Batu	68.77	30.27	0.48		100.00
Asahan	73.98	23.44	1.26		100.00
Simalungun	74.89	21.57	2.15		100.00
Dairi	49.18	48.82	0.72		100.00
Karo	61.51	35.40	2.77		100.00
Deli Serdang	85.69	9.72	3.08		100.00
Langkat	65.52	26.33	5.55		100.00
Nias Selatan	56.01	43.22	0.20		100.00
Humbang Hasundutan	56.48	43.52	0.00		100.00
Pakpak Bharat	28.28	70.27	0.77		100.00
Samosir	48.39	50.35	0.00		100.00
Serdang Bedagai	78.49	13.31	6.00		100.00
Batu Bara	85.15	11.87	2.22		100.00
Padang Lawas Utara	55.89	43.60	0.27		100.00
Padang Lawas	62.80	36.71	0.04		100.00
Labuhan Batu Selatan	56.71	41.95	0.84		100.00
Labuhan Batu Utara	58.42	40.41	0.56		100.00
Nias Utara	32.16	66.47	0.00		100.00
Nias Barat	34.75	62.51	0.00		100.00
Kota Sibolga	65.46	34.54	0.00		100.00
Kota Tanjung Balai	62.50	36.66	0.01		100.00
Kota Pematang Siantar	87.80	11.75	0.33		100.00
Kota Tebing Tinggi	93.26	5.21	0.51		100.00
Kota Medan	89.04	9.42	0.68		100.00
Kota Binjai	94.67	3.79	0.87		100.00
Kota Padangsidimpuan	70.86	29.14	0.00		100.00
Kota Gunungsitoli	49.25	50.37	0.00		100.00
Suamtera Utara	71.36	0.30	1.73		100.00

Catatan/Note: ...

Sumber/Source: BPS, Survei Sosial Ekonomi Nasional/ BPS-National Socio Economic Survey

Tabel
Table 13.20**Persentase Rumah Tangga menurut Tempat Pembuangan Tinja dan Kabupaten/Kota (%), 2023**
Percentage of Households by Final Disposal of Feces and Regency/ Municipality (%), 2023

Kabupaten/Kota Regency/Municipality	Tangki Septik/ SPAL	Kolam/ sawah/ sungai/ danau/ laut	Lobang tanah/ pantai/tanah lapang/kebun	Lubang tanah	Pantai/ tanah lapang/ kebun	Lainnya Others	Jumlah Total
(1)	(2)	(3)	(4)				(6)
Nias	17.06	1.13	27.07	41.48	7.82	5.43	100.00
Mandailing Natal	53.28	0.38	33.48	9.59	0.03	3.24	100.00
Tapanuli Selatan	63.88	0.00	19.48	15.17	0.18	1.29	100.00
Tapanuli Tengah	72.97	0.00	17.47	4.34	0.22	5.00	100.00
Tapanuli Utara	91.03	0.00	4.35	4.29	0.27	0.06	100.00
Toba	97.38	0.34	0.40	1.31	0.01	0.56	100.00
Labuhan Batu	80.47	0.73	1.74	16.72	0.34	0.00	100.00
Asahan	92.63	0.18	3.66	3.28	0.00	0.24	100.00
Simalungun	93.01	2.35	1.70	2.56	0.09	0.28	100.00
Dairi	79.08	0.41	0.48	19.58	0.44	0.00	100.00
Karo	90.72	0.92	5.86	2.50	0.00	0.00	100.00
Deli Serdang	96.61	0.08	1.10	1.87	0.00	0.34	100.00
Langkat	92.64	0.00	3.29	3.82	0.24	0.00	100.00
Nias Selatan	10.07	0.20	34.62	28.95	17.60	8.57	100.00
Humbang Hasundutan	92.06	0.00	0.14	7.80	0.00	0.00	100.00
Pakpak Bharat	12.01	0.00	0.23	87.75	0.00	0.00	100.00
Samosir	91.96	0.00	0.38	7.52	0.14	0.00	100.00
Serdang Bedagai	95.86	0.00	3.57	0.56	0.00	0.00	100.00
Batu Bara	92.70	2.21	3.79	1.21	0.09	0.00	100.00
Padang Lawas Utara	87.09	1.19	10.28	1.42	0.00	0.01	100.00
Padang Lawas	75.25	0.34	7.14	17.21	0.06	0.00	100.00
Labuhan Batu Selatan	92.83	0.00	4.41	2.62	0.14	0.00	100.00
Labuhan Batu Utara	84.28	0.04	1.17	14.19	0.27	0.05	100.00
Nias Utara	24.66	0.25	23.37	46.26	4.69	0.77	100.00
Nias Barat	24.80	0.00	21.09	28.14	25.24	0.73	100.00
Kota Sibolga	35.90	0.00	32.06	0.17	0.15	31.72	100.00
Kota Tanjung Balai	95.02	0.16	4.10	0.65	0.06	0.00	100.00
Kota Pematang Siantar	91.86	1.05	6.52	0.37	0.00	0.20	100.00
Kota Tebing Tinggi	89.77	3.61	3.60	0.74	0.00	2.28	100.00
Kota Medan	89.43	2.97	6.11	1.48	0.00	0.00	100.00
Kota Binjai	96.80	0.77	2.29	0.00	0.00	0.15	100.00
Kota Padangsidimpuan	43.86	0.00	40.03	15.67	0.00	0.44	100.00
Kota Gunungsitoli	48.82	0.00	29.51	12.98	6.32	2.38	100.00
Suamtera Utara	86.02	0.94	6.22	5.57	0.57	0.68	100.00

Catatan/Note: ...

Sumber/Source: BPS, Survei Sosial Ekonomi Nasional/ BPS-National Socio Economic Survey

Tabel
Table 13.21

**Jumlah dan Persentase Penduduk Miskin Menurut Kabupaten/
Kota, 2022 dan 2023**
*Number and Percentage of Poor People by Regency/Municipality,
2022 and 2023*

Kabupaten/Kota Regency/Municipality	Garis Kemiskinan Perkotaan (rupiah/kapita/bulan) Urban Poverty Line (rupiah/capita/month)			
	Maret /March		September/ September	
	2022	2023	2022	2023
(1)	(2)	(3)	(4)	(5)
Nias	454.570	485.533	-	-
Mandailing Natal	450.345	487.436	-	-
Tapanuli Selatan	445.612	480.834	-	-
Tapanuli Tengah	450.940	489.760	-	-
Tapanuli Utara	466.316	499.881	-	-
Toba	465.681	496.950	-	-
Labuhan Batu	489.503	524.240	-	-
Asahan	397.944	427.293	-	-
Simalungun	441.744	467.926	-	-
Dairi	436.713	463.360	-	-
Karo	563.660	606.244	-	-
Deli Serdang	448.489	479.509	-	-
Langkat	453.383	483.543	-	-
Nias Selatan	350.452	379.929	-	-
Humbang Hasundutan	419.180	451.625	-	-
Pakpak Bharat	357.844	384.812	-	-
Samosir	396.267	425.875	-	-
Serdang Bedagai	478.072	503.955	-	-
Batu Bara	508.524	556.529	-	-
Padang Lawas Utara	430.944	467.457	-	-
Padang Lawas	418.610	449.217	-	-
Labuhan Batu Selatan	448.994	486.275	-	-
Labuhan Batu Utara	527.922	573.783	-	-
Nias Utara	474.533	501.443	-	-
Nias Barat	487.469	520.543	-	-
Kota Sibolga	516.367	568.188	-	-
Kota Tanjung Balai	515.456	554.065	-	-
Kota Pematang Siantar	631.886	670.183	-	-
Kota Tebing Tinggi	578.512	623.531	-	-
Kota Medan	607.166	651.901	-	-
Kota Binjai	499.451	538.638	-	-
Kota Padangsidimpuan	480.196	523.244	-	-
Kota Gunungsitoli	426.349	459.787	-	-
Suamtera Utara	561.004	602.999	-	-

Lanjutan Tabel/Continued Table 13.21

Kabupaten/Kota Regency/Municipality	Jumlah Penduduk Miskin (ribu) Number of Poor People (thousand)			
	Maret /March		September/ September	
	2022	2023	2022	2023
(1)	(2)	(3)	(4)	(5)
Nias	23,23	21,99	-	-
Mandailing Natal	40,98	41,04	-	-
Tapanuli Selatan	23,05	20,09	-	-
Tapanuli Tengah	47,07	47,09	-	-
Tapanuli Utara	27,47	26,39	-	-
Toba	16,48	14,94	-	-
Labuhan Batu	43,27	42,58	-	-
Asahan	64,49	61,69	-	-
Simalungun	72,47	69,21	-	-
Dairi	22,53	21,42	-	-
Karo	35,93	35,65	-	-
Deli Serdang	85,28	82,75	-	-
Langkat	100,45	98,16	-	-
Nias Selatan	54,16	54,29	-	-
Humbang Hasundutan	17,33	17,14	-	-
Pakpak Bharat	4,52	4,01	-	-
Samosir	14,97	14,86	-	-
Serdang Bedagai	48,22	45,88	-	-
Batu Bara	49,39	49,18	-	-
Padang Lawas Utara	26,09	26,17	-	-
Padang Lawas	24,45	24,51	-	-
Labuhan Batu Selatan	29,38	29,83	-	-
Labuhan Batu Utara	33,91	34,13	-	-
Nias Utara	32,87	30,78	-	-
Nias Barat	20,42	18,86	-	-
Kota Sibolga	10,05	10,02	-	-
Kota Tanjung Balai	22,65	22,45	-	-
Kota Pematang Siantar	20,53	18,96	-	-
Kota Tebing Tinggi	16,34	16,36	-	-
Kota Medan	187,74	187,28	-	-
Kota Binjai	14,61	13,85	-	-
Kota Padangsidimpuan	16,03	16,15	-	-
Kota Gunungsitoli	21,85	22,03	-	-
Suamtera Utara	1.268,19	1.239,71	-	-

Lanjutan Tabel/*Continued Table* 13.21

Kabupaten/Kota <i>Regency/Municipality</i>	Persentase Penduduk Miskin Percentage of Poor People			
	Maret /March		September/ September	
	2022	2023	2022	2023
(1)	(2)	(3)	(4)	(5)
Nias	16,00	15,10	-	-
Mandailing Natal	8,92	8,86	-	-
Tapanuli Selatan	8,07	7,01	-	-
Tapanuli Tengah	11,71	11,50	-	-
Tapanuli Utara	8,93	8,54	-	-
Toba	8,89	8,04	-	-
Labuhan Batu	8,26	7,99	-	-
Asahan	8,64	8,21	-	-
Simalungun	8,26	7,87	-	-
Dairi	7,88	7,47	-	-
Karo	8,17	7,98	-	-
Deli Serdang	3,62	3,44	-	-
Langkat	9,49	9,23	-	-
Nias Selatan	16,48	16,39	-	-
Humbang Hasundutan	8,86	8,69	-	-
Pakpak Bharat	8,66	7,54	-	-
Samosir	11,77	11,66	-	-
Serdang Bedagai	7,82	7,44	-	-
Batu Bara	11,53	11,38	-	-
Padang Lawas Utara	8,94	8,79	-	-
Padang Lawas	8,05	7,89	-	-
Labuhan Batu Selatan	8,09	8,06	-	-
Labuhan Batu Utara	9,09	9,08	-	-
Nias Utara	23,40	21,79	-	-
Nias Barat	24,75	22,81	-	-
Kota Sibolga	11,47	11,42	-	-
Kota Tanjung Balai	12,45	12,21	-	-
Kota Pematang Siantar	7,88	7,24	-	-
Kota Tebing Tinggi	9,59	9,49	-	-
Kota Medan	8,07	8,00	-	-
Kota Binjai	5,10	4,79	-	-
Kota Padangsidimpuan	6,89	6,85	-	-
Kota Gunungsitoli	14,81	14,78	-	-
Suamtera Utara	8,42	8,15	-	-

Catatan/Note: ...

Sumber/Source: BPS, Survei Sosial Ekonomi Nasional/ BPS-National Socio Economic Survey

Tabel
Table 13.22**Indeks Pembangunan Manusia Menurut Kabupaten/Kota
di Provinsi Sumatera Utara, 2020–2023**
*Human Development Index by Regency/Municipality in
Sumatera Utara Province, 2020–2023*

Kabupaten/Kota Regency/Municipality	2020	2021	2022	2023
(1)	(2)	(3)	(4)	(5)
Nias	62,55	63,37	64,30	65,15
Mandailing Natal	70,89	71,31	72,17	72,65
Tapanuli Selatan	73,16	73,37	73,96	74,58
Tapanuli Tengah	71,10	71,48	72,18	72,77
Tapanuli Utara	75,77	76,06	76,43	76,86
Toba	76,81	77,03	77,58	77,83
Labuhan Batu	73,08	73,16	73,96	74,70
Asahan	72,35	72,55	73,18	73,59
Simalungun	74,19	74,33	74,68	75,17
Dairi	73,63	73,89	74,60	75,18
Karo	75,40	75,81	76,37	76,88
Deli Serdang	76,11	76,21	76,86	77,16
Langkat	73,14	73,50	74,03	74,33
Nias Selatan	62,78	63,24	64,05	64,98
Humbang Hasundutan	70,70	71,28	72,05	72,49
Pakpak Bharat	70,30	70,65	71,57	72,30
Samosir	71,56	71,75	72,57	72,93
Serdang Bedagai	71,93	72,25	72,89	73,40
Batu Bara	70,57	70,80	71,75	72,56
Padang Lawas Utara	71,69	71,96	72,77	73,45
Padang Lawas	70,08	70,48	71,41	72,16
Labuhan Batu Selatan	72,86	73,15	73,59	74,23
Labuhan Batu Utara	73,47	73,73	74,61	75,45
Nias Utara	63,17	63,63	64,55	65,44
Nias Barat	62,58	63,05	63,96	64,68
Kota Sibolga	75,56	75,87	76,69	77,07
Kota Tanjung Balai	73,48	73,78	74,73	75,42
Kota Pematang Siantar	78,75	79,17	79,71	80,46
Kota Tebing Tinggi	76,40	76,65	77,39	78,17
Kota Medan	81,31	81,58	82,13	82,61
Kota Binjai	76,45	76,57	77,50	78,11
Kota Padangsidimpuan	76,93	77,19	77,73	78,10
Kota Gunungsitoli	70,22	70,51	71,11	71,55
Suamtera Utara	73,62	73,84	74,51	75,13

Catatan/Note: ...

Sumber/Source: BPS, Survei Sosial Ekonomi Nasional/ BPS-National Socio Economic Survey

Tabel 13.23
Table

Garis Kemiskinan, Jumlah, dan Persentase Penduduk Miskin Menurut Kabupaten/Kota, 2023
Poverty Line, Number, and Percentage of Poor People by Regency/Municipality, 2023

Kabupaten/Kota Regency/Municipality	Garis Kemiskinan (rupiah/kapita/bulan) Poverty Line (rupiah/capita/month)	Jumlah Penduduk Miskin (ribu)/ Number of Poor People (thousand)	Persentase Penduduk Miskin Percentage of Poor People
(1)	(2)	(3)	(4)
Nias	485.533	21,99	15,10
Mandailing Natal	487.436	41,04	8,86
Tapanuli Selatan	480.834	20,09	7,01
Tapanuli Tengah	489.760	47,09	11,50
Tapanuli Utara	499.881	26,39	8,54
Toba	496.950	14,94	8,04
Labuhan Batu	524.240	42,58	7,99
Asahan	427.293	61,69	8,21
Simalungun	467.926	69,21	7,87
Dairi	463.360	21,42	7,47
Karo	606.244	35,65	7,98
Deli Serdang	479.509	82,75	3,44
Langkat	483.543	98,16	9,23
Nias Selatan	379.929	54,29	16,39
Humbang Hasundutan	451.625	17,14	8,69
Pakpak Bharat	384.812	4,01	7,54
Samosir	425.875	14,86	11,66
Serdang Bedagai	503.955	45,88	7,44
Batu Bara	556.529	49,18	11,38
Padang Lawas Utara	467.457	26,17	8,79
Padang Lawas	449.217	24,51	7,89
Labuhan Batu Selatan	486.275	29,83	8,06
Labuhan Batu Utara	573.783	34,13	9,08
Nias Utara	501.443	30,78	21,79
Nias Barat	520.543	18,86	22,81
Kota Sibolga	568.188	10,02	11,42
Kota Tanjung Balai	554.065	22,45	12,21
Kota Pematang Siantar	670.183	18,96	7,24
Kota Tebing Tinggi	623.531	16,36	9,49
Kota Medan	651.901	187,28	8,00
Kota Binjai	538.638	13,85	4,79
Kota Padangsidimpuan	523.244	16,15	6,85
Kota Gunungsitoli	459.787	22,03	14,78
Suamtera Utara	602.999	1.239,71	8,15

Catatan/Note: ...

Sumber/Source: BPS, Survei Sosial Ekonomi Nasional/ BPS-National Socio Economic Survey

Tabel
Table 13.24**Perkiraan Umur Harapan Hidup menurut Kabupaten/Kota
(tahun), 2021–2023**
*Estimation of Life Expectancy by Regency/Municipality
(year), 2021–2023*

Kabupaten/Kota Regency/Municipality	Umur Harapan Hidup / Life Expectancy		
	2021	2022	2023
(1)	(2)	(3)	(4)
Nias	71,29	71,52	71,74
Mandailing Natal	71,00	71,35	71,72
Tapanuli Selatan	71,06	71,35	71,61
Tapanuli Tengah	71,16	71,47	71,76
Tapanuli Utara	73,48	73,85	74,10
Toba	73,64	74,07	74,22
Labuhan Batu	72,21	72,55	72,88
Asahan	72,74	73,07	73,39
Simalungun	73,34	73,70	74,08
Dairi	73,53	73,94	74,13
Karo	73,64	74,14	74,16
Deli Serdang	73,17	73,44	73,65
Langkat	73,54	74,02	74,14
Nias Selatan	70,98	71,29	71,61
Humbang Hasundutan	73,60	73,82	74,07
Pakpak Bharat	71,68	72,16	72,61
Samosir	73,44	73,80	74,10
Serdang Bedagai	72,40	72,76	73,11
Batu Bara	71,86	72,29	72,63
Padang Lawas Utara	71,04	71,32	71,57
Padang Lawas	71,01	71,27	71,52
Labuhan Batu Selatan	71,84	72,14	72,46
Labuhan Batu Utara	73,50	73,81	74,06
Nias Utara	71,50	71,81	72,12
Nias Barat	71,65	71,91	72,30
Kota Sibolga	73,21	73,75	74,02
Kota Tanjung Balai	73,25	73,70	74,01
Kota Pematang Siantar	73,77	74,27	74,75
Kota Tebing Tinggi	73,49	73,78	74,07
Kota Medan	73,97	74,32	74,76
Kota Binjai	73,62	73,92	74,18
Kota Padangsidimpuan	72,93	73,23	73,54
Kota Gunungsitoli	73,34	73,69	74,03
Suamtera Utara	73,10	73,39	73,67

Catatan/Note: ...

Sumber/Source: BPS, Survei Sosial Ekonomi Nasional/ BPS-National Socio Economic Survey

Tabel
Table 13.25

Komponen Indeks Pembangunan Manusia (IPM) menurut Kabupaten/Kota, 2023
Component of Human Development Index (HDI) by Regency/Municipality, 2023

Kabupaten/Kota Regency/Municipality	Komponen IPM /Component of HDI		
	Umur Harapan Hidup Life Expectancy (UHH)	Harapan Lama Sekolah Expected Years of Schooling (EYS)	Rata-rata Lama Sekolah / Mean Years of Schooling (MYS)
(1)	(2)	(3)	(4)
01 Nias	71,74	13,30	6,14
02 Mandailing Natal	71,72	13,86	8,84
03 Tapanuli Selatan	71,61	13,58	9,51
04 Tapanuli Tengah	71,76	13,49	8,87
05 Tapanuli Utara	74,10	13,73	10,09
06 Toba	74,22	13,59	10,59
07 Labuhanbatu	72,88	13,25	9,49
08 Asahan	73,39	12,64	8,83
09 Simalungun	74,08	12,82	9,72
10 Dairi	74,13	13,32	9,88
11 Karo	74,16	13,25	10,03
12 Deli Serdang	73,65	13,39	10,28
13 Langkat	74,14	13,27	8,73
14 Nias Selatan	71,61	12,78	6,48
15 Humbang Hasundutan	74,07	13,32	10,01
16 Pakpak Bharat	72,61	13,90	9,61
17 Samosir	74,10	13,51	9,47
18 Serdang Bedagai	73,11	12,64	8,85
19 Batu Bara	72,63	13,11	8,50
20 Padang Lawas Utara	71,57	13,53	9,55
21 Padang Lawas	71,52	13,70	9,43
22 Labuhanbatu Selatan	72,46	13,42	8,93
23 Labuhanbatu Utara	74,06	13,57	8,87
24 Nias Utara	72,12	13,36	6,85
25 Nias Barat	72,30	12,98	7,07
71 Sibolga	74,02	13,42	10,44
72 Tanjungbalai	74,01	13,14	9,68
73 Pematangsiantar	74,75	14,60	11,58
74 Tebing Tinggi	74,07	13,12	10,86
75 Medan	74,76	14,78	11,62
76 Binjai	74,18	14,17	11,19
77 Padang Sidempuan	73,54	14,59	11,12
78 Gunungsitoli	74,03	13,78	8,65
Sumatera Utara	73,67	13,48	9,82

Lanjutan Tabel/Continued Table 13.25

Kabupaten/Kota Regency/Municipality	Komponen IPM /Component of HDI		IPM HDI
	Pengeluaran per Kapita Disesuaikan Expenditure per Capita Adjusted (Rp.000,-)		
(1)	(5)	(6)	
01 Nias	7.301	65,15	
02 Mandailing Natal	10.251	72,65	
03 Tapanuli Selatan	11.829	74,58	
04 Tapanuli Tengah	10.690	72,77	
05 Tapanuli Utara	12.115	76,86	
06 Toba	12.676	77,83	
07 Labuhanbatu	11.670	74,70	
08 Asahan	11.795	73,59	
09 Simalungun	11.746	75,17	
10 Dairi	10.969	75,18	
11 Karo	12.779	76,88	
12 Deli Serdang	12.890	77,16	
13 Langkat	11.632	74,33	
14 Nias Selatan	7.299	64,98	
15 Humbang Hasundutan	8.476	72,49	
16 Pakpak Bharat	8.764	72,30	
17 Samosir	9.158	72,93	
18 Serdang Bedagai	11.695	73,40	
19 Batu Bara	10.933	72,56	
20 Padang Lawas Utara	10.615	73,45	
21 Padang Lawas	9.395	72,16	
22 Labuhanbatu Selatan	11.950	74,23	
23 Labuhanbatu Utara	12.429	75,45	
24 Nias Utara	6.788	65,44	
25 Nias Barat	6.382	64,68	
71 Sibolga	12.285	77,07	
72 Tanjungbalai	11.753	75,42	
73 Pematangsiantar	12.984	80,46	
74 Tebing Tinggi	13.385	78,17	
75 Medan	15.674	82,61	
76 Binjai	11.567	78,11	
77 Padang Sidempuan	11.552	78,10	
78 Gunungsitoli	8.635	71,55	
Sumatera Utara	11.049	75,13	

Sumber/Source : : BPS Provinsi Sumatera Utara/ BPS-Statistics of Sumatera Utara Province

Keterangan/Note:: Berdasarkan IPM Metode Baru / New Method HDI

Tabel
Table 13.26

Laju Pertumbuhan Produk Domestik Regional Bruto Atas Dasar Harga Konstan 2010 Menurut Kabupaten/Kota di Provinsi Sumatera Utara (persen), 2021–2023
Rate of Growth of Gross Regional Domestic Products at Constant 2010 Prices by Regency/Municipality in Sumatera Utara Province (percent), 2021–2023

Kabupaten/Kota Regency/Municipality	2021	2022*	2023**
(1)	(2)	(3)	(4)
Nias	2,21	3,06	3,82
Mandailing Natal	3,20	4,34	4,93
Tapanuli Selatan	3,24	4,78	5,11
Tapanuli Tengah	2,56	4,18	4,23
Tapanuli Utara	3,54	4,25	4,75
Toba	2,92	4,24	4,93
Labuhan Batu	3,85	4,80	5,03
Asahan	3,73	4,66	4,87
Simalungun	3,70	4,68	5,07
Dairi	2,05	4,21	5,04
Karo	2,25	4,22	5,06
Deli Serdang	2,23	4,70	5,34
Langkat	3,08	4,69	4,93
Nias Selatan	2,02	3,08	3,65
Humbang Hasundutan	2,02	4,21	4,38
Pakpak Bharat	2,54	4,27	5,10
Samosir	2,65	4,48	5,03
Serdang Bedagai	2,87	4,46	5,03
Batu Bara	2,35	4,07	4,08
Padang Lawas Utara	3,26	4,12	4,92
Padang Lawas	3,83	4,61	5,14
Labuhan Batu Selatan	3,82	4,74	4,94
Labuhan Batu Utara	3,83	4,62	4,76
Nias Utara	2,02	3,03	3,79
Nias Barat	2,26	3,01	3,72
Kota Sibolga	2,10	4,15	4,20
Kota Tanjung Balai	2,35	3,94	4,86
Kota Pematang Siantar	1,25	3,47	4,22
Kota Tebing Tinggi	2,51	4,01	3,98
Kota Medan	2,62	4,71	5,04
Kota Binjai	2,23	4,18	4,75
Kota Padangsidimpuan	2,75	4,77	5,09
Kota Gunungsitoli	2,25	3,11	3,69
Suamtera Utara	2,61	4,73	5,01

Catatan/Note: ...

Sumber/Source: BPS Provinsi Sumatera Utara/ BPS-Statistics of Sumatera Utara Province

Tabel
Table 13.27**Produk Domestik Regional Bruto Atas Dasar Harga Berlaku Menurut Kabupaten/Kota (miliar rupiah), 2021 – 2023**
Gross Regional Domestic Product at Current Market Prices by Regency/Municipality (billion rupiahs), 2021 - 2023

Kabupaten/Kota Regency/Municipality	2021	2022*	2023**
(1)	(2)	(3)	(4)
Nias	4.221,86	4.536,22	4.857,80
Mandailing Natal	14.880,42	16.403,53	18.322,32
Tapanuli Selatan	15.471,45	17.051,89	18.875,45
Tapanuli Tengah	10.618,75	11.635,30	12.631,77
Tapanuli Utara	8.800,08	9.645,64	10.489,70
Toba	8.266,13	8.943,89	9.656,27
Labuhan Batu	37.606,88	41.809,01	45.762,60
Asahan	41.994,24	46.575,32	51.282,02
Simalungun	42.576,88	47.285,89	52.239,10
Dairi	9.710,80	10.716,94	11.651,15
Karo	21.824,14	23.975,57	26.408,97
Deli Serdang	115.306,31	127.546,55	139.097,71
Langkat	46.301,20	51.412,76	56.191,25
Nias Selatan	7.420,63	8.014,50	8.574,98
Humbang Hasundutan	6.356,73	6.919,49	7.655,05
Pakpak Bharat	1.270,71	1.393,58	1.559,77
Samosir	4.755,23	5.166,25	5.655,75
Serdang Bedagai	30.418,85	33.517,99	37.534,19
Batu Bara	37.197,71	40.866,72	43.775,00
Padang Lawas Utara	13.137,92	14.375,30	15.822,37
Padang Lawas	13.139,14	14.586,76	16.127,08
Labuhan Batu Selatan	30.754,13	34.154,82	37.584,31
Labuhan Batu Utara	27.400,50	30.282,50	33.270,90
Nias Utara	3.875,07	4.172,94	4.477,87
Nias Barat	2.020,00	2.172,73	2.336,51
Kota Sibolga	5.796,11	6.340,37	6.820,80
Kota Tanjung Balai	9.632,70	10.466,14	11.209,49
Kota Pematang Siantar	14.208,23	15.208,31	16.228,05
Kota Tebing Tinggi	6.349,95	6.931,27	7.428,29
Kota Medan	254.721,96	280.159,04	303.311,88
Kota Binjai	12.317,15	13.315,95	14.459,58
Kota Padangsidimpuan	6.784,40	7.384,96	7.928,95
Kota Gunungsitoli	6.017,55	6.476,83	6.924,47
Suamtera Utara	871.153,80	959.444,92	1.046.151,39

Catatan/Note: *) Angka Sementara/Preliminary Figures **) Angka Sangat Sementara/Very Preliminary Figures

Sumber/Source: BPS Provinsi Sumatera Utara/BPS-Statistics of Sumatera Utara Province

Tabel 13.28
Table

**Produk Domestik Regional Bruto Atas Dasar Harga Konstan 2010
Menurut Kabupaten/Kota (miliar rupiah), 2021 - 2023
Gross Regional Domestic Product at Constant Market Prices by Regency/
Municipality (billion rupiahs), 2021 - 2023**

Kabupaten/Kota Regency/Municipality	2021	2022*	2023**
(1)	(2)	(3)	(4)
Nias	2.666,86	2.748,38	2.853,24
Mandailing Natal	9.585,90	10.001,97	10.494,85
Tapanuli Selatan	10.036,71	10.516,04	11.053,87
Tapanuli Tengah	7.149,28	7.447,83	7.762,58
Tapanuli Utara	6.058,35	6.315,72	6.615,95
Toba	5.649,10	5.888,38	6.178,95
Labuhan Batu	24.147,56	25.305,99	26.579,28
Asahan	27.279,59	28.550,81	29.941,33
Simalungun	28.648,78	29.990,35	31.510,63
Dairi	6.641,67	6.921,48	7.270,26
Karo	14.582,33	15.197,52	15.966,67
Deli Serdang	72.173,62	75.568,66	79.603,68
Langkat	30.247,39	31.665,48	33.225,11
Nias Selatan	4.332,63	4.466,09	4.629,30
Humbang Hasundutan	4.219,14	4.396,56	4.589,13
Pakpak Bharat	872,40	909,62	956,01
Samosir	3.162,10	3.303,86	3.470,05
Serdang Bedagai	19.863,24	20.749,07	21.792,07
Batu Bara	24.486,06	25.482,21	26.522,68
Padang Lawas Utara	8.593,64	8.947,63	9.387,45
Padang Lawas	8.362,13	8.747,96	9.197,63
Labuhan Batu Selatan	19.620,41	20.549,86	21.565,33
Labuhan Batu Utara	17.969,26	18.799,03	19.693,28
Nias Utara	2.417,20	2.490,49	2.584,78
Nias Barat	1.285,70	1.324,42	1.373,71
Kota Sibolga	3.595,70	3.745,07	3.902,42
Kota Tanjung Balai	5.898,81	6.131,04	6.428,77
Kota Pematang Siantar	9.547,70	9.878,87	10.295,84
Kota Tebing Tinggi	4.024,78	4.186,31	4.352,75
Kota Medan	157.689,37	165.120,01	173.445,69
Kota Binjai	8.162,78	8.503,58	8.907,14
Kota Padangsidimpuan	4.346,78	4.554,02	4.785,66
Kota Gunungsitoli	3.519,13	3.628,53	3.762,59
Suamtera Utara	556.836,09	582.032,82	610.698,65

Catatan/Note: *) Angka Sementara/Preliminary Figures **) Angka Sangat Sementara/Very Preliminary Figures

Sumber/SOURCE: BPS Provinsi Sumatera Utara/BPS-Statistics of Sumatera Utara Province

Tabel
Table 13.29

Produk Domestik Regional Bruto Per Kapita menurut Kabupaten/Kota Atas Dasar Harga Berlaku (rupiah), 2021- 2023
Gross Regional Domestic of Product Percapita by Regency/ Municipality at Current Market Prices (rupiahs), 2021- 2023

Kabupaten/Kota Regency/Municipality	2021	2022*	2023**
(1)	(2)	(3)	(4)
Nias	28.239.885,89	29.920.717,30	31.614.346,24
Mandailing Natal	31.022.077,51	33.584.952,01	36.867.694,91
Tapanuli Selatan	50.831.885,68	55.275.693,81	60.393.708,03
Tapanuli Tengah	28.637.395,87	30.711.992,00	32.649.100,26
Tapanuli Utara	27.909.813,98	30.216.452,27	32.465.607,22
Toba	39.732.412,09	42.396.144,44	45.154.410,54
Labuhanbatu	75.245.510,19	82.480.120,92	89.062.439,09
Asahan	53.874.480,83	58.871.738,35	63.897.816,21
Simalungun	42.433.453,59	46.370.490,00	50.427.735,70
Dairi	31.013.124,91	33.603.653,68	35.877.624,16
Karo	53.322.478,49	57.762.012,23	62.759.109,39
Deli Serdang	58.963.620,33	64.185.926,40	68.922.896,22
Langkat	44.484.928,61	48.775.336,20	52.677.106,33
Nias Selatan	20.200.763,20	21.372.808,02	22.415.953,41
Humbang Hasundutan	31.788.879,64	34.199.006,92	37.396.437,46
Pakpak Bharat	23.954.960,96	25.755.039,99	28.271.066,38
Samosir	34.508.725,02	37.017.323,24	40.017.195,47
Serdang Bedagai	45.760.528,70	49.733.785,79	54.961.489,84
Batu Bara	89.340.267,06	96.493.002,13	101.676.286,62
Padang Lawas Utara	49.588.652,10	53.196.915,08	57.442.296,92
Padang Lawas	49.557.542,50	53.939.150,30	58.506.060,16
Labuhanbatu Selatan	96.442.079,30	105.126.350,28	113.617.434,16
Labuhanbatu Utara	70.671.949,94	76.695.035,89	82.791.651,05
Nias Utara	25.803.841,75	27.270.176,30	28.727.669,51
Nias Barat	22.095.330,46	23.264.366,91	24.508.627,93
Sibolga	64.179.425,72	69.827.824,59	74.736.184,64
Tanjungbalai	54.084.408,41	57.937.628,15	61.197.207,26
Pematangsiantar	52.579.630,83	55.796.176,91	59.045.874,45
Tebing Tinggi	36.374.154,53	39.209.763,48	41.518.749,52
Medan	104.004.019,63	113.796.553,87	122.591.563,29
Binjai	41.737.057,44	44.498.648,00	47.678.594,53
Padangsidempuan	29.709.993,03	31.790.868,09	33.566.397,08
Gunungsitoli	43.598.143,10	46.106.301,88	48.460.152,98
Sumatera Utara	57.441.927,61	62.922.257,56	68.305.712,44

Catatan/Note: *) Angka Sementara/Preliminary Figures **) Angka Sangat Sementara/Very Preliminary Figures
Jumlah Penduduk hasil Proyeksi

Sumber/Source: BPS Provinsi Sumatera Utara/BPS-Statistics of Sumatera Utara Province

Tabel 13.30
Table

Produk Domestik Regional Bruto Per Kapita menurut Kabupaten/Kota Atas Dasar Harga Konstan 2010 (rupiah), 2021- 2023
Gross Regional Domestic of Product Percapita by Regency/Municipality at 2010 Constant Market Prices (rupiah), 2021- 2023

Kabupaten/Kota Regency/Municipality	2021	2022*	2023**
(1)	(2)	(3)	(4)
Nias	17.838.496,80	18.128.209,80	18.568.756,31
Mandailing Natal	19.984.279,57	20.478.248,77	21.117.452,75
Tapanuli Selatan	32.975.907,60	34.088.967,87	35.367.854,39
Tapanuli Tengah	19.280.703,64	19.658.954,45	20.063.784,15
Tapanuli Utara	19.214.313,92	19.784.975,74	20.476.342,67
Toba	27.153.272,79	27.912.287,58	28.893.854,14
Labuhanbatu	48.315.509,08	49.923.229,99	51.728.177,51
Asahan	34.997.024,46	36.088.555,45	37.307.141,14
Simalungun	28.552.274,60	29.409.769,51	30.418.011,17
Dairi	21.211.340,50	21.702.725,35	22.387.472,91
Karo	35.628.712,40	36.613.904,16	37.943.704,81
Deli Serdang	36.907.071,32	38.028.819,76	39.443.614,98
Langkat	29.060.862,90	30.041.067,63	31.147.244,36
Nias Selatan	11.794.463,88	11.910.023,21	12.101.504,68
Humbang Hasundutan	21.099.171,73	21.729.653,44	22.418.783,85
Pakpak Bharat	16.446.152,66	16.810.889,26	17.327.815,87
Samosir	22.947.365,18	23.672.862,22	24.552.275,02
Serdang Bedagai	29.881.221,56	30.787.340,24	31.910.227,84
Batu Bara	58.809.817,72	60.167.668,33	61.604.297,03
Padang Lawas Utara	32.436.414,77	33.111.422,62	34.080.675,66
Padang Lawas	31.539.871,74	32.348.329,05	33.367.308,42
Labuhanbatu Selatan	61.527.776,26	63.251.149,46	65.192.028,57
Labuhanbatu Utara	46.346.679,99	47.611.401,98	49.004.952,73
Nias Utara	16.095.968,85	16.275.345,33	16.582.596,84
Nias Barat	14.063.351,15	14.181.102,59	14.409.440,62
Sibolga	39.814.688,05	41.245.311,98	42.759.175,58
Tanjungbalai	33.119.831,29	33.939.741,41	35.097.260,86
Pematangsiantar	35.332.662,18	36.243.565,85	37.461.494,23
Tebing Tinggi	23.054.979,30	23.681.702,23	24.328.718,37
Medan	64.385.214,81	67.069.362,42	70.102.688,33
Binjai	27.659.833,54	28.416.873,58	29.370.133,13
Padangsidempuan	19.035.257,27	19.604.226,24	20.259.583,66
Gunungsitoli	25.496.680,02	25.830.228,30	26.332.061,56
Sumatera Utara	36.582.071,26	37.780.554,55	39.140.186,03

Catatan/Note: *) Angka Sementara/Preliminary Figures **) Angka Sangat Sementara/Very Preliminary Figures
Jumlah Penduduk hasil Proyeksi

Sumber/Source: BPS Provinsi Sumatera Utara/BPS-Statistics of Sumatera Utara Province



Lapangan Merdeka Tebing Tinggi

LAMPIRAN

Lampiran 1/Appendix 1
TIMBANGAN, TAKARAN DAN UKURAN SISTEM MATRIK
Weights, Measures, and Metric System

Nilai/Equivalent		Nama /Name	Singkatan Internasional Symbol
(1)		(2)	(3)
A. Ukuran Panjang /Linear Measure			
1000	meter /meter	Kilometer /kilometer	km
100	meter / meter	Hektometer /hectometer	hm
10	meter / meter	Dekameter /decameter	dam
1	meter / meter	Meter /meter	m
0,1	meter / meter	Desimeter /decimeter	Dm
0,01	meter / meter	Centimeter /centimeter	Cm
0,001	meter / meter	Milimeter /millimeter	Mm
0,0001	meter / meter	Mikron /micron	U
B. Ukuran Luas /Surface Measure			
1.000.000	Meter Persegi / square meter	Kilometer Persegi /square kilometer	Km ²
10.000	Meter Persegi / square meter	Hektometer Persegi / square hectometer or hectare	Hm ² atau ha
100	Meter Persegi / square meter	Dekameter Persegi / square decameter or are	dam ² atau a
1	Meter Persegi / square meter	Meter Persegi / square centimeter	m ²
0,01	Meter Persegi / square meter	Desimeter Persegi / square decimeter	Dm ²
0,0001	Meter Persegi / square meter	Centimeter Persegi / square centimeter	Cm ²
0,000001	Meter Persegi / square meter	Milimeter Persegi / square millimeter	Mm ²

Lanjutan Lampiran/*Continued Appendix 1*

<i>Nilai/Equivalent</i>	<i>N a m a /Name</i>	<i>Singkatan Internasional Symbol</i>
(1)	(2)	(3)
C. Ukuran /Measure or Capacity		
1 Meter Kubik atau 1000 liter /cubic meter or 1000 liter	Meter Kubik atau Kltr	m ³ atau kl
0,1 Meter Kubik atau 100 liter /cubic meter or 100 liter	Hektoliter/hectoliter	hl
0,01 Meter Kubik atau 10 liter /cubic meter or 10 liter	Dekaliter/decalitre	dal
0,001 Meter Kubik atau 1 liter/ cubic meter or 1 liter	Desimeter Kubik (liter) Cubic decimeter or liter	dm ³ atau l
0,1 Desimeter Kubik (0,1 liter)/ cubic deciliter or 0,1 liter	Desiliter/deciliter	dl
0,01 Desimeter Kubik (0,01 liter)/ cubic deciliter or 0,01 liter	Centiliter/centiliter	cl
0,001 Desimeter/ Kubik (0,001 liter)	Milimeter /millimeter	Mm
0,000001 cubic decimeter or 0,001 liter	Mililiter atau Centimeter Kubik	U
D. Timbangan /Weight Measures		
1000 Kilogram	Ton	t (m.t)
100 Kilogram	Quintal	Q
1 Kilogram	Kilogram	kg
0,1 Kilogram	Hektogram	hg
0,01 Kilogram	Decagram	dag
0,1 Kilogram	Gram	g
0,01 Gram	Decigram	dg
0,001 Gram	Centigram	cg
200 Gram	Metric Carat	kt

Lampiran 2/*Appendix 2*
UNDANG-UNDANG REPUBLIK INDONESIA
NOMOR 16 TAHUN 1997

UNDANG-UNDANG REPUBLIK INDONESIA
NOMOR 16 TAHUN 1997
TENTANG
STATISTIK

DENGAN RAHMAT TUHAN YANG MAHA ESA
PRESIDEN REPUBLIK INDONESIA

- Menimbang :
- i. bahwa statistik penting artinya bagi perencanaan pelaksanaan, memantauan, dan evaluasi penyelenggara berbagai kegiatan disegenap aspek kehidupan bermasyarakat, berbangsa, dan bernegara dalam pembangunan nasional sebagai pengamalan pancasila, untuk memajukan kesejahteraan rakyat dalam rangka mencapai cita-cita bangsa sebagaimana tercantum dalam pembukaan Undang-Undang Dasar 1945.
 - ii. bahwa dengan memperhatikan pentingnya peranan statistik tersebut, diperlukan langkah-langkah untuk mengatur penyelenggaraan statistik nasional terpadu dalam rangka mewujudkan Sistem Statistik Nasional yang andal, efektif, dan efisien ;
 - iii. bahwa Undang - Undang nomor 6 Tahun 1960 tentang Sensus dan Undang-Undang nomor 7 tahun 1960 tentang Statistik pada saat ini tidak sesuai lagi dengan perkembangan keadaan, tuntutan masyarakat dan kebutuhan pembangunan nasional;

iv bahwa berdasarkan pertimbangan sebagaimana dimaksud dalam huruf a, b, dan c diatas, dipandang perlu membentuk Undang-Undang tentang Statistik yang baru

Mengingat : Pasal ayat (1) dan Pasal 20 (1) Undang-Undang Dasar 1945

Dengan persetujuan

DEWAN PERWAKILAN RAKYAT REPUBLIK INDONESIA

MEMUTUSKAN

Menetapkan : UNDANG -UNDANG TENTANG STATISTIK

BAB 1 KETENTUAN UMUM

Pasal 1

Dalam Undang-Undang ini yang dimaksud dengan :

1. Sistem pencatatan Statistik Ekspor dan Impor adalah "General Trade" dengan wilayah pencatatan meliputi seluruh wilayah kepabeanaan Indonesia.
2. Statistik adalah data yang diperoleh dengan cara pengumpulan , pengolahan, penyajian dan analisis serta sebagai sistem yang mengatur terkaitan antara unsur dalam penyelenggaraan statistik.
3. Data adalah informasi yang berupa angka tentang karakteristik (ciri -ciri khusus) suatu populasi.
4. Sistem Statistik nasional adalah suatu tatanan yang terdiri atas unsur-unsur yang secara teratur saling berkaitan, sehingga membentuk totalitas dalam penyelenggaraan statistik.
5. Kegiatan Statistik adalah tindakan yang meliputi upaya Penyediaan dan penyebar luasan data, upaya pengembangan ilmu statistik dan upaya yang mengarah pada berkembangnya sistem statistik nasional Statistik dasar adalah tindakan yang pemanfaatannya ditujukan untuk keperluan yang bersifat luas, baik bagi pemerintah maupun masyarakat, yang memiliki ciri-ciri lintas sektoral , berskala nasional, makro dan yang penyelenggaraanya menjadi penanggung jawab Badan.
6. Statistik sektoral adalah statistik yang pemanfaatnnya ditujukan untuk memenuhi kebutuhan instansi tertentu dalam rangka penyelenggaraan

tugas-tugas pemerintahan dan pembangunan yang merupakan tugas pokok instansi yang bersangkutan.

7. Statistik khusus adalah statistik yang pemanfaatannya ditujukan untuk memenuhi kebutuhan spesifik dunia usaha , pendidikan sosial budaya, dan kepentingan lain dalam kehidupan masyarakat, penyelenggaraanya dilakukan oleh lembaga organisasi, perorangan dan atau unsur masyarakat lainnya.
8. Sensus adalah cara pengumpulan data yang dilakukan melalui pencacahan semua unit populasi diseluruh wilayah Republik Indonesia untuk memperoleh karakterisrik suatu populasi pada saat tertentu .
9. Survei adalah cara pengumpulan data yang dilakukan melalui pencacahan sampel untuk memperkirakan karakteristik suatu populasi pada saat tertentu.
10. Kompilasi produk administrasi adalah cara Pengumpulan, Pengolahan, Penyajian dan analisis data yang didasarkan pada catatan administrasi yang ada pada pemerintah dan atau masyarakat.
11. Badan adalah Badan Pusat Statistik.
12. Populasi keseluruhan unit yang menjadi objek kegiatan statistik baik yang serupa instansi pemerintah, lembaga, oranganisasi, orang benda maupun obyek lainnya.
13. Sampel adalah unit populasi yang menjadi objek penelitian untuk memperkiraan karekteristik suatu populasi .
14. Sinopsis adalah suatu ikhtisar penyelenggaran statistik.
15. Penyelenggaraan kegiatan statistik adalah instansi pemerintah, lembaga, organisasi, perorangan dan atau unsur masyarat lainnya .
16. Petugas statistik adalah orang yang diberi tugas oleh penyelenggara kegiatan statistik untuk melaksanakan pengumpulan data, baik melalui wawancara, pengukuran, maupun cara lain terhadap obyek kegiatan statistik .
17. Responden adalah instansi pemerintah, lembaga, organisasi, orang, dan atau unsur masyarakat lainnya yang ditentukan sebagai obyek kegiatan Statistik.

BAB II ASAS, ARAH DAN TUJUAN

Pasal 2

Selain berlandaskan asas-asas pembangunan nasional Undang-Undang ini juga berasaskan:

- a) Keterpaduan
- b) Keakuratan dan
- c) Kemuktahiran

Pasal 3

Kegiatan statistik diarahkan untuk :

- a) Mendukung pembangunan nasional
- b) Mengembangkan Sistem Statistik Nasional yang andal, efektif, dan efisien ;
- c) Meningkatkan kesadaran masyarakat akan arti dan kegunaan statistik dan
- d) Mendukung pengembangan ilmu pengetahuan dan teknologi

Pasal 4

Kegiatan Statistik bertujuan untuk menyediakan data statistik yang lengkap, akurat, dan mutakhir dalam rangka mewujudkan Sistem statistik nasional yang andal efektif, dan efisien guna mendukung pembangunan nasioanal.

BAB III JENIS STATISTIK DAN CARA PENGUMPULAN DATA

Bagian Pertama Jenis Statistik

Pasal 5

Berdasarkan tujuan pemanfaatannya, jenis statistik terdiri dari atas :

- a). Statistik dasar ;
- b). Statistik sektoral ;dan
- c). Statristik khusus

Pasal 6

- a) Statistik dasar dan statistik sektoral terbuka pemanfaatnya untuk umum kecuali ditentukan lain oleh peraturan perundang-undangan yang berlaku.
- b) Setiap orang memiliki kesempatan yang sama untuk mengetahui dan memanfaatkan statistik khusus dengan tetap memperhatikan hak seseorang atau lembaga yang dilindungi undang-undang.

Bagian Kedua
Cara Pengumpulan Data

Pasal 7

Statistik diselenggarakan melalui pengumpulan data yang dilakukan dengan cara :

- a. Sensus
- b. Survei
- c. Kompilasi produk administrasi dan
- d. Cara lain sesuai dengan perkembangan ilmu pengetahuan dan teknologi

Pasal 8

- (1) Sensus sebagaimana dimaksud dalam Pasal 7 huruf a diselenggarakan sekurang-kurangnya sekali dalam 10 (sepuluh) tahun oleh Badan , yang meliputi:
 - a. Sensus penduduk;
 - b. Sensus pertanian ;dan
 - c. Sensus ekonomi
- (2). Penerapan tahun penyelenggaraan dan perubahan jenis sensus sebagaimana dimaksud dalam ayat (1) diatur lebih lanjut dengan peraturan pemerintah .

Pasal 9

- (1) Survei sebagaimana dimaksud dalam pasal 7 huruf b diselenggarakan secara berkala dan sewaktu - waktu untuk memperoleh data yang rinci.
- (2) Survei antara sensus dilakukan pada pertengahan 2 (dua) sensus sejenis

untuk menjembatani 2(dua) sensus tersebut.

Pasal 10

- 1) Kompilasi produk adminisrtasi sebagaimana dimaksud dalam pasal 7 huruf c dilaksanakan dengan memanfaatkan berbagai dokumen produk administrasi
- 2) Hasil kompilasi produk adminisrtasi milik instansi pemerintah terbuka pemanfaatannya unutk umum kecuali ditentukan lain oleh peraturan perundang-undang yang berlaku .
- 3) Setiap orang mempunyai kesempatan yang sama untuk mengetahui dan memanfaatkan hasil kompilasi produk adminisrtasi milik lembaga, organisasi, peorarrngan dan atau unsur masyarakat lainnya dengan tetap memperhatikan hak seseorang atau lembaga yang dilindungi undang - undang.

BAB IV
PENYELENGGARAAN STATISTIK
Bagian Pertama
Statistik Dasar
Pasal 11

- 1) Statistik dasar diselenggarakan oleh Badan.
- 2) Dalam menyelenggarakan statistik dasar sebagaimana dimaksud dalam ayat (1), Badan memperoleh data dengan cara:
 - a). Sensus
 - b). Survai
 - c). Kompilasi produk administrasi; dan
 - d). Cara lain sesuai dengan perkembangan ilmu pengetahuan dan teknologi

Bagian Kedua
Statistik Sektoral
Pasal 12

- 1) Statistik sektoral diselenggarakan oleh instansi pemerintah sesuai lingkup tugas dan fungsinya, secara mandiri atau bersama dengan Badan.
- 2) Dalam menyelenggarakan Statistik sektoral, instansi pemerintah

memperoleh data dengan cara :

- a. Survai
 - b. Kompilasi produk administrasi; dan
 - c. Cara lain sesuai dengan perkembangan ilmu pengetahuan dan teknologi .
- 3) Statistik sektoral harus diselenggarakan bersama dengan Badan apabila Statistik tersebut hanya dapat diperoleh dengan cara sensus dan dengan jangkauan populasi berskala nasional .
 - 4) Hasil Statistik sektoral yang diselenggarakan sendiri oleh instansi pemerintah wajib diserahkan kepada Badan

Bagian Ketiga Statistik Khusus

Pasal 13

- 1) Statistik khusus di selenggarakan oleh masyarakat baik lembaga, organisasi, perorangan maupun unsur masyarakat lainnya secara mandiri atau bersama dengan Badan .
- 2) Dalam menyelenggarakan Statistik khusus sebagaimana dimaksud dalam ayat (1) masyarakat memperoleh data dengan cara:
 - a.Survai
 - b.Kompilasi produk administrasi dan
 - c.cara lain sesuai dengan perkembangan ilmu pengetahuan dan teknologi .

Pasal 14

- 1) Dalam rangka pengembangan Sistem Statistik Nasional , masyarakat sebagaimana dimaksud dalam pasal 13 ayat (1) wajib memberitahukan sinopsis kegiatan statistik yang telah selesai diselenggarakannya kepada Badan .
- 2) Sinopsis sebagaimana dimaksud dalam ayat (1) memuat:
 - a. Judul
 - b. Wilayah kegiatan Statistik
 - c. Obyek populasi
 - d. Jumlah Reponden
 - e. Waktu pelaksanaan
 - f. Metode statistik

- g. Nama dan alamat penyelenggara dan
 - h. Abstrak
- 3) Penyampaian pemberitahuan sinopsis dapat dilakukan melalui pos, jaringan komunikasi data, atau cara penyampaian lainnya yang dianggap mudah bagi penyelenggara kegiatan statistik .
 - 4) Kewajiban memberitahukan sinopsis sebagaimana dimaksud dalam ayat (1), tidak berlaku bagi statistik untuk memenuhi kebutuhan intern.

BAB V
PENGUMUMAN DAN PENYEBARLUASAN
Pasal 15

- 1) Badan berwenang mengumumkan hasil statistik yang diselenggarakannya .
- 2) Pengumuman hasil statistik dimuat dalam berita resmi statistik .

Pasal 16

Badan menyebarluaskan hasil statistik yang diselenggarakannya.

BAB VI
KOORDINASI DAN KERJASAMA

Pasal 17

- 1) Koordinasi dan kerjasama penyelenggaraan statistik dilakukan oleh badan dengan instansi pemerintah dan masyarakat ditingkat pusat dan daerah.
- 2) Dalam rangka mewujudkan dan mengembangkan Sistem Statistik Nasional, Badan bekerjasama dengan instansi pemerintah dan masyarakat untuk membangun pembakuan konsep definisi, klasifikasi dan ukuran-ukuran.
- 3) Koordinasi dan kerjasama sebagaimana dimaksud dalam ayat (1) dilaksanakan atas dasar kemitraan dan dengan tetap mengantisipasi serta menerapkan perkembangan ilmu pengetahuan dan teknologi.
- 4) Ketentuan mengenai tata cara dan lingkup koordinasi dan kerjasama penyelenggara statistik antara Badan instansi pemerintah dan masyarakat di atur lebih lanjut dengan keputusan presiden.

Pasal 18

- 1) Kerjasama penyelenggaraan statistik dapat juga dilakukan oleh Badan, instansi pemerintah dan atau masyarakat dengan lembaga internasional, negara asing, atau lembaga swasta asing sesuai dengan peraturan perundang-undangan yang berlaku .
- 2) Kerjasama penyelenggaraan statistik sebagaimana dimaksud dalam ayat (1) didasarkan pada prinsip bahwa penyelenggara utama adalah badan, instansi pemerintah ,atau masyarakat Indonesia.

BAB VII HAK DAN KEWAJIBAN

Bagian Pertama Penyelenggara Kegiatan Statistik

Pasal 19

Penyelenggara kegiatan Statistik berhak memperoleh keterangan responden mengenai karekteristik setiap unit populasi yang menjadi obyek.

Pasal 20

Penyelenggara kegiatan Statistik wajib memberikan kesempatan yang sama kepada masyarakat untuk mengetahui dan memperoleh manfaat dari statistik yang tersedia, sesuai dengan ketentuan peraturan perundang-undangan yang berlaku .

Pasal 21

Penyelenggara kegiatan statistik wajib menjamin kerahasiaan keterangan yang diperoleh dari responden .

Bagian Kedua Petugas Statistik

Pasal 22

Setiap petugas statistik Badan berhak memasuki wilayah kerja yang telah ditentukan untuk memperoleh keterangan yang diperlukan.

Pasal 23

Setiap petugas statistik wajib menyampaikan hasil pelaksanaan Statistik sebagaimana adanya.

Pasal 24

Ketentuan mengenai jaminan kerahasiaan keterangan sebagaimana dimaksud dalam pasal 21 berlaku juga bagi petugas Statistik.

Pasal 25

Setiap petugas Statistik harus memperlihatkan surat tugas dan atau tanda pengenal, serta wajib memperhatikan nilai-nilai agama, adat-istiadat setempat, tatakrama, dan ketertiban umum.

Bagian Ketiga
Responden

Pasal 26

- 1) Setiap orang berhak menolak untuk dijadikan responden, kecuali dalam penyelenggaraan statistik dasar oleh Badan .
- 2) Setiap responden berhak menolak petugas Statistik yang tidak dapat menemui ketentuan sebagaimana dimaksud dalam pasal 25.

Pasal 27

Setiap responden wajib memberikan keterangan yang dapat diperlukan dalam penyelenggaraan Statistik dasar oleh Badan.

BAB VIII
KELEMBAGAAN

Pasal 28

- 1) Pemerintah membentuk Badan yang berada dibawah dan bertanggung jawab langsung kepada Presiden
- 2) Badan mempunyai perwakilan wilayah di daerah yang merupakan Instansi vertikal
- 3) Ketentuan mengenai tugas , fungsi, susunan organisasi ,dan tata kerja

Badan, bagaimana di maksud dalam ayat (1) dan ayat (2), diatur lebih lanjut dengan keputusan Presiden.

Pasal 29

- 1) Pemerintah membentuk Forum Masyarakat Statistik yang berupa bertugas memeberikan saran dan pertimbangan dibidang Statistik kepada Badan.
- 2) Forum sebagaimana dimaksud dalam ayat (1) bersifat non struktural dan independen , yang anggotanya terdiri atas unsur pemerintah, pakar, praktisi dan tokoh masyarakat.

Pasal 30

- 1) Instansi pemerintah dapat membentuk satuan organisasi dilingkungannya untuk melaksanakan Statistik sektoral .
- 2) Ketentuan mengenai tugas, fungsi, susunan organisasi ,dan tatakerja satuan organisasi sebagaimana dimaksud dalam ayat (1) diatur oleh instansi yang bersangkutan berdasarkan .

BAB X KETENTUAN PIDANA

Pasal 34

Setiap orang yang tanpa hak menyelenggarakan sensus sebagaimana dimaksud dalam pasal 11 ayat(2) huruf a, dipidana dengan pidana penjara paling lama 2 (dua) tahun dan denda paling banyak Rp. 50.000.000,- (Lima puluh juta rupiah).

Pasal 35

Setiap orang yang dengan sengaja melanggar ketentuan sebagaimana dimaksud dalam pasal 14 ayat (1), dipidana dengan pidana kurungan paling lama (1) tahun atau denda paling banyak Rp 25.000.000,- (Dua puluh lima juta rupiah).

Pasal 36

- 1) Penyelenggara kegiatan Statistik yang dengan sengaja dan tanpa alasan yang sah tidak memenuhi kewajiban sebagaimana dimaksud dalam pasal 20, dengan dipidana kurungan paling lama 1(satu) tahun dan denda paling banyak Rp 25.000.000,- (Dua puluh lima juta rupiah).
- 2) Penyelenggara kegiatan Statistik yang dengan sengaja melanggar ketentuan sebagaimana dimaksud dalam pasal 21, dipidana dengan pidana penjara paling lama 5 (lima) tahun dan denda paling banyak Rp 100.000.000,- (Seratus juta rupiah).

Pasal 37

Petugas Statistik dengan sengaja melanggar ketentuan sebagaimana dimaksud dalam pasal 24, dipidana dengan pidana penjara paling lama 1(satu) tahun 6 (enam)bulan dan denda paling banyak Rp 15.000.000 (Lima belas juta rupiah).

Pasal 38

Responden yang dengan sengaja melanggar ketentuan sebagaimana dimaksud dalam pasal 27, dipidana dengan pidana penjara paling lama 1 (satu) tahun 6(enam) bulan dan denda paling banyak Rp 25.000.000 (dua puluh lima juta rupiah).

Pasal 39

Setiap orang yang dengan sengaja dan tanpa alasan yang sah mencegah , menghalang-halangi atau menggagalkan jalannya penyelenggaraan Statistik yang dilakukan oleh penyelenggara kegiatan Statistik dasar atau sektoral, dipidana dengan pidana penjara paling lama 5(lima) tahun dan denda paling banyak Rp 100.000.000 (Seratus juta rupiah)

Pasal 40

- 1) Tindak pidana sebagaimana dimaksud dalam pasal 34 , pasal 36, ayat (2) , pasal 37, pasal 38 dan pasal 39 adalah kejahatan .
- 2) Tindak pidana sebagaimana dimaksud dalam pasal 35 dan pasal 36 ayat (1) adalah pelanggaran.

BAB XI KETENTUAN PERALIHAN

Pasal 41

Semua peraturan pelaksanaan Undang-Undang nomor 6 tahun 1960 tentang sensus dan undang-undang nomor 7 tentang statistik dinyatakan tetap berlaku sepanjang tidak bertentangan atau belum diganti dengan yang baru berdasarkan undang-undang ini .

BAB XII KETENTIAN PENUTUP

Pasal 42

Pada saat mulai berlakunya undang-undang ini , atau undang-undang 6 tahun 1960 tentang sensus dan undang-undang nomor 7 tahun 1960 tentang Statistik dinyatakan tidak berlaku.

Pasal 43

Undang-Undang ini mulai berlaku pada tanggal diundangkan.

Agar setiap orang dapat mengetahuinya, memerintahkan pengundangan undang-undang ini dengan penempatannya dalam Lembaran Negara Republik Indonesia .

Disahkan di Jakarta
Pada tanggal 19 Mei 1997
PRESIDEN REPUBLIK INDONESIA

Ttd

SOEHARTO

Di undangan di Jakarta
Pada tanggal 19 Mei 1997
MENTERI SEKRETARIS NEGARA
REPUBLIK INDONESIA

Ttd

MOERDIONO

LEMBARAN NEGARA REPUBLIK INDONESIA TAHUN 1997 NOMOR 39

Salinan sesuai dengan salinan aslinya
SEKRETARIAT KABINET RI
Kepala Biro Hukum
Dan Perundang-undangan

Salinan sesuai dengan salinan aslinya
BIRO PUSAT STATISTIK
Kepala Biro Kepegawaian
Dan Organisasi

Ttd

Ttd

LAMBOCK V. NAHATTANDS

PIETOJO, MSA

Salinan sesuai dengan salinan aslinya
KEPALA BPS PROVINSI SUMATERA
UTARA

Ttd

Dr. Syech Suhaimi

PENJELASAN
ATAS
UNDANG-UNDANG REPUBLIK INDONESIA
NOMOR 16 TAHUN 1997
TENTANG
STATISTIK

UMUM

Undang-undang nomor 6 tahun 1960 tentang sensus dan undang-undang nomor 7 tahun 1960 tentang Statistik sudah tidak sesuai lagi dan tidak dapat menampung berbagai perkembangan keadaan. Tuntutan masyarakat dan kebutuhan pembangunan Nasional. Kondisi kehidupan bangsa dan tingkat perkembangan ilmu pengetahuan dan teknologi, saat kedua undang-undang tersebut diundangkan sangat jauh berbeda dengan keadaan sekarang.

Selama lebih dari tiga puluh tahun ini telah terjadi perubahan mendasar yang mempengaruhi penyelenggaraan statistik. Pertama, meningkatnya kesejahteraan masyarakat sebagai hasil dari pembangunan Nasional menyebabkan data Statistik yang dibutuhkan masyarakat semakin berragam. Kedua, ragam data yang pada awal tahun enam puluhan cukup dikumpulkan oleh Biro Pusat Statistik (BPS), sekarang memerlukan keterlibatan penyelenggara kegiatan Statistik lainnya diluar Badan. Ketiga, kemajuan ilmu pengetahuan dan teknologi yang berdampak pada perkembangan kegiatan statistik. Keempat, adanya perubahan lingkungan strategis, seperti era globalisasi yang antara lain ditandai oleh keterbukaan, meningkatnya persaingan, pesatnya arus informasi statistik, dan semakin besarnya peranan statistik baik bagi pemerintah maupun masyarakat. Keempat perubahan tersebut mengakibatkan penyelenggaraan statistik memerlukan pengaturan yang lebih memadai untuk dapat menjamin terhindar duplikasi, kemudahan akses oleh pengguna data kepastian hukum bagi penyelenggara kegiatan Statistik, dan perlindungan kepada responden.

Prinsip pokok yang harus diterapkan dan dipegang teguh dalam penyelenggaraan Statistik adalah asas-asas pembangunan Nasional yang meliputi asas keimanan dan ketakwaan terhadap Tuhan Yang Maha Esa, asas manfaat, asas Demokrasi Pancasila, asas adil, dan merata, asas keseimbangan, keserasian, dan keselarasan dalam perikehidupan, asas hukum, asas kemandirian, asas kejuangan, serta asas ilmu pengetahuan dan teknologi. Dalam pelaksanaannya, Undang-Undang ini juga berasaskan keterpaduan, keakuratan, dan kemuthakiran, agar dapat menyediakan data statistik yang andal dan terpercaya.

Pengertian Statistik dalam Undang-Undang ini adalah luas, baik Statistik sebagai data atau informasi, maupun sebagai ilmu yang mempelajari cara pengumpulan, pengolahan, penyajian, dan analisis data. Ketiga pengertian tentang Statistik tersebut menjadi landasan penyelenggaraan Statistik dalam mendukung pembangunan nasional.

Undang-Undang ini menetapkan jenis Statistik berdasarkan tujuan kemanfaatannya serta mengatur lingkup tugas dan fungsi para penyelenggara kegiatan Statistik. Berdasarkan tujuan pemanfaatannya, jenis Statistik terdiri atas Statistik dasar, Statistik sektoral dan Statistik khusus. Pengaturan lingkup tugas dan fungsi para penyelenggara kegiatan Statistik baik pemerintah maupun masyarakat; Kedua, menjamin kepentingan masyarakat pengguna Statistik atas nilai informasi yang diperolehnya, Ketiga, mengupayakan koordinasi dan kerjasama agar kegiatan yang dilakukan oleh berbagai pihak berjalan secara efektif dan efisien, tidak terjadi duplikasi, serta saling mengisi dan saling memperkuat; dan Keempat, mengantisipasi perkembangan kemajuan ilmu pengetahuan dan teknologi yang berdampak pada penyelenggaraan Statistik.

Badan sebagai instansi pemerintah yang mandiri berwenang mengumumkan hasil Statistik yang diselenggarakannya secara teratur dan transparan melalui Berita Resmi Statistik. Kesahihan seluruh hasil Statistik yang di umumkan tersebut sepenuhnya menjadi tanggung jawab Badan.

Koordinasi dan kerjasama yang diatur dalam Undang-Undang ini menjadi sangat penting untuk dapat dikembangkan antara Badan dengan instansi pemerintah, lembaga, organisasi, perorangan, dan atau unsur masyarakat lainnya, serta kerjasama dengan lembaga asing yang bergerak dalam kegiatan Statistik. Makin beranekaragamnya informasi Statistik yang berkembang dengan kebutuhan dan kemajuan kehidupan bangsa serta ilmu pengetahuan dan teknologi, maka pembakuan konsep, definisi klasifikasi, dan ukuran-ukuran perlu memperoleh perhatian secara seksama.

Hak dan kewajiban penyelenggara kegiatan Statistik, petugas Statistik, responden, dan pengguna data Statistik di atur secara seimbang. Sejalan dengan hal tersebut, sanksi terhadap pelanggaran norma yang ada dalam penyelenggara Statistik ditetapkan dengan maksud memberikan perlindungan bagi pihak yang dirugikan.

Badan mempunyai perwakilan wilayah di Daerah yang merupakan instansi vertikal, satuan organisasi dilingkungan instansi pemerintah yang melaksanakan statistik sektoral harus mengadakan koordinasi dengan Badan dalam menerapkan keseragaman konsep, definisi, klasifikasi, dan ukuran-ukuran yang telah dibakukan. Untuk mengoptimalkan penyelenggaraan Statistik, Badan memperoleh saran dan mempertimbangkan Forum Statistik yang anggotanya terdiri atas unsur pemerintah, pakar, praktisi, dan tokoh masyarakat.

Badan melakukan pembinaan terhadap penyelenggara kegiatan Statistik dan masyarakat umumnya untuk meningkatkan kontribusi dalam mendukung pembangunan nasional, mengembangkan Sistem Statistik Nasional, dan meningkatkan kesadaran masyarakat baik sebagai responden maupun pengguna data Statistik akan arti dan kegunaan Statistik. Dalam pelaksanaannya, Badan bekerjasama dengan instansi pemerintah dan unsur masyarakat.

Materi yang merupakan muatan baru dalam Undang-Undang tentang Statistik ini, antara lain :

1. Jenis Statistik berdasarkan tujuan pemanfaatannya terdiri atas Statistik dasar, yang sepenuhnya diselenggarakan oleh Badan, Statistik sektoral yang dilaksanakan oleh instansi pemerintah secara mandiri atau bersama Badan, serta Statistik khusus yang diselenggarakan oleh Badan, perorangan, dan atau unsur masyarakat lainnya secara mandiri atau bersama dengan Badan.
2. Hasil Statistik yang diselenggarakan oleh Badan diumumkan dalam Berita Resmi Statistik secara teratur dan transparan agar masyarakat dengan mudah mengetahui dan atau mendapatkan data yang diperlukan.
3. Sistem Statistik Nasional yang andal, efektif dan efisien
4. Dibentuknya Forum Masyarakat Statistik sebagai wadah untuk menampung aspirasi masyarakat statistik, yang bertugas memberikan saran dan pertimbangan kepada Badan.

Ketentuan-ketentuan yang diatur dalam Undang-Undang ini perlu dimasyarakatkan secara intensif. Undang-Undang ini mengatur hal-hal pokok, oleh karena itu lebih lanjut akan diatur dalam peraturan pelaksanaannya.

LAW OF THE REPUBLIC OF INDONESIA
NUMBER 16 OF 1997
ON
STATISTICS

WITH THE MERCY AND COMPASSION OF THE ONE ONLY GOD
THE PRESIDENT OF THE REPUBLIC OF INDONESIA,

Considering :

- a. that a statistics are important to the planning, implementation, monitoring, and evaluation of various activities in every aspect of the community, nation, and state in the context of national development, as the implementation of Pancasila, which aims to promote public welfare in an effort to achieve the national goals as stated in the preamble to the Constitution of 1945;
- b. that in the above mentioned importance of statistics mean, that steps must be taken to regulate integrated national statistics in an effort to create a reliable, effective, and efficient National Statistics System that in the above mentioned importance of statistics mean, that steps must be taken to regulate integrated national statistics in an effort to create a reliable, effective, and efficient National Statistics System;
- c. that in Law Number 6 of 1960 on Censuses and Law Number 7 of 1960 on Statistics are no longer appropriate in light of subsequent developments, community demands, and the requirements of national development;
- d. that in light of letter a, b, and c above, a new Law on Statistics is deemed necessary;

In view of : Article 5 section (1) and Article 20 section (1) of the Constitution of 1945;

With the approval of
 THE PEOPLE'S REPRESENTATIVE COUNCIL
 OF THE REPUBLIC OF INDONESIA

DECREES

To stipulate : THE LAW ON STATISTICS.

CHAPTER I
 GENERAL PROVISIONS

Article 1

In this law :

1. *Statistics are the data obtained by collection, preparation, presentation, and analysis, and is the system which regulates the connection between elements of statistics collection.*
2. *Data are information in the form of numbers which concern the special characteristics of a population.*
3. *The National Statistics System is an institution consisting of parts which are interlinked in an ordered manner to form a totality in statistical collections.*
4. *Statistical activities are measures directed towards providing and disseminating data, advancing the science of statistics, and eventually developing a National Statistics System.*
5. *Basic statistics are statistics utilized for a broad range of (both government and community) purposes, which have cross-sectoral characteristics, are on a national and macro scale, and*
6. *will be the responsibility of the Agency.*
7. *Sectoral statistics are statistics utilized to satisfy the needs of particular institutions in an effort to perform the duties of the administration and to further development, the primary duty of the institution in question.*
8. *Special statistics are statistics utilized to fulfil the specific needs of business, education, socioculture, and community interests, undertaken by non government institutions, organizations, individuals, and/or other parts of the community.*
9. *A census is the data collected by enumerating a census of all population units in the entire territory of the Republic of Indonesia to determine the characteristics of a population at a*
10. *given time.*
11. *A survey is a data collection method whereby a sample census is taken in order to estimate the characteristics of a population at a given time.*

12. *The compilation of administrative products is collecting, preparing, presenting and analyzing data from administrative records available from the government and/or the community.*
13. *The Agency is the BPS - Statistics Indonesia.*
14. *Population is the unit or object of statistical activities, and includes government institutions, non government institutions, organizations, individuals, items, and so on.*
15. *A sample is a unit of the population used to estimate the characteristics of a population.*
16. *A synopsis is an outline of a statistical collection.*
17. *A conductor of statistical activities may be a government institution, a non government institution, an organization, an individual, or another part of the community.*
18. *An enumerator is an individual assigned by the conductor of statistical activities to collect data by interviewing, measuring (or using some other method on) the object of statistical activity.*
19. *A respondent is a government institution, a non government institution, an organization, an*
20. *individual, or another part of the community which has been selected as the object of statistical activity.*

CHAPTER II PRINCIPLES, DIRECTIONS, AND AIMS

Article 2

In addition to the basic principles of national development, this Law is based on :

- a. integrity;*
- b. accuracy; and*
- c. currency.*

Article 3

Statistical activities should :

- a. Jenis support national development;*
- b. develop a reliable, effective, and efficient National Statistics System;*
- c. increase public awareness of the significance and function of statistics; and*
- d. d. support the development of science and technology.*

Article 4

Statistical activities aim to provide complete, accurate, and current statistical data in order to create a reliable, effective, and efficient National Statistics System to support national development.

CHAPTER III
TYPES OF STATISTICS AND METHODS OF DATA COLLECTION

Part One
Types of Statistics

Article 5

Based on the purpose for which they are used, statistics are classified into the following types :

- a. basic statistics;*
- b. sectoral statistics; and*
- c. special statistics.*

Article 6

(1) Basic statistics and sectoral statistics are available for public utilization unless it is specified otherwise in prevailing legislation.

(2) Every individual has equal opportunity to access and make use of special statistics but must maintain regard for the legally protected rights of a person or an institution.

Part Two
Data Collection Methods

Article 7

Statistics are collected by :

- a. census;*
- b. survey;*
- c. the compilation of administrative products; and*
- d. other methods in keeping with developments in science and technology.*

Article 8

(1) Censuses as referred to in Article 7 letter a, will be conducted at least once every ten years by the Agency, and will consist of :

- a. a population census;*
- b. an agricultural census; and*
- c. an economic census.*

(2) Changes to the census and when it is to be conducted as referred to in section (1), will be further regulated in a government regulation.

Article 9

- 1. Surveys as referred to in Article 7 letter b, will be conducted periodically or at any time in order to obtain detailed data.*
- 2. Intercensal surveys will be carried out between censuses in order to bridge them.*

Article 10

- 1. Compilation of administrative products referred to in Article 7 letter c, will be collected by utilizing various documents from administrative records.*
- 2. Compilation of administrative products will be owned by government institutions but will be available for public utilization unless prevailing legislation specifies otherwise.*
- 3. Every individual will have an equal opportunity to access the compilation of administrative products owned by a non government institution, an organization, an individual, or another part of the community but must maintain regard for the legally protected rights of an individual or an institution.*

CHAPTER IV
STATISTICS COLLECTION

Part One
Basic Statistics

Article 11

- 1. The Agency is responsible for basic statistics collection.*
- 2. When collecting basic statistics referred to in section (1), the Agency will obtain data by :*
 - a. census;*
 - b. survey;*
 - c. compilation of administrative products; and*
 - d. other methods in keeping with developments in science and*

technology.

*Part Two
Sectoral Statistics*

Article 12

1. *A government institution will collect sectoral statistics in accordance with the scope of its duties and*
2. *functions, either independently or in cooperation with the Agency.*
3. *When collecting sectoral statistics, the government institution will obtain data by :*
 - a. *survey;*
 - b. *compilation of administrative products; and*
 - c. *other methods in keeping with developments in science and technology.*
4. *Sectoral statistics must be collected in cooperation with the Agency when the statistics can only be obtained by census and need to be collected on a national scale.*
5. *The results of sectoral statistics activity when carried out by a government institution on its own must be submitted to the Agency.*

*Part Three
Special Statistics*

Article 13

1. *Special statistics will be collected by the community whether by a non government institution, an organization, an individual, or another part of the community either independently or in cooperation with the Agency.*
2. *The community may collect special statistics as referred to in section (1) by :*
 - a. *survey;*
 - b. *the compilation of administrative products; and*
 - c. *other methods in keeping with developments in science and technology.*

Article 14

1. *In order to develop a National Statistics System, the community as referred to in Article 13 section (1) must provide the Agency with a synopsis of the statistical activity that it has undertaken when completed.*
2. *The synopsis referred to in section (1) should contain :*
 - a. *a title;*
 - b. *the area where the statistical activities were conducted;*
 - c. *the population;*
 - d. *the number of respondents;*
 - e. *the time taken;*
 - f. *the statistical method;*
 - g. *the name and address of the conductor of statistics activities;*

and

 - h. *an abstract.*
3. *The synopsis can be delivered by post, a data communications network, or other means deemed convenient for the conductor of the statistical activity.*
4. *The obligation to provide a synopsis as referred to in section (1) does not apply to statistics which are used to fulfil internal requirements.*

CHAPTER V

PUBLICATION AND DISSEMINATION

Article 15

- (1) *The Agency may publish the statistics it has collected.*
- (2) *The statistics are to be published in the Official Statistics News.*

Article 16

The Agency is to disseminate the statistics it has collected.

CHAPTER VI

COORDINATION AND COOPERATION

Article 17

- (1) *The coordination and cooperation in the collection of statistics will be the responsibility of the Agency in consultation with government institutions and the community, at both central and regional levels.*
- (2) *In the framework of achieving and developing a National Statistics System, the Agency will cooperate with government institutions and the community to*

standardize concepts, definitions, classifications and measurements.

(3) The coordination and cooperation referred to in section (1) are to be conducted on the basis of partnership, and developments in science and technology will be anticipated and applied.

(4) The method and scope of the coordination and cooperation in the collection of statistics between the Agency, government institutions, and the community will be further regulated by a Presidential Decree.

Article 18

(1) There may also be cooperation in collecting statistics between the Agency, government institutions, and/or the community and international institutions, foreign countries, or foreign private institutions in accordance with prevailing legislation.

(2) The cooperation in the collection of statistics referred to in section (1) is based on the principle that the principal conductor of statistical activities will be the Agency, the government institution, or the Indonesian community.

CHAPTER VII RIGHTS AND OBLIGATIONS

Part One Conductor of Statistic Activities

Article 19

The conductor of statistical activities may obtain information from respondents on the characteristics of every population which is the object of the research.

Article 20

In accordance with prevailing legislation, the conductor of statistical activities must provide equal opportunity for the community to access available statistics.

Article 21

The conductor of statistical activities must ensure the confidentiality of the information obtained from respondents.

*Part Two
Enumerators*

Article 22

Every enumerator from the Agency may enter an appointed working area in order to obtain necessary information.

Article 23

Every enumerator must deliver the results of the statistical activity without altering them.

Article 24

Stipulations ensuring the confidentiality of the information collected referred to in Article 21 also apply to enumerators.

Article 25

Every enumerator must display his or her letter of assignment and/or identification, and must observe religious beliefs, local customs, etiquette and public order.

*Part Three
Respondents*

Article 26

(1) Every individual has the right to refuse to be a respondent, except when the Agency is collecting basic statistics.

(2) Every respondent may turn away any enumerator who fails to satisfy the requirements of Article 25.

Article 27

Every respondent must provide the required information when the Agency is collecting basic statistics.

**CHAPTER VIII
INSTITUTIONAL ISSUES**

Article 28

(1) The government will establish a Agency which will be under and directly responsible to the President.

(2) The Agency has regional representatives vertically.

(3) Stipulations regarding the Agency's duties, functions, organizational structure,

and working procedures, as referred to in section (1) and section (2), will be further regulated by a Presidential Decree.

Article 29

(1) The government will establish a Statistics Community Forum which will provide advice on statistics to the Agency.

(2) The Forum referred to in section (1) will not have a formal structure but will be independent. Its members will consist of government representatives, experts, practitioners and public figures.

Article 30

(1) A government institution may establish an organizational unit within its field of operation to collect sectoral statistics.

(2) The duties, functions, organizational structures, and working procedures of the organizational unit referred to in section (1) will be regulated by the relevant institution based on prevailing legislation.

(3) When collecting sectoral statistics, the organizational unit referred to in section (1) must coordinate with the Agency to apply standardized concepts, definitions, classifications and measurements to further develop the National Statistics System.

CHAPTER IX GUIDANCE

Article 31

The Agency will cooperate with government institutions and the community to guide the statistics collecting body and the community, in order to further increase the community's contributions to, and appreciation of statistics, to develop a National Statistics System, and to support national development.

Article 32

The Agency should provide guidance as referred to in Article 31, by :

- a. increasing the capabilities of the human resources used in statistics collections;*
- b. developing statistics as a science;*
- c. increasing mastery of science and technology which can support statistics collections;*
- d. creating conditions that support the necessary standardization and development of concepts, definitions, classifications and measurements in cooperation with other statistics collectors;*
- e. developing an information statistics system;*

- f. improving the dissemination of statistical information;*
- g. increasing the ability to use and utilize statistics to support national development;*
- and*
- h. promoting public awareness of the significance and function of statistics.*

Article 33

The guidance directive referred to in Article 31 will be further regulated in a government regulation.

CHAPTER X
CRIMINAL PENALTIES/PROVISIONS

Article 34

Any individual who unlawfully conducts a census in breach of Article 11 section (2) letter a, will be subject to imprisonment for a period not exceeding two years and a fine not exceeding Rp 50,000,000.

Article 35

Any individual who deliberately violates Article 14 section (1), will be subject to imprisonment for a period not exceeding one year or a fine of up to Rp 25,000,000.

Article 36

(1) Any conductor of statistical activities who deliberately, and without legal justification, fails to fulfil his or her obligations as set out in Article 20, will be subject to imprisonment for one year or a fine not exceeding Rp 25,000,000.

(2) Any conductor of statistical activities who deliberately violates Article 21 will be subject to imprisonment for a period not exceeding five years and a fine not exceeding Rp 100,000,000.

Article 37

Enumerators who deliberately violate Article 24 will be subject to imprisonment for a period not exceeding one year and six months and a fine not exceeding Rp 25,000,000.

Article 38

Respondents who deliberately violate Article 27 will be subject to imprisonment for a period not exceeding one year and six months and a fine not exceeding Rp 25,000,000.

Article 39

Any individual who deliberately and without legal justification prevents, interrupts, or causes the conductor of statistical activities to fail to collect basic or sectoral statistics will be subject to imprisonment for a period not exceeding five years and a fine not exceeding Rp 100,000,000.

Article 40

- (1) The criminal acts referred to in Article 34, Article 36 section (2), Article 37, Article 38, and Article 39 are crimes.*
- (2) The criminal acts referred to in Article 35 and Article 36 section (1) are violations.*

*CHAPTER XI
TRANSITIONAL PROVISION*

Article 41

All regulations which implement Law Number 6 of 1960 on Censuses and Law Number 7 of 1960 on Statistics remain effective provided they do not conflict with, or have not been repealed by, this Law or any subsequent legislation.

*CHAPTER XII
CLOSING PROVISIONS*

Article 42

When this Law takes effect, Law Number 6 of 1960 on Censuses and Law Number 7 of 1960 on Statistics will be invalid.

Article 43

This Law will take effect on the date it is enacted.

In order for every individual to know of this law, this legislation must be published in the State Gazette of the Republic of Indonesia.

*Ratified in Jakarta
on May 19, 1997
The President of the Republic of Indonesia*

signed

SOEHARTO

*Promulgated in Jakarta
on May 19, 1997
The Minister/State Secretary
Of The Republic Of Indonesia*

signed

MOERDIONO

STATE GAZETTE OF THE REPUBLIC OF INDONESIA OF 1997 NUMBER 39

Copy of original text
Secretariat Of The Cabinet Of
The Republic Of Indonesia Head of
the Bureau of
Law and Regulations,
Signed
Lambock V. Nahattands

Copy of original text
BPS - Statistics Indonesia
Head of the Bureau of Personnel and
Organization,
signed
Pietojo, MSA

Copy of original text
Chief Statistician of
Sumatera Utara Provinces,
signed
Dr. Syech Suhaimi

ELUCIDATION OF
THE LAW OF THE REPUBLIC OF INDONESIA
NUMBER 16 OF 1997
ON
STATISTICS

GENERAL

Law Number 6 of 1960 on Censuses and Law Number 7 of 1960 on Statistics are no longer in accordance with or capable of accommodating various developments, the community's demands, and the needs of national development. The condition of the state and developments in science and technology when the two Laws were enacted were very different from those of the present day.

In the past thirty years, fundamental changes have influenced the collection of statistics. Firstly, improved community welfare as a result of national development has increased the variety of statistical data required by the community. Secondly, the variety of data which in the early sixties could be adequately collected by the Central Bureau of Statistics (BPS) now requires the involvement of other conductors of statistical activities beyond the Agency. Thirdly, developments in science and technology have impacted upon the development of statistics collection. Fourthly, strategic changes, such as globalization, marked by openness, increased competition, rapid flow of statistical information, and the increased role of information for the government or the community, have also effected the development of statistics collection. These four changes have increased the need for more adequate regulations to prevent duplication, facilitate data user access, legal certainty for statistics collectors, and protection for respondents.

The primary principles that must be applied and adhered to when collecting statistics are national development (which includes faith and subservience to God the One and Only), usefulness, Pancasila Democracy, fairness, equality, balance, harmony, legality, independence, enthusiasm, and science and technology. This Law also operates on the basis of integrity,

accuracy, and currency to provide reliable and accurate statistical data. The definition of statistics in this Law is broad, statistics may be data or information in the form of numbers, a system which combines statistical undertakings, or the science of the methods for collecting, processing, presenting, and analyzing data. These three definitions of statistics will become the foundation for statistics collection which will support national development.

This Law establishes the types of statistics based on the purpose for which they are used and regulates the scope and function of conductors of statistical activities.

Depending on the purpose for which they are used, statistics can be basic, sectoral, or special. The regulation of the scope and function of conductors of statistical activities are aimed at: firstly, guaranteeing legal certainty for the conductors of statistical activities whether from the government or the community; secondly, safeguarding the interests of the statistics users over the value of the information they have received; thirdly, striving for coordination and co operation to ensure that enumerators collect statistics effectively, efficiently and without duplication, and that the statistics complement and support each other; and fourthly, anticipating scientific and technological developments which will impact upon the collection of statistics.

As an independent government institution, the Agency may publish the statistics it has collected, regularly and transparently through the Official Statistics News. The validity of all published statistics will be the sole responsibility of the Agency.

It is very important that the coordination and cooperation regulated in this Law be developed between the Agency and government institutions, non government institutions, organizations, individuals, and/or other parts of the community, and that cooperation be developed with foreign institutions dealing with statistics. The increasing diversity in statistics will require developments which must accord with the needs and progress of the nation and advances in science and technology. Thus the standardization of concepts, definitions, classifications and measurements will require close attention.

The rights and obligations of the conductor of statistical activities, enumerators, respondents, and statistics users are regulated in a balanced manner. Thus penalties for violations of the norms of statistics collection will be established to protect the party which suffers loss.

The Agency will be represented by hierarchical agencies in regional areas. Any organizational units in the government domain which collects sectoral statistics must cooperate with the Agency to apply uniform concepts, definitions, classifications and standardized measurements. To optimize the collection of statistics, the Agency should obtain advice from the Community Statistics Forum for Statistics, which consists of government bodies, experts, practitioners and public figures.

The Agency will guide statistics collectors and the community in general in order to increase contributions which support national development, to develop a National Statistics System, and to promote public awareness, both of respondents and as users of statistics, and the significance and function of statistics. To do this, the Agency will cooperate with government enumerators and parts of the community.

Some of the new material in this Law is:

- 1. The type of statistics. This depends on the purpose for which they are used. Basic statistics are collected solely by the Agency. Sectoral statistics are collected by government enumerators whether independently or in cooperation with*

the Agency. Special statistics are collected by non government institutions, organizations, individuals, and/or other parts of the community either independently or with the Agency.

- 2. Statistics collected by the Agency are to be published in the Official Statistics News regularly and transparently so that the community can readily obtain necessary data.*
- 3. The National Statistics System will be reliable, effective and efficient.*
- 4. A Community Forum for Statistics, will be established. Its duty will be to advise the Agency, and accommodate the aspirations of the statistics community.*

This Law must be promoted intensively among the community.

This Law only regulates primary issues. Thus further stipulations will be promulgated in an implementing regulation.

**DAFTAR ALAMAT BADAN PUSAT STATISTIK (BPS)
KABUPATEN/KOTA DI SUMATERA UTARA
LIST ADDRESS OF BPS-STATISTICS REGENCY/CITY OF SUMATERA UTARA**

Kabupaten/ Kota Regency/ Municipality	Alamat Address
(1)	(2)
Nias	Jl. Ampera No. 3, Gunung Sitoli Telp. (0639) 21646 E-mail: bps1201@bps.go.id
Mandailing Natal	Komplek Perkantoran Payaloting, Panyabungan Telp : (0636) 326176 Fax : (0636) 326176 E-mail: bps1202@bps.go.id
Tapaneli Selatan	Jl. SM Raja Km 5,6 Batunadua,Padangsidimpuan, Telp. (0634) 21071 E-mail: bps1203@bps.go.id
Tapaneli Tengah	Jl. N. Dauly, 22611 Pandan, Telp (62-634) 25826, Faks (62-634)25826 E-mail: bps1204@bps.go.id
Tapaneli Utara	Jl. Sutan Sumurung No. 7 Tarutung, Telp (62-633) 21153, Faks (62-633) 21755 E-mail: bps1205@bps.go.id
Toba	Jl. Somba Debata No. 5 Onan Raja, Balige, Telp (0632) 21480, Faks (0632) 322194 E-mail : bps1206@bps.go.id
Labuhanbatu	Jln Flamboyan No. 3, Komplek Kantor Bupati - Rantauprapat Telp. (0624) 21207 - Fax. (0624) 21075 E-mail: bps1207@bpsgo.id
Asahan	Jl. Tusam No. 2 Kisaran-21216, Telp (0623) 41731, Faks (0623) 347432 E-mail : bps1208@bps.go.id
Simalungun	Jl. Asahan Km. 3,5 Pematangsiantar, Telp (0622) 7550253, Faks (0622) 7553191 E-mail: bps1209@bpsgo.id
Dairi	Jl. Pelita No. 15 Sidikalang, Telp (0627) 21304, Fax (0627) 23759 E-mail: bps1210@bps.go.id
Karo	Jl. Djamin Ginting No. 131, (Raya) Berastagi, Telp (0628) 92675, Faks (0628) 92851 E-mail: bps1211@bps.go.id
Deli Serdang	Jl. Karya Utama Kompleks Pemkab Deli Serdang Lubuk Pakam 20514, Telp : (061) 7955111 Fax : (061) 7951326 E-mail: bps1212@bps.go.id
Langkat	Jl. Tengku Putra Azis No. 1 20814 Stabat Telp (62-61) 8910990, Faks (62-61) 8910223 E-mail : bps1213@bps.go.id
Nias Selatan	Jl. Baloho Indah, Kecamatan Telukdalam 22865, Telp/Faks (62-630) 7321139 E-mail : bps1214@bps.go.id
Humbang Hasundutan	Jl. Bonan Dolok KM. 3, Doloksanggul 22457, Telp (62-633) 31554, Faks (62-633) 31667 E-mail: bps1215@bps.go.id
Pakpak Bharat	Kompleks Panorama Indah Sindeka Salak 22272, Telp (0627) 7433065 E-mail : bps1216@bps.go.id
Samosir	Komplek Perkantoran Pemkab Samosir Blok A Desa Siopat Sosor Parbaba – Pangururan 22392, Telp : 0626-2222490 Fax : 0626-2222491 E-mail: bps1217@bps.go.id
Serdang Bedagai	Jl. Negara Medan-Tebing Tinggi Komp. Instansi Vertikal Sei Rampah 20695 Telp. 0621-441805 Faks. 0621-441806 E-mail : bps1218@bps.go.id
Batu Bara	Jl. Lintas Sumatera Lk. 5 Lima Puluh Kota 21255, Telp/Faks (62-622) 697383 Email: bps1219@bps.go.id
Padang Lawas Utara	Jl. Lintas Gunung Tua-Padangsidimpuan KM4 Desa Sigama, Telp (0811) 6251220 Email : bps1220@bps.go.id
Padang Lawas	Jl. Karya Pembangunan, Lingkungan VI, Sibuhuan, Telp (62-636) 422114, Faks (62-636) 422010 Email: bps1221 bps.go.id
Labuhanbatu Selatan	-
Labuhanbatu Utara	Jl. Mayor M. Siddik No. 37A- Aek Kanopan [21457], Telp/Fax (0624) 693269 E-mail: bps1223@bps.go.id
Sibolga	Jl. Tuanku Dorong Hutagalung No.2 Sibolga, No.Telp (0632) 22082 E-mail: bps1271@bps.go.id
Tanjungbalai	Jl. Jendral Sudirman 559 Km 4, Tanjungbalai 21369Telp (62-623) 597184 E-mail: bps1272@bps.go.id
Pematangsiantar	Jl. Porsea No 5 Pematangsiantar 21115, Telp (0622) 24495, Faks (0622) 24495 E-mail: bps1273@bps.go.id
Tebing Tinggi	Jl. Gunung Leuser No.,Komp. Pemko, Kota Tebing Tinggi Telp (0621) 21733, Faks (0621) 21635 E-mail : bps1274@bps.go.id
Medan	Jl. Gaperata/ Brigjend. H. Abdul Manaf Lubis No. 311 Medan Telp (62-61) 8449285, 8449289, Faks (62-61) 8449270 E-mail: bps1275@bps.go.id
Binjai	Jl. WR Mongonsidi No. 22, Telp (62-61) 8826571, Faks (62-61) 8821146 E-mail : bps1276@bps.go.id
Padangsidimpuan	Jl. HT Rizal Nurdin Km 7 Pal IV Pijarkoling Padangsidimpuan, Telp (0634) 28775 Faks (0634) 28775 E-mail: bps1277@bps.go.id
Gunungsitoli	Jl. Sutomo No 1278 Desa Lasara Bahilli Kecamatan Gunungsitoli Kota Gunungsitoli 22814, Telp/Faks (62-639) 22290 E-mail : bps1278@bps.go.id

ST 2023

SENSUS PERTANIAN
CENSUS OF AGRICULTURE

BerAKHLAK
Berorientasi Pelayanan Akuntabel Kompeten
Harmonis Loyal Adaptif Kolaboratif

**# bangga
melayani
bangsa**

DATA

MENCERDASKAN BANGSA

— Enlighten The Nation —



**BADAN PUSAT STATISTIK
KOTA TEBING TINGGI**

BPS-Statistics of Tebing Tinggi Municipality
Jl. Gunung Tambura, Komp. Pemko, Kota Tebing Tinggi
Telp (0621) 21733, Faks (0621) 21635
Homepage : <https://tebingtinggikota.bps.go.id>, Email : bps1274@bps.go.id

ISSN 0215-3653



9 770215 365003